

목 차

의결권 대리행사 권유 참고서류	1
<의결권 대리행사 권유 요약>.....	2
I. 의결권 대리행사 권유에 관한 사항	3
1. 권유자에 관한 사항.....	3
2. 권유자의 대리인에 관한 사항.....	3
가. 주주총회 의결권행사 대리인 (의결권 수입인)	3
나. 의결권 대리행사 권유업무 대리인	3
3. 권유기간 및 피권유자의 범위	3
가. 권유기간.....	3
나. 피권유자의 범위	4
II. 의결권 대리행사 권유의 취지	5
1. 의결권 대리행사의 권유를 하는 취지	5
2. 의결권의 위임에 관한 사항	5
가. 전자적 방법으로 의결권을 위임하는 방법 (전자위임장).....	5
나. 서면 위임장으로 의결권을 위임하는 방법	5
다. 기타 의결권 위임의 방법.....	6
3. 주주총회에서 의결권의 직접 행사에 관한 사항	6
가. 주주총회 일시 및 장소	6
나. 전자/서면투표 여부.....	6
다. 기타 주주총회에서의 의결권 행사와 관련한 사항	6
III. 주주총회 목적사항별 기재사항.....	8
<input type="checkbox"/> 재무제표의 승인	8
<input type="checkbox"/> 정관의 변경	140
<input type="checkbox"/> 이사의 선임	141
확인서.....	147
<input type="checkbox"/> 감사위원회 위원의 선임.....	148
확인서.....	150
<input type="checkbox"/> 이사의 보수한도 승인	152

의결권 대리행사 권유 참고서류

금융위원회 / 한국거래소 귀중

2024년 2월 28일

권 유 자: 성 명: 주식회사 엘엑스세미콘
주 소: 대전광역시 유성구 테크노2로 222(탑립동)
전화번호: 02-6924-3114

작 성 자: 성 명: 박정호
부서 및 직위: 금융IR팀 책임
전화번호: 010-7663-3148

<의결권 대리행사 권유 요약>

1. 의결권 대리행사 권유에 관한 사항			
가. 권유자	(주)엘엑스세미콘	나. 회사와의 관계	본인
다. 주총 소집공고일	2024년 02월 28일	라. 주주총회일	2024년 03월 21일
마. 권유 시작일	2024년 03월 05일	바. 권유업무 위탁 여부	미위탁
2. 의결권 대리행사 권유의 취지			
가. 권유취지	원활한 주주총회 진행을 위해 필요한 의사정족수 확보		
나. 전자위임장 여부	해당사항 없음	(관리기관)	-
(인터넷 주소)	-		
다. 전자/서면투표 여부	전자투표 가능	(전자투표 관리기관)	한국예탁결제원
(전자투표 인터넷 주소)	한국예탁결제원 전자투표관리시스템 인터넷 주소 : 「 https://evote.ksd.or.kr 」 모바일 주소 : 「 https://evote.ksd.or.kr/m 」		
3. 주주총회 목적사항			
<input type="checkbox"/> 재무제표의승인			
<input type="checkbox"/> 정관의변경			
<input type="checkbox"/> 이사의선임			
<input type="checkbox"/> 감사위원회위원의선임			
<input type="checkbox"/> 이사의보수한도승인			

I. 의결권 대리행사 권유에 관한 사항

1. 권유자에 관한 사항

성명 (회사명)	주식의 종류	소유주식수	소유비율	회사와의 관계	비고
(주)엘엑스세미콘	보통주	0	0	본인	-

- 권유자의 특별관계자에 관한 사항

성명 (회사명)	권유자와의 관계	주식의 종류	소유주식수	소유 비율	회사와의 관계	비고
(주)엘엑스홀딩스	최대주주	보통주	5,380,524	33.08	최대주주	-
손보익	등기임원	보통주	2,600	0.02	계열회사 임원	-
최성관	등기임원	보통주	1,600	0.01	최대주주 임원	-
계		-	5,384,724	33.11	-	-

2. 권유자의 대리인에 관한 사항

가. 주주총회 의결권행사 대리인 (의결권 수임인)

성명 (회사명)	주식의 종류	소유 주식수	회사와의 관계	권유자와의 관계	비고
박정호	보통주	0	직원	직원	-
김동준	보통주	0	직원	직원	-
박성은	보통주	0	직원	직원	-

나. 의결권 대리행사 권유업무 대리인

성명 (회사명)	구분	주식의 종류	주식 소유수	회사와의 관계	권유자와의 관계	비고
-	해당사항없음	-	-	-	-	-

3. 권유기간 및 피권유자의 범위

가. 권유기간

주주총회 소집공고일	권유 시작일	권유 종료일	주주총회일
2024년 02월 28일	2024년 03월 05일	2024년 03월 21일	2024년 03월 21일

* 권유 종료일은 2024년 3월 21일 제25기 정기주주총회 개시전까지 입니다.

나. 피권유자의 범위

2023년 12월 31일 현재 보통주를 소유한 주주 전체

II. 의결권 대리행사 권유의 취지

1. 의결권 대리행사의 권유를 하는 취지

원활한 주주총회 진행을 위해 필요한 의사정족수 확보

2. 의결권의 위임에 관한 사항

가. 전자적 방법으로 의결권을 위임하는 방법 (전자위임장)

전자위임장 수여 가능 여부	해당사항 없음
전자위임장 수여기간	-
전자위임장 관리기관	-
전자위임장 수여 인터넷 홈페이지 주소	-
기타 추가 안내사항 등	-

나. 서면 위임장으로 의결권을 위임하는 방법

□ 권유자 등이 위임장 용지를 교부하는 방법

피권유자에게 직접 교부	○
우편 또는 모사전송(FAX)	○
인터넷 홈페이지 등에 위임장 용지를 게시	○
전자우편으로 위임장 용지 송부	○
주주총회 소집 통지와 함께 송부 (발행인에 한함)	○

- 위임장용지 교부 인터넷 홈페이지

홈페이지 명칭	인터넷 주소	비고
(주)엘엑스세미콘	http://www.lxsemicon.com	-

- 전자우편 전송에 대한 피권유자의 의사표시 확보 여부 및 확보 계획

이메일 또는 전화 등 적절한 방법으로 전자우편을 통하여 위임장 용지 및 참고서류를 받는다는 의결권 피권유자의 의사표시를 확보할 예정임.

□ 피권유자가 위임장을 수여하는 방법

- 위임장 접수처

·주 소 : 서울특별시 강남구 남부순환로 2621(도곡동, LX세미콘 강남캠퍼스)
 LX세미콘 금융/IR팀 (우편번호 06267)
 ·전화번호 : 010-7663-3148
 ·팩스번호 : 02-2081-7281
 - 우편 접수 여부 : 가능
 - 접수 기간 : 2024년 3월 5일 ~ 3월 21일 제25기 정기주주총회 개시 전

다. 기타 의결권 위임의 방법

-

3. 주주총회에서 의결권의 직접 행사에 관한 사항

가. 주주총회 일시 및 장소

일 시	2024년 3월 21일 오전 9시
장 소	대전광역시 유성구 테크노2로 222 LX세미콘 대전캠퍼스 2층 교육장

나. 전자/서면투표 여부

전자투표에 관한 사항

전자투표 가능 여부	전자투표 가능
전자투표 기간	2024년 3월 11일 오전9시 ~ 2024년 3월 20일 오후5시
전자투표 관리기관	한국예탁결제원
인터넷 홈페이지 주소	한국예탁결제원 전자투표관리시스템 인터넷 주소 : 「 https://evote.ksd.or.kr 」 모바일 주소 : 「 https://evote.ksd.or.kr/m 」
기타 추가 안내사항 등	- 기간 중 24시간 이용 가능 (단, 시작일에는 오전 9시부터, 마지막 날은 오후 5시까지만 가능) - 인증서를 이용하여 전자투표시스템에서 주주 본인 확인 후 의결권 행사 - 주주확인용 인증서의 종류 : 공동인증서 및 민간인증서 (예탁결제원 지원 인증서 한정) - 수정동의안 처리 : 주주총회에서 상정된 의안에 관하여 수정동의가 제출되는 경우 전자투표는 기권으로 처리

서면투표에 관한 사항

서면투표 가능 여부	해당사항 없음
서면투표 기간	-
서면투표 방법	-
기타 추가 안내사항 등	-

다. 기타 주주총회에서의 의결권 행사와 관련한 사항

업무상 연락처 및 담당자 : (성명) - 박정호

(부서 및 직위) - 금융/IR팀 / 책임

(연락처) - 010-7663-3148

업무상 연락처 및 담당자 : (성명) - 김동준

(부서 및 직위) - 금융/IR팀 / 사원

(연락처) - 010-7663-3148

업무상 연락처 및 담당자 : (성명) - 박성은

(부서 및 직위) - 금융/IR팀 / 사원

(연락처) - 010-7663-3148

III. 주주총회 목적사항별 기재사항

□ 재무제표의 승인

(제1호 의안) 제25기 연결재무제표 및 재무제표 승인의 건

가. 당해 사업연도의 영업상황의 개요

1. 업계의 현황

(1) 산업의 특성

시스템반도체는 연산/제어 등 정보처리 기능을 하는 반도체로 가전, 모바일, 통신, 자동차 등 용도별로 특화된 시장을 형성하고 있어 다품종 맞춤형 시장으로 수 천여 종의 다양한 제품으로 구성되어 있기 때문에 대부분 설계와 생산이 분업화되어 있습니다. 또한, 칩 구조가 복잡하여 우수 설계인력과 기술력이 요구되는 특성이 있습니다.

(2) 산업의 성장성

당사의 주요제품인 DDI(Display Driver IC)는 디스플레이 패널에 투입되는 핵심 부품으로 당사는 디스플레이 산업의 업황에 영향을 받습니다. 현재 디스플레이 산업은 LCD 패널에서 OLED 패널로 트렌드가 전환되고 있습니다. OLED에는 LCD보다 높은 수준의 기술이 요구되며, 더 많은 부품의 투입이 필요하기 때문에 디스플레이 패널 전환이 이행되면 DDI 시장은 더욱 성장할 것으로 예상됩니다. 당사는 IT분야의 디스플레이에 적용되는 제품을 시작으로 현재 TV, IT, Mobile 관련 다양한 제품 포트폴리오 확대를 통해 지속적인 성장을 거듭하고 있습니다.

(3) 경기변동의 특성 및 경쟁요소

Display 부품 시장의 핵심 경쟁요소는 원천기술을 바탕으로 기술경쟁력을 강화함은 물론 Display의 발전과 더불어 초기 단계에서의 시장 진입입니다. 신기술이 적용된 새로운 시장에서 의미 있는 점유율을 확보함으로써 기술경쟁력을 통한 차별화를 통해 진입 장벽을 만드는 것입니다.

Display 산업은 기술 및 자본 집약적 특성과 규모의 경제가 동시에 필요한 분야로 기술적 완성도가 높아져 갈수록 진입 장벽도 함께 높아지는 특성이 있습니다. 과거 패널 생산 업체들 사이 치열한 경쟁을 통해 공급능력이 향상하였고 수요의 증가와 맞물려 Display 산업 전반에 걸쳐 높은 성장률을 기록했습니다. 그러나 최근에는 시장의 높은 성숙도와 제한적 수요로 인해 저성장 국면으로 접어들었으며 경기변동에 민감도가 높아 교체 수요가 크게 늘지 않는 모습입니다.

당사는 LCD에서 OLED로 변화하는 시장 트렌드에 따라, 관련 기술 개발을 통해 Display 산업 전환에 경쟁사보다 선제적으로 대응하고자 노력하고 있습니다.

2. 회사의 현황

(1) 영업개황 및 사업부문의 구분

(가) 영업개황

당사는 팹리스 기업으로 Display Panel을 구동하는 핵심부품의 설계 및 제조, 판매를 주요 사업으로 영위하고 있는 시스템 반도체 기업입니다.

Display Panel 구동 부품 중 자사는 Driver-IC, T-Con(Timing Controller), PMIC(Power Management IC)제품을 중심으로 성장하고 있으며, 신규 성장동력으로 MCU, 전력반도체, 방열기판 사업을 추진하여 사업포트폴리오 다변화를 꾀하고 있습니다.

(나) 공시대상 사업부문의 구분

당사의 주요 제품은 패널을 구동하는 Driver-IC, T-Con 등이며, 주요 제품인 Driver-IC는 당기 전체 매출액의 91.96%(전기 89.54%)를 차지하고 있습니다. 고객사에서 제품의 종류 및 사양에 대한 요청에 부합하도록 반도체를 설계하며, 설계된 반도체는 생산능력과 기술력이 충분한 파운드리 및 조립/패키징 전문업체에 외주 위탁을 통해 생산하여 고객사에 납품하고 있습니다.

(2) 시장점유율

시장 조사기관인 Omdia에 따르면 2022년 기준, 당사는 글로벌 반도체 업체 순위 42위를 기록하였고 Display Driver IC 업체 기준 Top 3를 차지하고 있습니다. 최근 매출 규모 자체보다는 새로운 기술에 대한 경쟁력 확보가 회사의 경쟁우위를 평가하는 중요한 기준으로 자리 잡고 있는 만큼, 당사는 패널 및 세트 고객사와의 긴밀한 협력을 통해 OLED/P-OLED 등 프리미엄 시장에 성공적으로 진입하고 있으며 Display 외에도 가전, 자동차, 배터리 등 새로운 영역으로의 사업 확장을 지속적으로 꾀하고 있습니다.

(3) 시장의 특성

당사의 주요 제품인 Display Driver IC 시장의 경우, 중장기 패널 Form Factor 변화 등에 의한 신규 수요의 창출로 '23년 이후 지속적인 성장이 예상됩니다.

[DDI 시장 규모]

(단위: 십억달러)	2021	2022	2023(E)	2024(E)	2025(E)	2026(E)	2027(E)
DDI	11.9	10.3	8.7	8.8	9.1	9.2	9.5

당사의 전방 산업인 디스플레이 산업의 경우, 중대형(TV/IT/자동차) 패널은 고해상도(8K) LCD 및 OLED TV 등의 프리미엄 제품 비중 확대로 질적인 성장과 함께 중국패널업체들의 공격적인 투자로 규모의 성장을 이루고 있습니다.

또한, 소형(스마트폰/스마트워치) 패널은 애플의 첫 P-OLED 폰 출시('17년)를 기점으로 중국 패널업체들의 P-OLED 시장 진입이 가속화되고 있어, 향후 P-OLED 제품 중심의 성장이 지속될 것으로 보입니다.

이처럼 중국 패널업체들의 급격한 성장과 패널의 세대 전환 추세 등에 의해 디스플레이 산업은 지속 성장할 것으로 예상됩니다.

[연간 패널 판매 수량]

(Unit : M units)	2021	2022	2023(E)	2024(E)	2025(E)	2026(E)	2027(E)
TV	277.6	261.9	240.3	243.0	246.6	250.2	250.8
Monitor	173.9	159.3	144.8	146.3	151.2	151.6	153.1
Notebook	291.6	217.2	188.9	193.7	215.4	213.8	216.6
Tablet	279.5	256.4	260.4	255.8	258.7	259.2	260.3
Auto	187.8	193.1	199.8	208.5	218.2	227.6	234.0
Large Panel Total	1,210.3	1,087.7	1,034.2	1,047.2	1,090.0	1,102.3	1,114.8
Smartphone	1,721.6	1,382.9	1,241.4	1,281.9	1,304.2	1,327.9	1,350.7
Smartwatch	196.4	214.1	221.6	231.5	247.5	264.5	278.9
VR / AR	11.4	12.8	15.1	21.3	29.3	38.4	49.5
Small Panel Total	1,929.5	1,609.8	1,478.1	1,534.8	1,580.9	1,630.8	1,679.1

① 중대형(TV/IT/자동차) Display IC

LCD TV용 Display IC 시장은 UHD 패널 비중 확대에 따른 패널당 소요 IC 개수 증가로 성장 중에 있습니다. 2023년 UHD TV 보급률은 글로벌 평균 약 66% 수준으로 예상됩니다. 또한 OLED TV용 Display IC 시장은 현재까지는 OLED TV 패널을 양산 중인 업체가 LG디스플레이와 삼성디스플레이밖에 없기 때문에 시장 규모는 작으나, 중국 패널업체들이 막대한 자본력을 바탕으로 공격적인 설비투자를 하고 있어 향후, 급격한 성장이 예상됩니다. OLED TV용 Display IC는 LCD 제품과는 달리 구동 기술 외에 패널 보상 기술이 핵심이기 때문에 이에 대한 경쟁력을 보유한 업체들이 시장을 선도할 것으로 보입니다. IT 제품은 일부 프리미엄 브랜드를 중심으로 해상도를 높이고 터치패널을 활용하는 등 새로운 기능을 더하는 방식으로 부가가치를 높이고 있습니다.

② 소형(스마트폰/스마트워치) Display IC

스마트폰 시장은 성숙화 단계에 접어들었습니다. 스마트폰 패널 시장규모는 2021년 약 17억 대를 기록하며 성장세를 보였으나, 2022년은 약 14억 대 수준이었으며, 2027년까지 약 14억대 수준의 시장규모가 유지될 것으로 예상됩니다. 선진국 스마트폰 시장의 경우 이머징 시장 대비 성장이 낮을 것으로 예상되며, 이머징 시장의 성장이 전체 스마트폰 시장의 성장을 이끌고 있습니다.

주요 글로벌 세트 업체들은 신규 수요 창출을 위해 적극적인 Form Factor 진화 전략을 추진하고 있어 P-OLED 패널을 탑재한 스마트폰 비중이 지속 증가할 것으로 보입니다. 현재 국내 패널업체와 중국 패널업체 간 기술격차로 P-OLED 시장은 국내 패널업체가 선도하고 있지만, 중국 패널업체들의 Capacity 확장에 따라 P-OLED 패널 시장 내 중국 업체의 점유율은 점진적으로 증가할 것으로 예상됩니다.

스마트워치 시장은 2020년 큰 폭의 성장을 기록한 후, 매년 높은 수준의 성장을 이어갈 것으로 전망되며 향후 IoT 등 여러 기기와 연계된 서비스를 통해 관련 시장의 규모는 지속적으로 증가할 것으로 보입니다.

(4) 신규사업 등의 내용 및 전망

당사는 사업포트폴리오 확보를 통한 지속 성장을 위해 각 분야에서 신규 사업을 추진하고 있습니다. MCU는 국내 가전용을 중심으로 수요 확보하여 외판시장 확대 진입을 목표로 사업 기반을 구축하고 있습니다. 또한, 자동차 시장에서 전기차 및 자율주행차의 성장으로 전력반도체 등 차량용 반도체 시장수요는 지속 증가할 것으로 예상됩니다. 이에 당사는 자동차 인

포테인먼트 디스플레이용 반도체, 차세대 전력 반도체등 다양한 자동차 분야 제품을 육성하고 있으며, 2021년 FJ Composite Materials의 지분을 확보하여 전기차 등에 쓰이는 고강도 및 높은 방열 성능을 지원하는 방열기판을 개발하고 있습니다. 당사는 이러한 신규 사업의 투자와 육성, 그리고 차별화된 기술 확보를 통해 지속 가능한 성장을 위한 사업 동력을 구축해 나가고 있습니다.

(5) 조직도

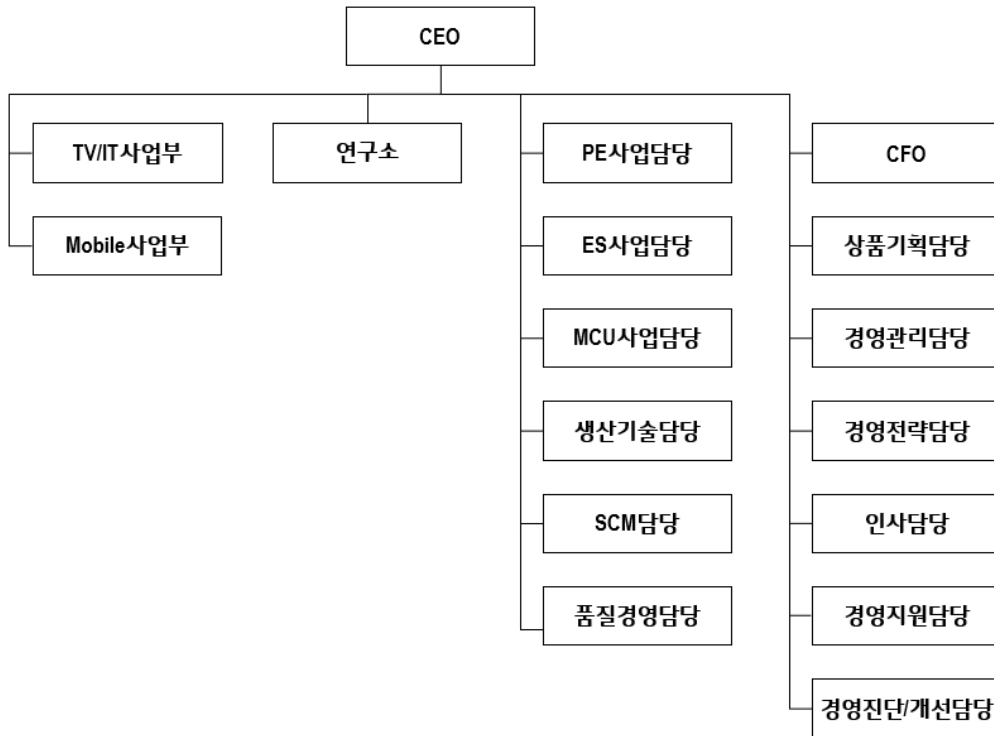

나. 당해 사업연도의 대차대조표(대차대조표) · 손익계산서(포괄손익계산서) · 이익잉여금처분계산서(결손금처리계산서)

※ 해당 사업연도의 재무제표는 한국채택국제회계기준(K-IFRS)으로 작성된 감사전 연결 및 별도 재무제표입니다. 외부감사인의 감사의견을 포함한 최종 재무제표는 향후 전자공시시스템(<http://dart.fss.or.kr>)에 공시예정인 당사의 연결 · 별도 감사보고서를 참조하시기 바랍니다.

※ 해당 사업연도의 재무제표는 당해 법인의 주주총회 승인 절차를 거쳐 확정된 재무제표가 아니므로 동 승인과정에서 변동될 수 있습니다.

1) 연결 재무제표

- 연결 재무상태표

연 결 재 무 상 태 표

제 25 기말 2023년 12월 31일 현재

제 24 기말 2022년 12월 31일 현재

주식회사 LX세미콘과 그 종속기업

(단위 : 원)

과 목	주 석	제 25(당) 기		제 24(전) 기	
자 산					
I. 유동자산			902,885,508,054		1,009,649,198,828
현금및현금성자산	6,7,8	184,417,149,183		188,365,134,297	
단기금융상품	6,7,8	120,514,272,143		130,501,257,585	
매출채권	6,7,10	204,968,516,437		143,347,796,852	
기타채권	6,7,10	3,418,658,323		30,339,286,252	
기타유동자산	11	53,675,872,497		34,539,288,607	
재고자산	12	335,891,039,471		482,556,435,235	
II. 비유동자산			302,179,436,683		279,969,343,305
장기기타채권	6,7,10	12,768,553,040		15,729,501,307	
관계기업 및 공동기업투자자산	13	47,935,017,586		39,730,521,788	
유형자산	14	104,427,738,469		105,170,569,415	
사용권자산	16	21,512,251,346		17,009,677,694	
무형자산	15	73,937,288,123		63,798,898,823	
기타비유동자산	11	8,994,436,051		10,161,318,572	
순확정급여자산	30	9,689,545,632		18,301,443,497	
이연법인세자산	31	22,914,606,436		10,067,412,209	
자 산 총 계			1,205,064,944,737		1,289,618,542,133
부 채					
I. 유동부채			207,337,013,241		324,401,670,974
매입채무	6,7,17	97,600,609,220		196,211,140,403	
기타채무	6,7,17,34	44,464,287,526		68,951,899,343	
기타유동부채	18	32,386,322,421		10,732,740,461	
리스부채	6,16	7,643,405,206		8,158,860,041	
당기법인세부채		25,242,388,868		40,347,030,726	
II. 비유동부채			20,964,194,264		14,856,222,405
기타비유동채무	6,7,17	1,825,320,000		2,001,160,000	
기타비유동부채	18	5,657,823,936		5,127,321,699	
리스부채	6,16	13,481,050,328		7,727,740,706	
부 채 총 계			228,301,207,505		339,257,893,379
자 본					
지배기업의 소유주에게 귀속되는 부분			976,763,737,232		950,360,648,754
I. 자본금	1,19	8,132,150,000		8,132,150,000	
II. 자본잉여금	19	76,343,170,500		76,343,170,500	
III. 기타자본항목	20	(1,072,918,655)		(781,710,611)	
IV. 이익잉여금	21	893,361,335,387		866,667,038,865	
비지배지분			-		-

자 본 총 계			976,763,737,232		950,360,648,754
부 채 및 자 본 총 계			1,205,064,944,737		1,289,618,542,133

- 연결 손익계산서

연 결 손 익 계 산 서

제 25 기 2023년 1월 1일 부터 2023년 12월 31일 까지

제 24 기 2022년 1월 1일 부터 2022년 12월 31일 까지

주식회사 LX세미콘과 그 종속기업

(단위 : 원)

과 목	주 석	제 25(당) 기		제 24(전) 기	
I.매출액	26,27		1,901,444,975,029		2,119,345,363,613
II.매출원가	27,29		1,367,468,136,980		1,443,672,300,059
III.매출총이익			533,976,838,049		675,673,063,554
판매비와관리비	27,28,29,34	404,941,181,710		365,049,100,804	
IV.영업이익			129,035,656,339		310,623,962,750
금융수익	6,24	12,985,625,309		11,958,230,104	
금융비용	6,24	24,997,658,777		12,873,979,866	
기타영업외수익	6,25	31,252,845,566		44,572,977,627	
기타영업외비용	6,25	24,993,326,366		52,214,122,387	
지분법손익	13	3,003,366,960		1,903,503,922	
V.법인세비용차감전순이익			126,286,509,031		303,970,572,150
VI.법인세비용	31	25,082,976,025		70,278,031,741	
VII.당기순이익			101,203,533,006		233,692,540,409
당기순이익(손실)의 귀속					
지배기업소유주지분			101,203,533,006		233,692,540,409
비지배지분			-		-
VIII.주당이익	23				
기본주당순이익			6,222		14,368
희석주당순이익			6,222		14,368

- 연결 포괄손익계산서

연 결 포 괄 손 익 계 산 서

제 25 기 2023년 1월 1일 부터 2023년 12월 31일 까지

제 24 기 2022년 1월 1일 부터 2022년 12월 31일 까지

주식회사 LX세미콘과 그 종속기업

(단위 : 원)

과 목	주 석	제 25(당) 기		제 24(전) 기	
I.당기순이익			101,203,533,006		233,692,540,409
II.기타포괄손익			(1,611,094,528)		4,162,620,098
후속기간에 당기손익으로 재분류되지 않는 항목:					
확정급여제도의 재측정요소	30	(1,319,886,484)		4,959,634,424	

지분법자본변동		170,933,827		-	
후속기간에 당기손익으로 재분류될 수 있는 항목:					
해외사업환산손익		(79,002,933)		(185,852,001)	
지분법자본변동		(383,138,938)		(611,162,325)	
III. 총포괄이익			99,592,438,478		237,855,160,507
IV. 총포괄이익의 귀속					
지배기업소유주지분			99,592,438,478		237,855,160,507
비지배지분			-		-

- 연결 자본변동표

연 결 자 본 변 동 표

제 25 기 2023년 1월 1일 부터 2023년 12월 31일 까지

제 24 기 2022년 1월 1일 부터 2022년 12월 31일 까지

주식회사 LX세미콘과 그 종속기업

(단위 : 원)

과 목	지배기업 소유주에게 귀속되는 부분				비지배지분	총계
	자 본 금	자본잉여금	기타자본항목	이익잉여금		
2022.1.1 (전기초)	8,132,150,000	76,343,170,500	15,303,715	715,842,084,032	-	800,332,708,247
총포괄손익:						
당기순이익	-	-	-	233,692,540,409	-	233,692,540,409
확정급여제도의 재측정요소	-	-	-	4,959,634,424	-	4,959,634,424
해외사업환산손익	-	-	(185,852,001)	-	-	(185,852,001)
지분법자본변동	-	-	(611,162,325)	-	-	(611,162,325)
자본에 직접 인식된 주주와의 거래 등:						
연차배당	-	-	-	(87,827,220,000)	-	(87,827,220,000)
2022.12.31 (전기말)	8,132,150,000	76,343,170,500	(781,710,611)	866,667,038,865	-	950,360,648,754
2023.1.1 (당기초)	8,132,150,000	76,343,170,500	(781,710,611)	866,667,038,865	-	950,360,648,754
총포괄손익:						
당기순이익	-	-	-	101,203,533,006	-	101,203,533,006
확정급여제도의 재측정요소	-	-	-	(1,319,886,484)	-	(1,319,886,484)
해외사업환산손익	-	-	(79,002,933)	-	-	(79,002,933)
지분법자본변동	-	-	(212,205,111)	-	-	(212,205,111)
자본에 직접 인식된 주주와의 거래 등:						
연차배당	-	-	-	(73,189,350,000)	-	(73,189,350,000)
2023.12.31 (당기말)	8,132,150,000	76,343,170,500	(1,072,918,655)	893,361,335,387	-	976,763,737,232

- 연결 현금흐름표

연 결 현 금 흐 름 표

제 25 기 2023년 1월 1일 부터 2023년 12월 31일 까지

제 24 기 2022년 1월 1일 부터 2022년 12월 31일 까지

주식회사 LX세미콘과 그 종속기업

(단위 : 원)

과 목	주 석	제 25(당) 기	제 24(전) 기
I. 영업활동으로 인한 현금흐름		102,405,033,951	(81,731,299,021)

1. 영업에서 창출된 현금흐름		143,157,710,311		14,917,644,305	
당기순이익		101,203,533,006		233,692,540,409	
조정사항	32	113,958,211,112		153,434,770,945	
영업활동으로 인한 자산·부채의 변동	32	(72,004,033,807)		(372,209,667,049)	
2. 이자의 수령		12,328,108,858		11,280,425,657	
3. 이자의 지급		(448,344,323)		(430,595,529)	
4. 법인세의 납부		(52,632,440,895)		(107,498,773,454)	
II. 투자활동으로 인한 현금흐름			(26,244,846,040)		230,799,913,907
배당금수취		273,716,051		-	
단기금융상품의 증가		(170,014,946,386)		(210,529,243,362)	
단기금융상품의 감소		180,000,000,000		550,000,000,000	
기타채권의 증가		(365,301,081)		(7,914,973,390)	
기타채권의 감소		2,697,261,698		3,058,190,745	
기타채무의 감소		-		(20,000,000)	
유형자산의 취득		(32,926,692,756)		(59,871,816,458)	
유형자산의 처분		19,521,232,600		937,220,000	
무형자산의 취득		(19,743,067,166)		(19,489,413,628)	
무형자산의 처분		1,000		1,400,000,000	
관계기업투자주식의 취득		(5,687,050,000)		(26,770,050,000)	
III. 재무활동으로 인한 현금흐름			(81,590,138,998)		(94,554,985,039)
배당금의 지급	32	(73,189,350,000)		(87,827,220,000)	
리스부채의 상환	32	(8,400,788,998)		(6,727,765,039)	
IV. 현금및현금성자산의 증가(감소)			(5,429,951,087)		54,513,629,847
V. 기초의 현금및현금성자산			188,365,134,297		135,613,700,789
VI. 외화표시 현금및현금성자산의 환율변동효과			1,481,965,973		(1,762,196,339)
VII. 기말의 현금및현금성자산			184,417,149,183		188,365,134,297

- 연결 재무제표에 대한 주석

제25기 2023년 1월 1일부터 2023년 12월 31일까지

제24기 2022년 1월 1일부터 2022년 12월 31일까지

주식회사 LX세미콘과 그 종속기업

1. 회사의 개요

(1) 지배기업의 개요

주식회사 LX세미콘(이하 "지배기업")은 FPD(Flat Panel Display) 반도체 IC 설계 및 제조를 목적으로 1999년 11월 11일에 설립되었으며 대전광역시 유성구 테크노2로 222에 소재하고 있습니다. 지배기업은 2001년 10월 19일에 한국산업기술진흥회로부터 기술개발촉진법 제 16조 및 동법 시행령 제15조 제1항에 의해 기업부설연구소 인증서를 받았으며 2011년 10월 23일에 대덕연구개발특구 등의 육성에 관한 특별법 제9조 제1항의 규정에 의해 첨단기술기업으로 지정되었습니다.

지배기업은 2010년 6월 8일에 주식을 코스닥시장에 상장한 이후, 2021년 7월 1일 회사명을 주식회사 실리콘웍스에서 주식회사 LX세미콘으로 변경하였으며, 2022년 11월 3일자로 코스닥시장에서 상장 폐지하고 유가증권시장으로 이전상장하였습니다. 당기말 현재 연결실체의 자본금은 8,132,150천원(발행주식수 16,264,300주, 수권주식수 50,000,000주)입니다.

당기말 현재 지배기업의 주주현황은 다음과 같습니다.

(단위: 주)			
주주명	소유 주식수	지분율	비고
(주)LX홀딩스	5,380,524	33.08%	최대주주
기타	10,883,776	66.92%	-
합 계	16,264,300	100%	

2023년 12월 31일로 종료하는 보고기간에 대한 당기 연결재무제표는 지배기업과 지배기업의 종속기업(이하 "연결실체")에 대한 지분으로 구성되어 있습니다.

(2) 당기말과 전기말 현재 연결대상 종속기업 개요

회사명	소재지	주요 영업활동	결산월	당기말 지배지분율	전기말 지배지분율
LX Semicon U.S.A., Inc	미국	반도체제조설계	12월	100%	100%
LX Semicon China Co., Ltd.	중국	반도체제조설계	12월	100%	100%
LX Semicon Japan Co., Ltd.	일본	반도체제조설계	12월	100%	100%

(3) 종속기업의 요약 재무정보

연결대상 종속기업의 당기말 및 전기말 현재 요약 재무상태표와 각 회계기간의 요약포괄손익계산서는 다음과 같습니다.

(단위: 원)						
회사명	당기말			당기		
	자산	부채	자본	매출	당기순손익	총포괄손익
LX Semicon U.S.A., Inc	1,286,722,226	59,671,085	1,227,051,141	3,811,013,197	284,443,018	297,170,374
LX Semicon China Co., Ltd.	8,074,699,003	1,518,912,715	6,555,786,288	16,589,835,863	1,210,462,882	1,170,445,088
LX Semicon Japan Co., Ltd.	3,032,447,494	1,682,426,850	1,350,020,644	5,215,548,785	349,122,222	297,409,727

(단위: 원)						
회사명	전기말			전기		
	자산	부채	자본	매출	당기순손익	총포괄손익

LX Semicon U.S.A., Inc	1,088,167,006	158,286,239	929,880,767	3,314,965,217	191,941,082	236,146,844
LX Semicon China Co., Ltd.	7,181,245,127	1,795,903,927	5,385,341,200	13,311,512,612	1,033,439,624	861,731,441
LX Semicon Japan Co., Ltd.	2,846,949,810	1,794,338,893	1,052,610,917	2,312,770,196	(43,983,185)	(102,332,765)

2. 재무제표 작성 기준

연결실체의 연결재무제표는 한국채택국제회계기준(이하 기업회계기준)에 따라 작성되었습니다. 한국채택국제회계기준은 국제회계기준위원회("IASB")가 발표한 기준서와해석서 중 대한민국이 채택한 내용을 의미합니다.

연결재무제표는 다음을 제외하고는 역사적 원가에 기초하여 작성하였습니다.

- 특정 금융자산과 금융부채(파생상품 포함), 공정가치로 측정하는 특정 유형자산과 투자부동산 유형
- 순공정가치로 측정하는 매각예정자산
- 확정급여제도와 공정가치로 측정하는 사외적립자산

한국채택국제회계기준은 재무제표 작성 시 중요한 회계추정의 사용을 허용하고 있으며, 회계정책을 적용함에 있어 경영진의 판단을 요구하고 있습니다. 보다 복잡하고 높은 수준의 판단이 필요한 부분이나 중요한 가정 및 추정이 필요한 부분은 주석4에서 설명하고 있습니다.

3. 중요한 회계정책

다음은 연결재무제표 작성에 적용된 중요한 회계정책입니다. 이러한 정책은 별도의 언급이 없다면, 표시된 회계기간에 계속적으로 적용됩니다.

3.1 회계정책과 공시의 변경

3.1.1 연결실체가 채택한 제·개정 기준서 및 해석서

연결실체는 2023년 1월 1일로 개시하는 회계기간부터 다음의 제·개정 기준서 및 해석서를 신규로 적용하였습니다.

(1) 기업회계기준서 제1001호 '재무제표 표시' - '회계정책'의 공시

중요한 회계정책 정보(중요한 회계 정책 정보란, 재무제표에 포함된 다른 정보와 함께 고려되었을 때 재무제표의 주요 이용자의 의사결정에 영향을 미칠 정도의 수준을 의미)를 정의하고 이를 공시하도록 하였습니다. 해당 기준서의 개정이 연결재무제표에 미치는 중요한 영향은 없습니다.

(2) 기업회계기준서 제1001호 '재무제표 표시' - 행사가격 조정 조건이 있는 금융부채 평가 손익 공시

발행자의 주가 변동에 따라 행사가격이 조정되는 조건이 있는 금융상품의 전부나 일부가 금융부채로 분류되는 경우 그 금융부채의 장부금액과 관련 손익을 공시하도록 하였습니다. 해당 기준서의 개정이 연결재무제표에 미치는 중요한 영향은 없습니다.

(3) 기업회계기준서 제1008호 '회계정책, 회계추정의 변경 및 오류' - '회계추정'의 정의

회계추정을 정의하고, 회계정책의 변경과 구별하는 방법을 명확히 하였습니다.

해당 기준서의 개정이 연결재무제표에 미치는 중요한 영향은 없습니다.

(4) 기업회계기준서 제1012호 '법인세' - 단일거래에서 생기는 자산과 부채에 대한 이연법인세

자산 또는 부채가 최초로 인식되는 거래의 최초 인식 예외 요건에 거래시점 동일한 가산할 일시적차이와 차감할 일시적차이를 발생시키지 않는 거래라는 요건을 추가하였습니다. 해당 기준서의 개정이 연결재무제표에 미치는 중요한 영향은 없습니다.

(5) 기업회계기준서 제1117호 '보험계약' 제정

기업회계기준서 제1117호 '보험계약'은 기업회계기준서 제1104호 '보험계약'을 대체합니다. 보험계약에 따른 모든 현금흐름을 추정하고 보고시점의 가정과 위험을 반영한 할인율을 사용하여 보험부채를 측정하고, 매 회계연도별로 계약자에게 제공한 서비스(보험보장)를 반영하여 수익을 발생주의로 인식하도록 합니다. 또한, 보험사건과 관계없이 보험계약자에게 지급하는 투자요소(해약/만기환급금)는 보험수익에서 제외하며, 보험손익과 투자손익을 구분 표시하여 정보이용자가 손익의 원천을 확인할 수 있도록 하였습니다. 해당 기준서의 제정이 연결재무제표에 미치는 중요한 영향은 없습니다.

(6) 기업회계기준서 제1012호 '법인세' - '국제조세개혁 - 필라2 모범규칙'

개정 기준은 다국적기업의 국제조세를 개혁하는 필라2 모범규칙을 반영하는 법률의 시행으로 생기는 이연법인세 회계처리를 일시적으로 완화하고 이와 관련된 당기법인세 효과 등에 대한 공시를 요구하고 있습니다. 연결실체는 필라2 규칙과 관련되는 이연법인세의 인식 및 공시에 대한 예외 규정을 적용하였으며, 해당 법률이 2024년 1월 1일부터 시행될 예정이므로 연결실체의 필라2 관련 당기법인세비용은 없습니다. 필라2 법인세의 영향은 주석31에서 설명하고 있습니다.

3.1.2 연결실체가 적용하지 않은 제·개정 기준서 및 해석서

제정 또는 공포되었으나 시행일이 도래하지 않아 적용하지 아니한 제·개정 기준서 및 해석서는 다음과 같습니다.

(1) 기업회계기준서 제1001호 '재무제표 표시' 개정 - 부채의 유동/비유동 분류, 약정사항이 있는 비유동부채

보고기간말 현재 존재하는 실질적인 권리에 따라 유동 또는 비유동으로 분류되며, 부채의 결제를 연기할 수 있는 권리의 행사가능성이나 경영진의 기대는 고려하지 않습니다. 또한, 부채의 결제에 자기지분상품의 이전도 포함되나, 복합금융상품에서 자기지분상품으로 결제하는 옵션이 지분상품의 정의를 충족하여 부채와 분리하여 인식된 경우는 제외됩니다. 또한, 기업이 보고기간말 후에 준수해야 하는 약정은 보고기간말에 해당 부채의 분류에 영향을 미치지 않으며, 보고기간 이후 12개월 이내 약정사항을 준수해야 하는 부채가 보고기간말 현재 비유동부채로 분류된 경우 보고기간 이후 12개월 이내 부채가 상환될 수 있는 위험에 관한 정보를 공시해야 합니다. 동 개정사항은 2024년 1월 1일 이후 시작하는 회계연도부터 적용되며, 조기적용이 허용됩니다. 연결실체는 동 개정으로 인한 연결재무제표의 영향을 검토 중에 있습니다.

(2) 기업회계기준서 제1007호 '현금흐름표', 기업회계기준서 제1107호 '금융상품: 공시' 개정 - 공급자금융약정에 대한 정보 공시

공급자금융약정을 적용하는 경우, 재무제표이용자가 공급자금융약정이 기업의 부채와 현금흐름 그리고 유동성위험 익스포저에 미치는 영향을 평가할 수 있도록 공급자금융약정에 대한 정보를 공시해야 합니다. 동 개정사항은 2024년 1월 1일 이후 시작하는 회계연도부터 적용되며, 조기적용이 허용됩니다. 연결실체는 동 개정으로 인한 연결재무제표의 영향을 검토 중에 있습니다.

(3) 기업회계기준서 제1116호 '리스' 개정 - 판매후리스에서 생기는 리스부채

판매후리스에서 생기는 리스부채를 후속적으로 측정할 때 판매자-리스이용자가 보유하는 사용권 관련 손익을 인식하지 않는 방식으로 리스료나 수정리스료를 산정합니다. 동 개정사항은 2024년 1월 1일 이후 시작하는 회계연도부터 적용되며, 조기적용이 허용됩니다. 연결실체는 동 개정으로 인한 연결재무제표의 영향을 검토 중에 있습니다.

(4) 기업회계기준서 제1001호 '재무제표 표시' 개정 - '가상자산 공시'

가상자산을 보유하는 경우, 가상자산을 고객을 대신하여 보유하는 경우, 가상자산을 발행한 경우의 추가 공시사항을 규정하고 있습니다. 동 개정사항은 2024년 1월 1일 이후 시작하는 회계연도부터 적용되며, 조기적용이 허용됩니다. 연결실체는 해당 기준서의 제정이 연결재무제표에 미치는 중요한 영향은 없습니다.

3.2 연결

연결실체는 기업회계기준서 제1110호 '연결재무제표'에 따라 연결재무제표를 작성하고 있습니다.

(1) 종속기업

종속기업은 지배기업이 지배하고 있는 모든 기업입니다. 연결실체가 투자한 기업에 관여해서 변동이익에 노출되거나 변동이익에 대한 권리가 있고, 투자한 기업에 대해 자신의 힘으로 그러한 이익에 영향을 미칠 능력이 있는 경우, 해당 기업을 지배한다고 판단합니다. 종속기업은 연결실체가 지배하게 되는 시점부터 연결재무제표에 포함되며, 지배력을 상실하는 시점에 연결재무제표에서 제외됩니다.

연결실체의 사업결합은 취득법으로 회계처리 됩니다. 이전대가는 취득일의 공정가치로 측정하고, 사업결합으로 취득한 식별가능한 자산·부채 및 우발부채는 취득일의 공정가치로 최초 측정하고 있습니다. 연결실체는 청산 시 순자산의 비례적 몫을 제공하는 비지배지분을 사업결합 건별로 판단하여 피취득자의 순자산 중 비례적 지분 또는 공정가치로 측정합니다. 그 밖의 비지배지분은 다른 기준서의 요구사항이 없다면 공정가치로 측정합니다. 취득관련 원가는 발생 시 당기비용으로 인식됩니다.

영업권은 이전대가, 피취득자에 대한 비지배지분의 금액과 취득자가 이전에 보유하고 있던 피취득자에 대한 지분의 취득일의 공정가치 합계액이 취득한 식별가능한 순자산보다 클 경

우, 그 초과금액으로 인식됩니다. 이전대가 등이 취득한 종속기업 순자산의 공정가액보다 작다면, 그 차액은 당기손익으로 인식됩니다.

연결실체 내의 기업간에 발생하는 거래로 인한 채권, 채무의 잔액, 수익과 비용 및 미실현이익 등은 제거됩니다. 또한 종속기업의 회계정책은 연결실체에서 채택한 회계정책을 일관성 있게 적용하기 위해 차이가 나는 경우 수정됩니다.

지배력의 상실을 발생시키지 않는 비지배지분과의 거래는 비지배지분의 조정금액과 지급 또는 수취한 대가의 공정가치의 차이를 지배기업의 소유주에게 귀속되는 자본으로 직접 인식합니다.

연결실체가 종속기업에 대해 지배력을 상실하는 경우, 보유하고 있는 해당 기업의 잔여 지분은 동 시점에 공정가치로 재측정되며, 관련 차액은 당기손익으로 인식됩니다.

(2) 관계기업

관계기업은 연결실체가 유의적 영향력을 보유하는 기업이며, 관계기업 투자는 최초에 취득 원가로 인식하며 이후 지분법을 적용합니다. 연결실체와 관계기업 간의 거래에서 발생한 미실현이익은 연결실체의 관계기업에 대한 지분에 해당하는 부분만큼 제거됩니다. 관계기업의 손실 중 연결실체의 지분이 관계기업에 대한 투자지분(순투자의 일부를 구성하는 장기투자 지분 포함)과 같거나 초과하는 경우에는 지분법 적용을 중지합니다. 단, 연결실체의 지분이 영(0)으로 감소된 이후 추가 손실분에 대하여 연결실체에 법적-의제의무가 있거나, 관계기업을 대신하여 지급하여야 하는 경우, 그 금액까지만 손실과 부채로 인식합니다. 또한 관계기업 투자에 대한 객관적인 손상의 징후가 있는 경우 관계기업 투자의 회수가능액과 장부금액과의 차이는 손상차손으로 인식됩니다. 연결실체는 지분법을 적용하기 위하여 관계기업의 재무제표를 이용할 때, 유사한 상황에서 발생한 동일한 거래나 사건에 대하여 연결실체가 적용하는 회계정책과 동일한 회계정책이 적용되었는지 검토하여 필요한 경우 관계기업의 재무제표를 조정합니다.

(3) 공동약정

둘 이상의 당사자들이 공동지배력을 보유하는 공동약정은 공동영업 또는 공동기업으로 분류됩니다. 공동영업자는 공동영업의 자산과 부채에 대한 권리와 의무를 보유하며, 공동영업의 자산과 부채, 수익과 비용 중 자신의 몫을 인식합니다. 공동기업참여자는 공동기업의 순자산에 대한 권리를 가지며, 지분법을 적용합니다.

3.3 외화환산

(1) 기능통화와 표시통화

연결실체는 연결실체 내 개별기업의 재무제표에 포함되는 항목들을 각각의 영업활동이 이루어지는 주된 경제환경에서의 통화(기능통화)를 적용하여 측정하고 있습니다. 지배기업의 기능통화는 대한민국 원화이며, 연결재무제표는 대한민국 원화로 표시되어 있습니다.

(2) 외화거래와 보고기간말의 환산

외화거래는 거래일의 환율 또는 재측정되는 항목인 경우 평가일의 환율을 적용한 기능통화

로 인식됩니다. 외화거래의 결제나 화폐성 외화 자산·부채의 환산에서 발생하는 외환차이는 당기손익으로 인식됩니다. 다만, 조건을 충족하는 현금흐름위험회피나 순투자의 위험회피의 효과적인 부분과 관련되거나 보고기업의 해외사업장에 대한 순투자의 일부인 화폐성항목에서 생기는 손익은 기타포괄손익으로 인식합니다.

비화폐성 금융자산·부채로부터 발생하는 외환차이는 공정가치 변동손익의 일부로 보아 당기손익-공정가치 측정 지분상품으로부터 발생하는 외환차이는 당기손익으로, 기타포괄손익-공정가치 측정 지분상품의 외환차이는 기타포괄손익에 포함하여 인식됩니다.

(3) 표시통화로의 환산

연결실체의 표시통화와 다른 기능통화를 가진 모든 연결실체의 재무제표에 대해서는다음의 방법으로 환산하고 있습니다.

- 자산과 부채는 보고기간말의 마감 환율
- 수익과 비용은 해당 기간의 평균 환율
- 자본은 역사적 환율
- 환산에서 발생하는 외환 차이는 기타포괄손익으로 인식

해외사업장의 취득으로 생기는 영업권과 자산·부채의 장부금액에 대한 공정가치 조정액은 해외사업장의 자산·부채로 보아 마감 환율로 환산합니다.

3.4 금융자산

(1) 분류

연결실체는 다음의 측정 범주로 금융자산을 분류합니다.

- 당기손익-공정가치 측정 금융자산
- 기타포괄손익-공정가치 측정 금융자산
- 상각후원가 측정 금융자산

금융자산은 금융자산의 관리를 위한 사업모형과 금융자산의 계약상 현금흐름 특성에근거하여 분류합니다.

공정가치로 측정하는 금융자산의 손익은 당기손익 또는 기타포괄손익으로 인식합니다. 채무상품에 대한 투자는 해당 자산을 보유하는 사업모형에 따라 그 평가손익을 당기손익 또는 기타포괄손익으로 인식합니다. 연결실체는 금융자산을 관리하는 사업모형을 변경하는 경우에만 채무상품을 재분류합니다.

단기매매항목이 아닌 지분상품에 대한 투자는 최초 인식시점에 후속적인 공정가치 변동을 기타포괄손익으로 표시할 것을 지정하는 취소불가능한 선택을 할 수 있습니다. 지정되지 않은 지분상품에 대한 투자의 공정가치 변동은 당기손익으로 인식합니다.

(2) 측정

연결실체는 최초 인식시점에 금융자산을 공정가치로 측정하며, 당기손익-공정가치 측정 금융자산이 아닌 경우에 해당 금융자산의 취득과 직접 관련되는 거래원가는 공정가치에 가산

합니다. 당기손익-공정가치 측정 금융자산의 거래원가는 당기손익으로 비용처리합니다.

내재파생상품을 포함하는 복합계약은 계약상 현금흐름이 원금과 이자로만 구성되어 있는지를 결정할 때 해당 복합계약 전체를 고려합니다.

① 채무상품

금융자산의 후속적인 측정은 금융자산의 계약상 현금흐름 특성과 그 금융자산을 관리하는 사업모형에 근거합니다. 연결실체는 채무상품을 다음의 세 범주로 분류합니다.

(가) 상각후원가

계약상 현금흐름을 수취하기 위해 보유하는 것이 목적인 사업모형 하에서 금융자산을 보유하고, 계약상 현금흐름이 원리금만으로 구성되어 있는 자산은 상각후원가로 측정합니다. 상각후원가로 측정하는 금융자산으로서 위험회피관계의 적용 대상이 아닌 금융자산의 손익은 해당 금융자산을 제거하거나 손상할 때 당기손익으로 인식합니다. 유효이자율법에 따라 인식하는 금융자산의 이자수익은 '금융수익'에 포함됩니다.

(나) 기타포괄손익-공정가치 측정 금융자산

계약상 현금흐름의 수취와 금융자산의 매도 두가지 모두를 통해 목적을 이루는 사업모형 하에서 금융자산을 보유하고, 계약상 현금흐름이 원리금만으로 구성되어 있는 금융자산은 기타포괄손익-공정가치로 측정합니다. 손상차손(환입)과 이자수익 및 외환손익을 제외하고는, 공정가치로 측정하는 금융자산의 평가손익은 기타포괄손익으로 인식합니다. 금융자산을 제거할 때에는 인식한 기타포괄손익누계액을 자본에서 당기손익으로 재분류합니다. 유효이자율법에 따라 인식하는 금융자산의 이자수익은 '금융수익'에 포함됩니다. 외환손익은 '기타영업외수익' 또는 '기타영업외비용'으로 표시하고 손상차손은 '기타영업외비용'으로 표시합니다.

(다) 당기손익-공정가치 측정 금융자산

상각후원가 측정이나 기타포괄손익-공정가치 측정 금융자산이 아닌 채무상품은 당기손익-공정가치로 측정됩니다. 위험회피관계가 적용되지 않는 당기손익-공정가치 측정 채무상품의 손익은 당기손익으로 인식하고 발생한 기간에 손익계산서에 '기타영업외수익' 또는 '기타영업외비용'으로 표시합니다.

② 지분상품

연결실체는 모든 지분상품에 대한 투자를 후속적으로 공정가치로 측정합니다. 공정가치 변동을 기타포괄손익으로 표시할 것을 선택한 장기적 투자목적 또는 전략적 투자목적의 지분상품에 대해 기타포괄손익으로 인식한 금액은 해당 지분상품을 제거할때에도 당기손익으로 재분류하지 않습니다. 이러한 지분상품에 대한 배당수익은 연결실체가 배당을 받을 권리가 확정된 때 '금융수익'으로 당기손익으로 인식합니다.

당기손익-공정가치로 측정하는 금융자산의 공정가치 변동은 손익계산서에 '기타영업외수익' 또는 '기타영업외비용'으로 표시합니다. 기타포괄손익-공정가치로 측정하는 지분상품에 대한 손상차손(환입)은 별도로 구분하여 인식하지 않습니다.

(3) 손상

연결실체는 미래전망정보에 근거하여 상각후원가로 측정하거나 기타포괄손익-공정가치로 측정하는 채무상품에 대한 기대신용손실을 평가합니다. 손상 방식은 신용위험의 유의적인 증가 여부에 따라 결정됩니다. 단, 매출채권 및 리스채권에 대해 연결실체는 채권의 최초 인식시점부터 전체기간 기대신용손실을 인식하는 간편법을 적용합니다.

(4) 인식과 제거

금융자산의 정형화된 매입 또는 매도는 매매일에 인식하거나 제거합니다. 금융자산은 현금 흐름에 대한 계약상 권리가 소멸하거나 금융자산을 양도하고 소유에 따른 위험과 보상의 대부분을 이전한 경우에 제거됩니다.

연결실체가 금융자산을 양도한 경우라도 채무자의 채무불이행시의 소구권 등으로 양도한 금융자산의 소유에 따른 위험과 보상의 대부분을 연결실체가 보유하는 경우에는 이를 제거하지 않고 그 양도자산 전체를 계속하여 인식하되, 수취한 대가를 금융부채로 인식합니다.

(5) 금융상품의 상계

금융자산과 부채는 인식한 자산과 부채에 대해 법적으로 집행가능한 상계권리를 현재 보유하고 있고, 순액으로 결제하거나 자산을 실현하는 동시에 부채를 결제할 의도를 가지고 있을 때 상계하여 재무상태표에 순액으로 표시합니다. 법적으로 집행가능한 상계권리는 미래사건에 좌우되지 않으며, 정상적인 사업과정의 경우와 채무불이행의 경우 및 지급불능이나 파산의 경우에도 집행가능한 것을 의미합니다.

3.5 매출채권

매출채권은 유의적인 금융요소를 포함하지 않는 경우에는 무조건적인 대가의 금액으로, 유의적인 금융요소를 포함하는 경우에는 공정가치로 최초 인식합니다. 매출채권은 후속적으로 유효이자율법을 적용한 상각후원가에 손실충당금을 차감하여 측정됩니다.

3.6 재고자산

재고자산은 원가와 순실현가능가치 중 작은 금액으로 표시되고, 재고자산의 원가는 월 총평균법에 따라 결정됩니다.

3.7 유형자산

유형자산은 원가에서 감가상각누계액과 손상차손누계액을 차감하여 표시됩니다. 역사적 원가는 자산의 취득에 직접적으로 관련된 지출을 포함합니다.

토지를 제외한 자산은 취득원가에서 잔존가치를 제외하고, 다음의 추정 경제적 내용연수에 걸쳐 정액법으로 상각됩니다.

과 목	추정 내용연수
건물 및 구축물	20년 ~ 40년
기계장치	5년

비품	4년
기타의 유형자산	2~5년

유형자산의 감가상각방법과 잔존가치 및 경제적 내용연수는 매 회계연도 말에 재검토 되고 필요한 경우 추정의 변경으로 조정됩니다.

3.8 정부보조금

정부보조금은 보조금의 수취와 정부보조금에 부가된 조건의 준수에 대한 합리적인 확신이 있을 때 공정가치로 인식됩니다. 자산관련보조금은 자산의 장부금액을 계산할 때 차감하여 표시되며, 수익관련보조금은 이연하여 정부보조금의 교부 목적과 관련된 비용에서 차감하여 표시됩니다.

3.9 무형자산

영업권은 이전대가, 취득자가 이전에 보유하고 있던 피취득자에 대한 지분의 취득일 현재의 공정가치 합계액이 취득한 식별가능한 순자산을 초과하는 금액으로 인식합니다. 영업권은 원가에서 손상차손누계액을 차감한 가액으로 표시하고 있으며, 영업권에 대한 손상차손은 환입하지 않고 있습니다.

영업권을 제외한 무형자산은 역사적 원가로 최초 인식되고, 원가에서 상각누계액과 손상차손누계액을 차감한 금액으로 표시됩니다.

내부적으로 창출한 무형자산은 기술적 실현가능성, 미래경제적효익 등을 포함한 자산 인식요건이 충족된 시점 이후에 발생한 지출금액의 합계입니다. 계약적 고객관계는 사업결합으로 취득한 무형자산으로 취득일의 공정가치로 인식하고 있습니다. 회원권은 이용 가능 기간에 대하여 예측가능한 제한이 없으므로 내용연수가 한정되지 않아 상각되지 않습니다. 한정된 내용연수를 가지는 다음의 무형자산은 추정내용연수동안 정액법으로 상각됩니다.

과 목	추정 내용연수
산업재산권	10년
소프트웨어	5년
기타의 무형자산	5년

3.10 비금융자산의 손상

영업권이나 내용연수가 비한정인 무형자산에 대하여는 매년, 상각대상 자산에 대하여는 자산손상을 시사하는 징후가 있을 때 손상검사를 수행하고 있습니다. 손상차손은 회수가능액(사용가치 또는 처분부대원가를 차감한 공정가치 중 높은 금액)을 초과하는 장부금액만큼 인식되고 영업권 이외의 비금융자산에 대한 손상차손은 매 보고기간말에 환입가능성이 검토됩니다.

3.11 매입채무와 기타채무

매입채무와 기타채무는 연결실체가 보고기간말 전에 제공받은 재화나 용역에 대하여 지급하지 않은 부채입니다. 매입채무와 기타채무는 보고기간 후 12개월 후에 지급기일이 도래하는 것이 아니라면 재무상태표에서 유동부채로 표시합니다. 해당 채무는 최초에 공정가치로 인식하고 이후 유효이자율법을 사용한 상각후원가로 측정합니다.

3.12 금융부채

(1) 분류 및 측정

연결실체의 당기손익-공정가치 측정 금융부채는 단기매매목적의 금융상품입니다. 주로 단기 내에 재매입할 목적으로 부담하는 금융부채는 단기매매금융부채로 분류됩니다. 또한, 위험회피회계의 수단으로 지정되지 않은 파생상품이나 금융상품으로부터 분리된 내재파생상품도 단기매매금융부채로 분류됩니다.

당기손익-공정가치 측정 금융부채, 금융보증계약, 금융자산의 양도가 제거조건을 충족하지 못하는 경우에 발생하는 금융부채를 제외한 모든 비파생금융부채는 상각후원가로 측정하는 금융부채로 분류되고 있으며, 재무상태표 상 '매입채무', '기타채무' 등으로 표시됩니다.

차입금은 공정가치에서 발생한 거래원가를 차감한 금액으로 최초 인식하고 이후 상각후원가로 측정합니다. 받은 대가(거래원가 차감 후)와 상환금액의 차이는 유효이자율법을 사용하여 기간에 걸쳐 당기손익으로 인식합니다. 차입한도를 제공받기 위해 지급한 수수료는 차입한도의 일부나 전부로서 차입을 실행할 가능성이 높은(probable) 범위까지는 차입금의 거래원가로 인식합니다. 이 경우 수수료는 차입을 실행할 때까지 이연합니다. 차입한도약정의 일부나 전부로서 차입을 실행할 가능성이 높다는 증거가 없는 범위의 관련 수수료는 유효성을 제공하는 서비스에 대한 선급금으로서 자산으로 인식 후 관련된 차입한도기간에 걸쳐 상각합니다.

보고기간 후 12개월 이상 부채의 결제를 연기할 수 있는 무조건의 권리를 가지고 있지 않다면 차입금은 유동부채로 분류합니다.

(2) 제거

금융부채는 계약상 의무가 이행, 취소 또는 만료되어 소멸되거나 기존 금융부채의 조건이 실질적으로 변경된 경우에 재무상태표에서 제거됩니다. 소멸하거나 제3자에게 양도한 금융부채의 장부금액과 지급한 대가(양도한 비현금자산이나 부담한 부채를 포함)의 차액은 당기손익으로 인식합니다.

3.13 금융보증계약

연결실체가 제공한 금융보증계약은 최초에 공정가치로 인식하고, 이후 다음 중 큰 금액으로 측정합니다.

- (1) 금융상품의 손상규정에 따라 산정한 손실충당금
- (2) 최초 인식금액에서 기업회계기준서 제1115호에 따라 인식한 이익누계액을 차감한 금액

금융보증계약의 공정가치는 유사한 금융상품의 시장가격을 참조하거나, 금융보증이 제공된 차입금과 제공되지 않은 차입금의 이자율을 비교하거나, 향후 금융보증으로 인해 지급해야

할 금액의 현재가치에 근거하여 추정합니다.

3.14 충당부채

과거사건의 결과로 현재의 법적의무나 의제의무가 존재하고, 그 의무를 이행하기 위한 자원의 유출가능성이 높으며, 당해 금액의 신뢰성 있는 추정이 가능한 경우 판매보증충당부채, 복구충당부채 등을 인식하고 있습니다. 충당부채는 의무를 이행하기 위하여 예상되는 지출액의 현재가치로 측정되며, 시간경과로 인한 충당부채의 증가는 이자비용으로 인식됩니다.

3.15 당기법인세 및 이연법인세

법인세비용은 당기법인세와 이연법인세로 구성됩니다. 법인세는 기타포괄손익이나 자본에 직접 인식된 항목과 관련된 금액은 해당 항목에서 직접 인식하며, 이를 제외하고는 당기손익으로 인식됩니다.

당기법인세비용은 보고기간말 현재 제정되었거나 실질적으로 제정된 세법에 근거하여 측정합니다. 경영진은 적용 가능한 세법 규정이 해석에 따라 달라질 수 있는 상황에 대하여 연결실체가 세무신고 시 적용한 세무정책에 대하여 주기적으로 평가하고 있으며, 세무당국이 불확실한 법인세 처리를 수용할 가능성이 높은지 고려합니다. 연결실체는 법인세 측정 시 가장 가능성이 높은 금액 또는 기댓값 중 불확실성의 해소를 더 잘 예측할 것으로 예상되는 방법을 사용하여 불확실성의 영향을 반영합니다.

이연법인세는 자산과 부채의 장부금액과 세무기준액의 차이로 발생하는 일시적차이에 대하여 장부금액을 회수하거나 결제할 때의 예상 법인세효과로 인식됩니다. 다만, 사업결합 이외의 거래에서 자산·부채를 최초로 인식할 때 발생하는 이연법인세 자산과 부채는 그 거래가 회계이익이나 과세소득에 영향을 미치지 않는다면 인식되지 않습니다.

이연법인세자산은 차감할 일시적차이가 사용될 수 있는 미래 과세소득의 발생가능성이 높은 경우에 인식됩니다.

종속기업, 관계기업 및 공동기업 투자지분과 관련된 가산할 일시적차이에 대해 소멸시점을 통제할 수 있고 예측가능한 미래에 일시적차이가 소멸하지 않을 가능성이 높은 경우를 제외하고 이연법인세부채를 인식하고 있습니다. 또한 이러한 자산으로부터 발생하는 차감할 일시적차이에 대하여 일시적차이가 예측가능한 미래에 소멸할 가능성이 높고 일시적차이가 사용될 수 있는 과세소득이 발생할 가능성이 높은 경우에만 이연법인세자산을 인식하고 있습니다.

이연법인세 자산과 부채는 법적으로 당기법인세자산과 당기법인세부채를 상계할 수 있는 권리를 연결실체가 보유하고 있고, 이연법인세 자산과 부채가 동일한 과세당국에 의해서 부과되는 법인세와 관련된 경우에 상계합니다. 당기법인세 자산과 부채는 법적으로 상계할 수 있는 권리를 연결실체가 보유하고 있고, 순액으로 결제할 의도가 있거나 자산을 실현하는 동시에 부채를 결제하려는 의도가 있는 경우에 상계합니다.

3.16 종업원급여

(1) 퇴직급여

연결실체의 퇴직연금제도는 확정기여제도와 확정급여제도로 구분됩니다.

확정기여제도는 연결실체가 고정된 금액의 기여금을 별도 기금에 지급하는 퇴직연금제도이며, 기여금은 종업원이 근무 용역을 제공했을 때 비용으로 인식됩니다.

확정급여제도는 확정기여제도를 제외한 모든 퇴직연금제도입니다. 일반적으로 확정급여제도는 연령, 근속연수나 급여수준 등의 요소에 의하여 종업원이 퇴직할 때 지급받을 퇴직연금 급여의 금액이 확정됩니다. 확정급여제도와 관련하여 재무상태표에 계상된 부채는 보고기간 말 현재 확정급여채무의 현재가치에서 사외적립자산의 공정가치를 차감한 금액입니다. 확정급여채무는 매년 독립된 보험계리인에 의해 예측단위적립방식에 따라 산정되며, 확정급여채무의 현재가치는 그 지급시점과 만기가 유사한 우량연결회사채의 이자율로 기대미래현금유출액을 할인하여 산정됩니다. 한편, 순확정급여부채와 관련한 재측정요소는 기타포괄손익으로 인식됩니다.

제도개정, 축소 또는 정산이 발생하는 경우, 과거근무원가 또는 정산으로 인한 손익은 당기손익으로 인식됩니다.

(2) 기타장기종업원급여

연결실체 내 일부 기업들은 장기 근속 임직원에게 장기종업원급여를 제공하고 있습니다. 이 급여를 받을 수 있는 권리는 장기간 근무한 임직원에게만 주어집니다. 기타장기종업원급여는 확정급여제도와 동일한 방법으로 측정되며, 근무원가, 기타장기종업원급여부채의 순이자 및 재측정요소는 당기손익으로 인식됩니다. 또한, 이러한 부채는 매년 독립적이고 적격한 보험계리사에 의해 평가됩니다.

3.17 수익인식

연결실체는 Display Panel을 구동하는 반도체를 설계 및 제조하여 고객에게 판매하는 사업을 영위하고 있습니다. 연결실체는 기업회계기준서 제1115호 ‘고객과의 계약에서 생기는 수익’을 적용하여 수익을 인식하고 있으며, 고객과의 계약에서 재화 및 용역의 통제가 고객에게 이전되었을 때, 해당 재화 및 용역의 대가로 받을 권리를 갖게 될 것으로 예상되는 대가를 반영하여 수익을 인식합니다.

일반적으로 재화의 통제가 이전되는 시점은 재화가 특정 장소로 이전되고, 재화에 대한 위험이 고객에게 이전되며, 고객이 재화의 수령을 승인하거나 재화의 수령 조건이 충족되었다는 객관적인 증거를 가지는 시점으로 판단하고 있습니다.

(1) 반품

고객이 환불할 것으로 예상되는 총액을 계약부채로 인식하고 수익을 조정하며, 고객이 반품 권리를 행사할 때 고객으로부터 제품을 회수할 권리를 계약자산으로 인식하고 해당 금액만큼 매출원가를 조정합니다. 제품을 회수할 권리는 제품의 과거 장부금액에서 제품을 회수하는데 드는 원가를 차감하여 측정합니다.

(2) 유의적인 금융요소

일반적인 경우 재화나 용역을 이전하는 시점과 대가를 지급하는 시점 간의 기간은 1년 이내이며, 이 경우 유의적인 금융요소의 영향을 반영하여 약속한 대가를 조정하지 않는 실무적 간편법을 사용합니다.

3.18 리스

(1) 리스제공자

연결실체가 리스제공자인 경우 운용리스에서 생기는 리스수익은 리스기간에 걸쳐 정액기준으로 인식합니다. 운용리스 체결 과정에서 부담하는 리스개설직접원가를 기초자산의 장부금액에 더하고 리스료 수익과 같은 기준으로 리스기간에 걸쳐 비용으로 인식합니다. 각 리스자산은 재무상태표에서 그 특성에 기초하여 표시하였습니다.

(2) 리스이용자

연결실체는 다양한 부동산, 자동차를 리스하고 있습니다. 리스계약은 일반적으로 고정기간으로 체결되지만 연장선택권이 있을 수 있습니다.

계약에는 리스요소와 비리스요소가 모두 포함될 수 있습니다. 연결실체는 상대적 개별 가격에 기초하여 계약 대가를 리스요소와 비리스요소에 배분하였습니다.

리스조건은 개별적으로 협상되며 다양한 계약조건을 포함합니다. 리스계약에 따라 부과되는 다른 제약은 없지만 리스자산을 차입금의 담보로 제공할 수는 없습니다.

연결실체는 계약이 집행가능한 기간 내에서 해지불능기간에 리스이용자가 연장선택권을 행사할 것이 상당히 확실한 경우의 그 대상기간과 종료선택권을 행사하지 않을 것이 상당히 확실한 경우의 그 대상기간을 포함하여 리스기간을 산정합니다. 연결실체는 리스이용자와 리스제공자가 각각 다른 당사자의 동의 없이 종료할 수 있는 권리가 있는 경우 계약을 종료할 때 부담할 경제적 불이익을 고려하여 집행가능한 기간을 산정합니다.

리스에서 생기는 자산과 부채는 최초에 현재가치기준으로 측정합니다. 리스부채는 다음 리스료의 순현재가치를 포함합니다.

- 받을 리스 인센티브를 차감한 고정리스료(실질적인 고정리스료 포함)
- 개시일 현재 지수나 요율을 사용하여 최초 측정한, 지수나 요율(이율)에 따라 달라지는 변동 리스료
- 잔존가치보증에 따라 연결실체(리스이용자)가 지급할 것으로 예상되는 금액
- 연결회사(리스이용자)가 매수선택권을 행사할 것이 상당히 확실한 경우에 그 매수선택권의 행사가격
- 리스기간이 연결실체(리스이용자)의 종료선택권 행사를 반영하는 경우에 그 리스를 종료하기 위하여 부담하는 금액

리스이용자가 리스 연장선택권을 행사할 것이 상당히 확실한(reasonably certain) 경우 그 선택권의 행사에 따라 지급할 리스료 또한 리스부채의 측정에 포함됩니다.

리스의 내재이자율을 쉽게 산정할 수 있는 경우 그 이자율로 리스료를 할인합니다. 내재이자율을 쉽게 산정할 수 없는 경우에는 리스이용자가 비슷한 경제적 환경에서 비슷한 기간에 걸쳐 비슷한 담보로 사용권자산과 가치가 비슷한 자산을 획득하는 데 필요한 자금을 차입한다면 지급해야 할 이자율인 리스이용자의 증분차입이자율을 사용합니다.

연결실체는 증분차입이자율을 다음과 같이 산정합니다.

- 가능하다면 개별 리스이용자가 받은 최근 제3자 금융 이자율에 제3자 금융을 받은 이후 재무상태의 변경을 반영
- 국가, 통화, 담보, 보증과 같은 리스에 특정한 조정을 반영

개별 리스이용자가 리스와 비슷한 지급일정을 가진 분할상환 차입금 이자율을 쉽게 관측(최근의 금융 또는 시장 자료를 통해)할 수 있는 경우, 연결실체는 증분차입이자율을 산정할 때 그 이자율을 시작점으로 사용합니다.

연결실체는 지수나 요율에 따라 달라지는 변동리스료의 경우 지수나 요율이 유효할 때까지 리스부채에 포함하지 않는 변동리스료의 잠재적 미래 증가 위험에 노출되어 있습니다. 지수나 요율에 따라 달라지는 리스료의 조정액이 유효한 시점에서 리스부채를 재평가하고 사용권자산을 조정합니다.

각 리스료는 리스부채의 상환과 금융원가로 배분합니다. 금융원가는 각 기간의 리스부채 잔액에 대하여 일정한 기간 이자율이 산출되도록 계산된 금액을 리스기간에 걸쳐 당기손익으로 인식합니다.

사용권자산은 다음 항목들로 구성된 원가로 측정합니다.

- 리스부채의 최초 측정금액
- 받은 리스 인센티브를 차감한 리스개시일이나 그 전에 지급한 리스료
- 리스이용자가 부담하는 리스개설직접원가
- 복구원가의 추정치

사용권자산은 리스개시일부터 사용권자산의 내용연수 종료일과 리스기간 종료일 중 이른 날까지의 기간동안 감가상각합니다. 연결실체가 매수선택권을 행사할 것이 상당히 확실한(reasonably certain) 경우 사용권자산은 기초자산의 내용연수에 걸쳐 감가상각합니다.

장비 및 차량운반구의 단기리스와 모든 소액자산 리스와 관련된 리스료는 정액 기준에 따라 당기손익으로 인식합니다. 단기리스는 매수선택권 없이 리스기간이 12개월 이하인 리스이며, 소액리스자산은 IT기기와 소액의 사무실 가구로 구성되어 있습니다.

(3) 연장선택권 및 종료선택권

연결실체 전체에 걸쳐 다수의 리스계약에 연장선택권 및 종료선택권을 포함하고 있습니다. 이러한 조건들은 계약 관리 측면에서 운영상의 유연성을 극대화하기 위해 사용됩니다. 보유하고 있는 대부분의 연장선택권 및 종료선택권은 해당 리스제공자가 아니라 연결실체가 행사할 수 있습니다.

3.19 영업부문

영업부문별 정보는 최고영업의사결정자에게 내부적으로 보고되는 방식에 기초하여 공시됩니다(주석 5 참조). 최고영업의사결정자는 영업부문에 배부될 자원과 영업부문의 성과를 평가하는데 책임이 있으며, 연결실체는 전략적 의사결정을 수행하는 이사회를 최고이사결정자로 보고 있습니다.

3.20 재무제표 승인

연결실체의 재무제표는 2024년 1월 25일자 이사회에서 승인되었으며, 정기주주총회에서 최종 승인될 예정입니다.

4. 중요한 회계추정 및 가정

재무제표 작성에는 미래에 대한 가정 및 추정이 요구되며 경영진은 연결실체의 회계정책을 적용하기 위해 판단이 요구됩니다. 추정 및 가정은 지속적으로 평가되며, 과거 경험과 현재의 상황에 비추어 합리적으로 예측가능한 미래의 사건을 고려하여 이루어집니다. 회계추정의 결과가 실제 결과와 동일한 경우는 드물 것이므로 중요한 조정을 유발할 수 있는 유의적인 위험을 내포하고 있습니다.

다음 회계연도에 자산 및 부채 장부금액의 조정에 영향을 미칠 수 있는 경영진 판단과 유의적 위험에 대한 추정 및 가정은 다음과 같습니다. 일부 항목에 대한 유의적인 판단 및 추정에 대한 추가적인 정보는 개별 주석에 포함되어 있습니다.

(1) 재고자산의 평가

재고자산은 순실현가능가치와 취득원가 중 낮은 금액으로 평가하고 있으며, 순실현가능가치는 예상되는 판매가격과 판매부대비용 등의 추정에 기초하여 결정하고 있습니다. 또한, 진부화 재고자산에 대해서도 순실현가능가치를 추정하여 평가하고 있습니다. 이러한 추정은 시장상황 및 과거 경험 등에 기초하여 이루어집니다.(주석 12 참조)

(2) 충당부채

보고기간말 현재 품질보증수리 등과 관련한 충당부채를 계상하고 있습니다. 이러한 충당부채는 과거 경험 등에 기초한 추정에 근거하여 결정하고 있습니다.(주석 18 참조)

(3) 영업권의 손상차손

영업권의 손상 여부를 검토하기 위한 현금창출단위의 회수가능액은 사용가치의 계산에 기초하여 결정됩니다.(주석 15 참조)

(4) 순확정급여부채

순확정급여부채의 현재가치는 보험수리적방식에 의해 결정되는 다양한 요소들 특히 할인율의 변동에 영향을 받습니다(주석 30 참조).

5. 영업부문

연결실체는 영업수익을 창출하는 재화나 용역의 성격 및 서비스를 제공하기 위한 자산의 특성 등을 기준으로 최고경영자의 의사결정을 위해 제공되는 수준으로 보고부문을 구분하며, 그 결과 단일의 보고부문으로 식별하였습니다.

(1) 연결실체의 매출액 중 10% 이상을 차지하는 단일 외부고객으로부터의 매출액은 다음과 같습니다.

(단위:원)		
구분	당기	전기
주요고객 A	1,065,738,873,483	1,202,606,473,946
주요고객 B	525,127,317,682	451,992,145,340

(2) 당기와 전기의 지역별 매출액과 비유동자산은 다음과 같습니다.

(단위:원)				
지역	매출액		비유동자산(*)	
	당기	전기	당기말	전기말
한 국	274,342,602,061	381,815,520,403	244,558,429,536	220,975,465,376
중 국	919,807,508,314	1,044,119,264,088	1,731,281,471	2,782,795,128
아 시 아/오세아니아	700,083,956,231	543,630,795,511	1,490,323,574	1,908,953,223
아 메 리 카	7,091,378,295	149,652,467,681	32,260,943	42,453,993
기 타	119,530,128	127,315,930	-	-
합 계	1,901,444,975,029	2,119,345,363,613	247,812,295,524	225,709,667,720

(*) 관계기업 및 공동기업투자자산, 유형자산, 무형자산 및 사용권자산 금액의 합계입니다.

6. 금융상품

(1) 범주별 금융상품 및 공정가치

당기말과 전기말 현재 금융상품의 범주별 장부금액 및 공정가치는 다음과 같습니다.

(단위: 원)				
구분	당기말		전기말	
	장부금액	공정가치(*3)	장부금액	공정가치(*3)
금융자산:				
기타포괄손익-공정가치 측정 항목				
매출채권	185,663,383,226	185,663,383,226	36,817,123,476	36,817,123,476
상각후원가 측정 항목				
현금및현금성자산	184,417,149,183	184,417,149,183	188,365,134,297	188,365,134,297
단기금융상품	120,514,272,143	120,514,272,143	130,501,257,585	130,501,257,585
매출채권	19,305,133,211	19,305,133,211	106,530,673,376	106,530,673,376
기타채권(*1)	16,187,211,363	16,187,211,363	43,849,965,617	43,849,965,617
소 계	340,423,765,900		469,247,030,875	
리스채권	-	-	2,218,821,942	2,218,821,942

합 계	526,087,149,126		508,282,976,293	
금융부채:				
상각후원가 측정 항목				
매입채무	97,600,609,220	97,600,609,220	196,211,140,403	196,211,140,403
기타채무(*2)	28,568,539,489	28,568,539,489	44,672,049,559	44,672,049,559
소 계	126,169,148,709		240,883,189,962	
리스부채	21,124,455,534	(*4)	15,886,600,747	(*4)
합 계	147,293,604,243		256,769,790,709	

(*1) 리스채권 등은 제외되어 있습니다.

(*2) 금융부채에 포함되지 않는 종업원 관련 채무 등은 제외되어 있습니다.

(*3) 장부금액이 공정가치의 합리적인 근사치이므로 공정가치 서열체계 및 측정방법 등 공시에서 제외하였습니다.

(*4) 리스부채는 기업회계기준서 제1107호 '금융상품:공시'에 따라 공정가치 공시에서 제외하였습니다.

(2) 금융상품 범주별 순손익

당기와 전기 중 금융상품의 범주별 순손익은 다음과 같습니다.

(단위: 원)				
구분	이자수익(이자비용)		기타손익(*)	
	당기	전기	당기	전기
기타포괄손익-공정가치측정금융자산	-	-	(22,728,349,613)	(3,313,057,808)
상각후원가측정금융자산	11,344,283,095	11,842,606,319	3,348,120,334	(1,980,447,225)
리스채권	18,612,222	65,884,805		-
상각후원가측정금융부채	-	-	(2,120,398,173)	(15,537,727,956)
리스부채	(448,344,323)	(430,595,529)	-	-
합계	10,914,550,994	11,477,895,595	(21,500,627,452)	(20,831,232,989)

(*) 기타손익은 기타포괄손익-공정가치측정금융자산, 상각후원가측정금융자산과 상각후원가측정금융부채에서 발생하는 매출채권처분손실, 외화환산손익, 외환차손익으로 구성되어 있습니다.

(3) 금융자산의 양도

연결실체는 수출입은행 등과 매출채권 팩토링 계약에 따라 매출채권을 양도하였습니다. 이 거래는 해당 매출채권이 만기에 회수되지 않는 경우 연결실체가 은행 등에 그 회수되지 않은 매출채권 금액을 지급할 의무를 부담하고 있지 않습니다.

연결실체가 당기말 현재 매출채권 팩토링으로 양도하였으나 양도 금융자산의 전부 또는 일부가 제거조건을 충족하지 못하여 담보부 차입으로 회계처리한 매출채권의 장부금액은 없습니다.

7. 금융위험관리

연결실체는 여러 활동으로 인하여 시장위험, 신용위험 및 유동성위험과 같은 다양한 금융위험에 노출되어 있으며, 전반적인 위험관리정책은 재무성과에 잠재적으로 불리할 수 있는 효과를 최소화하는데 중점을 두고 있습니다. 연결실체는 특정 위험의 관리를 위해 파생상품을 이용하고 있습니다.

위험관리는 경영진이 승인한 정책에 따라 연결실체의 금융부서에 의해 이루어지고 있으며, 연결실체의 금융부서는 연결실체의 현업부서들과 긴밀히 협력하여 재무위험을 식별, 평가 및 회피하고 있습니다. 경영진은 전반적인 위험관리에 대한 문서화된 정책, 외환위험, 이자율 위험, 신용위험, 파생상품과 비파생상품의 이용 및 유동성을 초과하는 투자와 같은 특정 분야에 관한 문서화된 정책을 검토하고 승인합니다.

7.1 신용위험

신용위험이란 고객이나 거래상대방이 금융상품에 대한 계약상의 의무를 이행하지 않아 연결실체가 채무손실을 입을 위험을 의미합니다. 주로 거래처에 대한 매출채권과 투자자산에서 발생합니다.

(1) 위험관리

연결실체는 신용위험을 관리하기 위하여 일관된 전사신용정책을 운영하고 있습니다. 기업 고객의 경우 외부 신용등급을 확인할 수 있는 경우 동 정보를 사용하고 그 외의 경우에는 내부적으로 고객의 재무상태와 과거 경험 등을 근거로 신용등급을 평가합니다. 고객별 한도는 내부 및 외부 신용등급에 따라 경영진이 정한 한도를 적용합니다. 경영진은 이러한 고객별 한도의 준수 여부를 정기적으로 검토합니다.

연결실체의 신용위험은 주요 고객에 대한 유의적인 집중이 존재합니다.

연결실체가 보유하는 채무상품은 모두 낮은 신용위험의 상품에 해당합니다. 이러한 채무상품들에 대해서는 신용등급을 모니터링하여 신용위험의 하락을 평가하고 있습니다.

(2) 신용보강

일부 매출채권에 대해서는 거래상대방이 계약을 불이행하는 경우 이행을 요구할 수 있는 보증 또는 신용장 등의 신용보강을 제공받고 있습니다.

(3) 금융자산의 손상

연결실체는 기대신용손실 모형이 적용되는 다음의 금융자산을 보유하고 있습니다.

- 재화 및 용역의 제공에 따른 매출채권
- 상각후원가로 측정하는 기타 금융자산
- 기타포괄손익-공정가치로 측정하는 채무상품

현금성자산도 손상 규정의 적용대상에 포함되나 식별된 기대신용손실은 유의적이지 않습니다.

(가) 매출채권

연결실체는 매출채권에 대해 전체 기간 기대신용손실을 손실충당금으로 인식하는 간편법을 적용합니다. 기대신용손실을 측정하기 위해 매출채권은 신용위험 특성과 연체일을 기준으로 구분하였습니다.

매출채권은 손실충당금이 차감된 순액으로 재무상태표에 표시된 바, 당기말과 전기말 현재 손실충당금 차감전 총액 기준에 의한 매출채권과 관련 손실충당금의 내역은 다음과 같습니다.

(단위: 원)		
구분	당기말	전기말
매출채권 총장부금액	204,968,516,437	143,347,796,852
손실충당금	-	-
매출채권 순장부금액	204,968,516,437	143,347,796,852

당기말과 전기말 현재 매출채권의 연령 및 각 연령별로 손상된 금액은 다음과 같습니다.

(단위: 원)						
구분	당기말			전기말		
	채권총액	손상된금액	장부금액	채권총액	손상된금액	장부금액
만기일 이내	199,850,894,120	-	199,850,894,120	143,583,211,020	-	143,583,211,020
만기일 ~ 3개월	4,829,918,031	-	4,829,918,031	(235,414,168)	-	(235,414,168)
3개월 ~ 6개월	287,704,286	-	287,704,286	-	-	-
합계	204,968,516,437	-	204,968,516,437	143,347,796,852	-	143,347,796,852

당기와 전기 중 매출채권 대손충당금의 기중 변동은 없습니다.

(나) 상각후원가 측정 기타 금융자산

상각후원가로 측정하는 기타 금융자산에는 임직원대여금, 기타 미수금 등이 포함됩니다. 상각후원가로 측정되는 기타 금융자산에 대한 손실충당금의 변동 내역은 없습니다. 상각후원가로 측정하는 기타 금융자산은 모두 신용위험이 낮은 것으로 판단되며, 따라서 손실충당금은 12개월 기대신용손실로 인식하였습니다.

(다) 기타포괄손익-공정가치 측정 채무상품

기타포괄손익-공정가치로 측정하는 채무상품은 할인 대상이 되는 매출채권이며, 전체 기간 기대신용손실을 손실충당금으로 인식하는 간편법을 적용합니다. 기타포괄손익-공정가치로 측정하는 채무상품의 손실충당금은 당기손익에 인식되고 공정가치평가손실로 기타포괄손익에 인식되었을 금액을 감소시킵니다. 기타포괄손익-공정가치로 측정하는 채무상품에 대한 손실충당금의 변동내역은 없습니다.

(4) 신용위험에 대한 노출

금융자산의 장부금액은 신용위험에 대한 최대 노출정도를 나타냅니다. 당기말과 전기말 현재 연결실체의 신용위험에 대한 최대 노출정도는 다음과 같습니다.

(단위: 원)		
구분	당기말	전기말
현금및현금성자산	184,417,149,183	188,365,134,297
단기금융상품	120,514,272,143	130,501,257,585
매출채권(*1)	204,968,516,437	143,347,796,852
기타채권(*2)	16,187,211,363	46,068,787,559
합계	526,087,149,126	508,282,976,293

(*1) 기타포괄손익-공정가치측정금융자산으로 분류되는 매출채권이 포함되어 있습니다.

(*2) 리스채권이 포함되어 있습니다.

7.2 유동성위험

유동성위험이란 연결실체가 현금 또는 기타 금융자산의 인도로 결제되는 금융부채와관련된 의무를 충족하는 데 어려움을 겪게 될 위험을 의미합니다. 연결실체의 유동성관리방법은 재무적으로 어려운 상황에서도 비정상적으로 과도한 손실을 발생시키거나, 연결실체의 평판에 손상을 입힐 위험 없이 만기일에 부채를 상환할 수 있는 충분한 유동성을 유지하는 것입니다.

연결실체는 유동성 위험을 충분한 현금및현금성자산과 단기금융상품을 유지함에 의해 관리하고 있습니다.

당기말과 전기말 현재 연결실체가 보유한 금융부채의 계약상 만기와 금액은 다음과 같습니다. 금액은 상계약정의 효과를 포함하지 않았습니다.

① 당기말

(단위: 원)				
구분	장부금액	계약상현금흐름	1년 미만	1년 이상 5년 미만
매입채무	97,600,609,220	97,600,609,220	97,600,609,220	-
기타채무(*)	28,568,539,489	28,568,539,489	26,743,219,489	1,825,320,000
합계	126,169,148,709	126,169,148,709	124,343,828,709	1,825,320,000

(*) 금융부채에 포함되지 않는 종업원 관련 채무는 제외되어 있으며, 리스부채의 계약상 만기는 주석 16에 표시되어 있습니다.

② 전기말

(단위: 원)				
구분	장부금액	계약상현금흐름	1년 미만	1년 이상 5년 미만
매입채무	196,211,140,403	196,211,140,403	196,211,140,403	-
기타채무(*)	44,672,049,559	44,672,049,559	42,670,889,559	2,001,160,000
합계	240,883,189,962	240,883,189,962	238,882,029,962	2,001,160,000

(*) 금융부채에 포함되지 않는 종업원 관련 채무는 제외되어 있으며, 리스부채의 계약상 만기는 주석 16에 표시되어 있습니다.

7.3 시장위험

시장위험이란 시장가격의 변동으로 인하여 금융상품의 공정가치나 미래현금흐름이 변동할 위험을 의미합니다.

(1) 환위험

연결실체는 기능통화인 원화 외의 통화로 표시되는 영업과 관련하여 발생하는 외화자산 및 부채의 환위험에 노출되어 있습니다. 이러한 거래들이 표시되는 주된 통화는 USD입니다.

① 환위험에 대한 노출

당기말과 전기말 현재 기능통화 이외의 주요 외화인 USD로 표시된 중요한 화폐성자산 및 부채의 장부금액은 다음과 같습니다.

(단위: 원)		
구분	당기말	전기말
외화자산:		
현금및현금성자산	4,385,021,019	60,654,903,501
매출채권	103,830,408,652	98,704,983,637
미수금	141,642,860	458,338,309
합계	108,357,072,531	159,818,225,447
외화부채:		
매입채무	27,800,620,954	73,874,367,352
미지급금	4,108,947,008	4,508,630,034
합계	31,909,567,962	78,382,997,386

외화로 표시된 화폐성자산 및 부채의 환산에 적용된 환율은 다음과 같습니다.

(단위: 원)		
구분	당기말	전기말
USD	1,289.40	1,267.30

② 민감도분석

당기말과 전기말 현재 연결실체 금융자산과 부채를 구성하는 주요 외화 통화인 USD에 대한 원화의 환율이 상승하였다면, 연결실체의 자본과 손익은 증가 또는 감소하였을 것입니다. 이와 같은 분석은 연결실체가 기말에 합리적으로 가능하다고 판단하는 정도의 변동을 가정한 것입니다. 또한, 민감도분석 시에는 이자율 등 다른 변수는 변동하지 않는다고 가정하였습니다. 당기말과 전기말 현재 USD에 대한 원화 환율변동이 손익(법인세반영전)에 미치는 영향은 다음과 같습니다.

(단위: 원)				
구분	당기		전기	
	5% 상승시	5% 하락시	5% 상승시	5% 하락시
USD	3,822,375,228	(3,822,375,228)	4,071,761,403	(4,071,761,403)

(2) 이자율위험

연결실체의 이자부 자산은 대부분 고정이자율로 확정되어 있습니다. 따라서 연결실체의 수익 및 영업현금흐름은 시장이자율의 변동으로부터 실질적으로 독립적입니다.

7.4 자본관리

연결실체의 자본관리는 계속기업으로서의 존속능력을 유지하는 한편, 자본조달비용을 최소화하여 주주이익을 극대화하며 적절한 자본구조를 유지하는 것을 목표로 하고 있습니다. 연결실체는 부채비율을 기초로 자본을 관리하고 있으며, 부채비율은 재무상태표상 총부채를 총자본으로 나누어 산출됩니다. 당기말과 전기말 현재 연결실체의 부채비율은 다음과 같습니다.

(단위: 원)		
구분	당기말	전기말
부채총계	228,301,207,505	339,257,893,379
자본총계	976,763,737,232	950,360,648,754
부채비율	23.37%	35.70%

8. 현금및현금성자산

당기말과 전기말 현재 현금및현금성자산의 내역은 다음과 같습니다.

(단위: 원)		
구분	당기말	전기말
요구불예금	7,617,149,183	79,065,134,297
정기예금 등(*)	176,800,000,000	109,300,000,000
합 계	184,417,149,183	188,365,134,297

(*) 취득일로부터 만기가 3개월 이내로 유동성이 매우 높으며 확정된 금액으로 전환이 용이하고 가치변동의 위험이 경미한 금융상품입니다.

9. 단기금융상품

당기말과 전기말 현재 단기금융상품의 내역은 다음과 같습니다.

(단위: 원)		
구분	당기말	전기말
정기예금	120,514,272,143	130,501,257,585

10. 매출채권 및 기타채권

(1) 당기말과 전기말 현재 매출채권 및 기타채권의 내역은 다음과 같습니다.

(단위: 원)				
구분	당기말		전기말	
	유동	비유동	유동	비유동
매출채권	204,968,516,437	-	143,347,796,852	-
미수금	473,025,343	-	24,817,795,084	-
미수수익	1,406,382,701	-	2,371,598,882	-
대여금	1,539,250,279	4,156,782,820	1,790,574,626	6,091,320,171
보증금	-	8,611,770,220	-	8,778,676,854
리스채권	-	-	1,359,317,660	859,504,282
합 계	208,387,174,760	12,768,553,040	173,687,083,104	15,729,501,307

(2) 당기 및 전기 중 리스채권의 증감내역은 다음과 같습니다.

(단위: 원)		
구분	당기	전기
기초	2,218,821,942	3,548,057,137
이자수익	18,612,222	65,884,805

회수	(2,237,434,164)	(1,395,120,000)
기말	-	2,218,821,942

(3) 당기말 및 전기말 현재 리스채권의 만기분석 내역은 다음과 같습니다.

(단위: 원)		
구분	당기말	전기말
1년 이내	-	1,395,120,000
1년 초과 ~ 2년 이내	-	866,324,509
할인되지 않은 총 리스료	-	2,261,444,509
미실현 금융수익	-	(42,622,567)
리스순투자	-	2,218,821,942

11. 기타자산

당기말과 전기말 현재 기타자산의 내역은 다음과 같습니다.

(단위: 원)				
구분	당기말		전기말	
	유동	비유동	유동	비유동
선급금	9,341,418,673	7,432,141,290	8,270,140,223	9,367,236,340
선급비용 등	44,334,453,824	1,562,294,761	26,269,148,384	794,082,232
합계	53,675,872,497	8,994,436,051	34,539,288,607	10,161,318,572

12. 재고자산

(1) 당기말과 전기말 현재 재고자산 내역은 다음과 같습니다.

(단위: 원)		
구분	당기말	전기말
제품	102,920,500,226	184,831,476,664
재공품	307,978,195,302	335,608,127,172
재고자산반품충당금	131,692,031	165,108,909
재고자산평가충당금	(75,160,516,138)	(38,095,660,661)
상품	21,168,050	47,383,151
합계	335,891,039,471	482,556,435,235

(2) 당기와 전기 중 재고자산과 관련하여 인식한 평가손익은 다음과 같습니다.

(단위: 원)		
구분	당기	전기
매출원가:		
재고자산평가충당금 설정(환입)	37,064,855,477	27,731,671,511

(3) 비용으로 인식되어 '매출원가'에 포함된 재고자산의 원가는 1,330,785백만원 (전기: 1,409,797백만원) 입니다.

13. 관계기업 및 공동기업투자

(1) 당기말과 전기말 현재 관계기업 및 공동기업투자 내역은 다음과 같습니다.

(단위: 원)							
회사명	소재지	주요 영업활동	결산월	당기말		전기말	
				지분율(%)	장부금액	지분율(%)	장부금액
어드밴스드파워디바이스테크놀로지 주식회사	한국	반도체소자의 연구개발 및 설계	3월	49.00	4,633,299,873	49.00	4,403,026,225
FJ Composite Materials Co., LTD	일본	복합재료의 개발, 제조, 판매업	5월	28.70	9,349,396,602	29.98	7,296,459,614
(주)텔레칩스(*)	한국	전자집적회로 제조업	12월	10.26	31,172,893,079	10.93	28,031,035,949
엘엑스벤처스신기술사업투자조합 1호	한국	벤처기업에 대한 투자	12월	23.33	2,779,428,032	-	-
합계					47,935,017,586		39,730,521,788

(*) (주)텔레칩스의 지분율은 20% 미만이지만 이사를 임명할 수 있는 계약적 권리에 의하여 유의적 영향력을 행사하고 있습니다.

(2) 당기와 전기 중 관계기업 및 공동기업투자 변동내역은 다음과 같습니다.

① 당기

(단위: 원)						
회사명	기초	취득	배당금 수취	지분법손익	지분법자본변동	당기말
어드밴스드파워디바이스테크놀로지 주식회사	4,403,026,225	-	-	230,273,648	-	4,633,299,873
FJ Composite Materials Co., LTD	7,296,459,614	2,887,050,000	(76,766,051)	(341,956,470)	(415,390,491)	9,349,396,602
(주)텔레칩스	28,031,035,949	-	(196,950,000)	3,135,621,750	203,185,380	31,172,893,079
엘엑스벤처스신기술사업투자조합 1호	-	2,800,000,000	-	(20,571,968)	-	2,779,428,032
합계	39,730,521,788	5,687,050,000	(273,716,051)	3,003,366,960	(212,205,111)	47,935,017,586

② 전기

(단위: 원)					
회사명	기초	취득	지분법손익	지분법자본변동	전기말
어드밴스드파워디바이스테크놀로지 주식회사	4,229,627,079	-	173,399,146		4,403,026,225
FJ Composite Materials Co., LTD	7,438,503,112		508,680,596	(650,724,094)	7,296,459,614
(주)텔레칩스	-	26,770,050,000	1,221,424,180	39,561,769	28,031,035,949
합계	11,668,130,191	26,770,050,000	1,903,503,922	(611,162,325)	39,730,521,788

(3) 당기말과 전기말 현재 관계기업 및 공동기업투자자산의 재무상태는 다음과 같습니다.

① 당기말

(단위 : 원)							
법인명	유동자산	비유동자산	자산총계	유동부채	비유동부채	부채총계	자본총액
어드밴스드파워디바이스테크놀로지 주식회사	9,249,698,987	466,682,574	9,716,381,561	130,403,831	130,263,702	260,667,533	9,455,714,028
FJ Composite Materials Co., LTD	9,566,767,969	12,414,634,560	21,981,402,529	923,313,809	2,128,222,727	3,051,536,536	18,929,865,993
(주)텔레칩스	131,543,105,078	206,994,822,571	338,537,927,649	71,781,056,213	50,354,417,634	122,135,473,847	216,402,453,802
엘엑스벤처스신기술사업투자조합 1호	11,981,451,956	-	11,981,451,956	69,617,532	-	69,617,532	11,911,834,424

② 전기말

(단위 : 원)							
법인명	유동자산	비유동자산	자산총계	유동부채	비유동부채	부채총계	자본총액
어드밴스드파워디바이스테크놀로지 주식회사	8,759,269,885	590,710,921	9,349,980,806	160,338,027	203,874,972	364,212,999	8,985,767,807
FJ Composite Materials Co., LTD	4,167,835,425	10,751,432,004	14,919,267,429	748,082,143	4,315,770,906	5,063,853,049	9,855,414,380
(주)텔레칩스	143,745,356,847	175,909,051,084	319,654,407,931	91,677,311,993	56,313,910,558	147,991,222,551	171,663,185,380

(4) 당기 및 전기 중 관계기업 및 공동기업투자자산의 손익항목은 다음과 같습니다.

① 당기

(단위 : 원)					
법인명	매출	영업손익	법인세비용	당기순이익	총포괄손익
어드밴스드파워디바이스테크놀로지 주식회사	2,092,139,047	190,194,452	21,190,345	469,946,221	469,946,221
FJ Composite Materials Co., LTD	5,289,514,961	(2,815,012,821)	139,686,000	(1,705,974,390)	(2,683,419,734)
(주)텔레칩스	190,595,124,313	15,793,364,071	(1,331,198,421)	27,840,124,696	29,337,364,459
엘엑스벤처스신기술사업투자조합 1호	-	(88,165,576)	-	(88,165,576)	(88,165,576)

② 전기

(단위 : 원)					
법인명	매출	영업손익	법인세비용	당기순이익	총포괄손익
어드밴스드파워디바이스테크놀로지 주식회사	2,550,251,212	231,841,018	7,622,521	353,147,042	353,147,042
FJ Composite Materials Co., LTD	3,851,938,353	749,681,367	235,533,654	2,201,109,947	1,509,393,060
(주)텔레칩스(*)	38,993,560,861	4,055,055,218	5,758,297,013	44,597,536,980	44,259,773,138

(*) 매출액, 당기순이익, 당기포괄손익은 관계기업 편입 이후의 금액입니다.

(5) 당기말과 전기말 현재 관계기업 및 공동기업투자자산의 재무정보금액을 관계기업 및 공동기업투자주식에 대한 지분의 장부금액으로 조정한 내역은 다음과 같습니다.

① 당기말

(단위: 원)						
회사명	기말 순자산(A)	연결실체지분율(B)	순자산지분액(A*B)	(+)영업권	(±)기타	기말 장부금액
어드밴스드파워디바이스 테크놀로지 주식회사	9,455,714,028	49.00%	4,633,299,873	-	-	4,633,299,873
FJ Composite Materials Co., LTD	18,929,865,993	28.70%	5,433,187,943	3,408,912,729	507,295,930	9,349,396,602
(주)텔레칩스	216,402,453,802	10.26%	22,210,090,327	7,006,232,223	1,956,570,529	31,172,893,079
엘엑스벤처스신기술사업투자조합 1호	11,911,834,424	23.33%	2,779,428,032	-	-	2,779,428,032

② 전기말

(단위: 원)						
회사명	기말 순자산(A)	연결실체지분율(B)	순자산지분액(A*B)	(+)영업권	(±)기타	기말 장부금액
어드밴스드파워디바이스 테크놀로지 주식회사	8,985,767,807	49.00%	4,403,026,225	-	-	4,403,026,225
FJ Composite Materials Co., LTD	9,855,414,380	29.98%	2,954,513,947	3,718,653,849	623,291,818	7,296,459,614
(주)텔레칩스	171,663,185,380	10.93%	18,769,586,919	7,357,926,160	1,903,522,870	28,031,035,949

(6) 시장성 있는 관계기업 보유 지분의 공정가치는 다음과 같습니다.

① 당기말

회사명	보유주식수 (단위: 주)	주당시장가격 (단위: 원)	시장가치 (단위: 원)
(주)텔레칩스	1,515,000	33,300	50,449,500,000

② 전기말

회사명	보유주식수 (단위: 주)	주당시장가격 (단위: 원)	시장가치 (단위: 원)
(주)텔레칩스	1,515,000	11,050	16,740,750,000

14. 유형자산

(1) 당기말과 전기말 현재 유형자산의 내역은 다음과 같습니다.

① 당기말

(단위: 원)								
구분	토지	건물	구축물	기계장치	비품	기타유형자산(*)	건설중인자산	합계
취득원가	34,966,570,226	24,579,991,111	464,190,636	54,585,016,199	25,303,668,525	10,267,995,782	9,319,836,507	159,487,268,986

상각누계액	-	(3,628,493,645)	(29,980,448)	(26,712,684,148)	(17,547,972,191)	(6,802,403,450)	-	(54,721,533,882)
손상차손누계액	-	(29,562,901)	-	-	-	-	(154,587,941)	(184,150,842)
정부보조금	-	-	(77,278,600)	(31,678)	(1,535,515)	(75,000,000)	-	(153,845,793)
장부금액	34,966,570,226	20,921,934,565	356,931,588	27,872,300,373	7,754,160,819	3,390,592,332	9,165,248,566	104,427,738,469

(*) 기타유형자산에는 시설장치, 임차개량자산이 포함되어 있습니다.

② 전기말

(단위: 원)								
구분	토지	건물	구축물	기계장치	비품	기타유형자산(*)	건설중인자산	합계
취득원가	35,051,121,092	21,054,366,791	188,300,000	63,813,635,814	23,946,416,194	9,631,076,240	9,712,038,822	163,396,954,953
상각누계액	-	(3,047,630,728)	(21,183,768)	(34,314,804,334)	(15,015,349,732)	(5,446,671,430)	-	(57,845,639,992)
손상차손누계액	-	-	-	(239,798,395)	-	-	-	(239,798,395)
정부보조금	-	-	-	(38,922)	(5,908,229)	(135,000,000)	-	(140,947,151)
장부금액	35,051,121,092	18,006,736,063	167,116,232	29,258,994,163	8,925,158,233	4,049,404,810	9,712,038,822	105,170,569,415

(*) 기타유형자산에는 시설장치, 임차개량자산이 포함되어 있습니다.

(2) 당기와 전기 중 유형자산 장부금액의 변동내역은 다음과 같습니다.

① 당기

(단위: 원)								
구분	토지	건물	구축물	기계장치	비품	기타유형자산	건설중인자산	합계
기초 장부금액	35,051,121,092	18,006,736,063	167,116,232	29,258,994,163	8,925,158,233	4,049,404,810	9,712,038,822	105,170,569,415
기중 취득액	-	3,507,964,029	(77,928,000)	3,830,675,499	2,430,912,010	646,346,182	14,658,476,606	24,996,446,326
기중 처분액	(84,550,866)	(45,909,682)	-	(14,095,325,117)	(103,273)	-	(26,500,000)	(14,252,388,938)
건설중인자산 대체	-	229,551,300	275,890,636	14,518,736,985	-	-	(15,024,178,921)	-
감가상각비	-	(746,844,244)	(8,147,280)	(7,299,249,528)	(3,599,461,688)	(1,299,112,092)	-	(12,952,814,832)
기타 증감액(*)	-	(29,562,901)	-	1,658,468,371	(2,344,463)	(6,046,568)	(154,587,941)	1,465,926,498
당기말 장부금액	34,966,570,226	20,921,934,565	356,931,588	27,872,300,373	7,754,160,819	3,390,592,332	9,165,248,566	104,427,738,469

(*) 기타 증감액에는 유형자산 손상차손이 포함되어 있습니다.

② 전기

(단위: 원)								
구분	토지	건물	구축물	기계장치	비품	기타유형자산	건설중인자산	합계
기초 장부금액	6,419,595,262	3,329,132,834	171,823,736	31,939,915,510	4,743,746,277	1,997,441,949	1,660,946,817	50,262,602,385
기중 취득액	318,549,000	-	-	4,614,517,669	7,039,673,872	1,840,448,312	57,088,920,718	70,902,109,571
기중 처분액	-	-	-	(6,001)	(845,796)	-	-	(851,797)
건설중인자산 대체	28,312,976,830	15,011,042,450	-	4,135,309,433	-	1,578,500,000	(49,037,828,713)	-
감가상각비	-	(333,439,221)	(4,707,504)	(11,416,025,856)	(2,847,316,912)	(1,358,383,186)	-	(15,959,872,679)
기타 증감액	-	-	-	(14,716,592)	(10,099,208)	(8,602,265)	-	(33,418,065)
전기말 장부금액	35,051,121,092	18,006,736,063	167,116,232	29,258,994,163	8,925,158,233	4,049,404,810	9,712,038,822	105,170,569,415

(3) 감가상각비가 포함되어 있는 계정과목별 금액은 다음과 같습니다.

(단위: 원)		
구분	당기	전기
매출원가	299,969,134	6,320,157,512

판매비와관리비(*)	12,652,845,698	9,639,715,167
합 계	12,952,814,832	15,959,872,679

(*) 경상연구개발비에 포함된 감가상각비 8,250백만원 (전기: 5,101백만원)이 포함되어 있습니다.

15. 무형자산

(1) 당기말과 전기말 현재 무형자산의 내역은 다음과 같습니다.

① 당기말

(단위: 원)							
구분	영업권	산업재산권	소프트웨어	회원권	기타무형자산(*)	건설중인무형자산	합계
취득원가	27,913,122,677	10,186,296,724	27,941,164,417	4,354,074,600	35,114,460,000	20,800,551,933	126,309,670,351
상각누계액	-	(2,933,678,680)	(14,069,558,583)	-	(35,100,886,340)	-	(52,104,123,603)
손상차손누계액	-	-	-	(243,581,400)	-	-	(243,581,400)
정부보조금	-	(18,631,214)	-	-	-	(6,046,011)	(24,677,225)
장부금액	27,913,122,677	7,233,986,830	13,871,605,834	4,110,493,200	13,573,660	20,794,505,922	73,937,288,123

(*) 기타무형자산은 사업양수로 발생한 고객관계무형자산, 기술력 등으로 구성되어 있습니다

② 전기말

(단위: 원)							
구분	영업권	산업재산권	소프트웨어	회원권	기타의무형자산(*)	건설중인무형자산	합계
취득원가	27,913,122,677	6,080,962,005	23,765,964,649	4,354,074,600	35,114,460,000	11,689,695,760	108,918,279,691
상각누계액	-	(2,148,048,751)	(9,624,562,340)	-	(33,075,765,007)	-	(44,848,376,098)
손상차손누계액	-	-	-	(243,581,400)	-	-	(243,581,400)
정부보조금	-	(19,481,639)	-	-	-	(7,941,731)	(27,423,370)
장부금액	27,913,122,677	3,913,431,615	14,141,402,309	4,110,493,200	2,038,694,993	11,681,754,029	63,798,898,823

(*) 기타무형자산은 사업양수로 발생한 고객관계무형자산, 기술력 등으로 구성되어 있습니다

(2) 당기와 전기 중 무형자산 장부금액의 변동내역은 다음과 같습니다.

① 당기

(단위: 원)							
구분	영업권	산업재산권	소프트웨어	회원권	기타의무형자산	건설중인무형자산	합계
기초 장부금액	27,913,122,677	3,913,431,615	14,141,402,309	4,110,493,200	2,038,694,993	11,681,754,029	63,798,898,823
기중 취득액	-	30,085,964	1,281,745,210	-	-	16,240,696,054	17,552,527,228
기중 처분액	-	(715,626)	-	-	-	(141,448,799)	(142,164,425)
건설중인자산 대체	-	4,081,004,170	2,904,997,018	-	-	(6,986,001,188)	-
무형자산상각비	-	(789,819,293)	(4,457,091,825)	-	(2,025,121,333)	-	(7,272,032,451)
기타 증감액	-	-	553,122	-	-	(494,174)	58,948
당기말 장부금액	27,913,122,677	7,233,986,830	13,871,605,834	4,110,493,200	13,573,660	20,794,505,922	73,937,288,123

② 전기

(단위: 원)							
구분	영업권	산업재산권	소프트웨어	회원권	기타의무형자산	건설중인무형자산	합계
기초 장부금액	27,913,122,677	2,766,717,113	5,706,259,589	4,269,483,200	6,036,068,328	3,523,973,197	50,215,624,104
기중 취득액	-	-	813,252,067	1,260,810,000	22,000,000	20,425,039,997	22,521,102,064
기중 처분액	-	(18,475,464)	-	(1,419,800,000)	-	(123,754,087)	(1,562,029,551)
건설중인자산 대체	-	1,677,516,678	10,465,988,400	-	-	(12,143,505,078)	-
무형자산상각비	-	(512,326,712)	(2,838,611,184)	-	(4,019,373,335)	-	(7,370,311,231)
기타 증감액	-	-	(5,486,563)	-	-	-	(5,486,563)
전기말 장부금액	27,913,122,677	3,913,431,615	14,141,402,309	4,110,493,200	2,038,694,993	11,681,754,029	63,798,898,823

(3) 무형자산상각비가 포함되어 있는 계정과목별 금액은 다음과 같습니다.

(단위: 원)		
구분	당기	전기
매출원가	2,043,939,078	4,024,293,282
판매비와관리비(*)	5,228,093,373	3,346,017,949
합 계	7,272,032,451	7,370,311,231

(*) 경상연구개발비에 포함된 상각비 1,706백만원 (전기: 638백만원)이 포함되어 있습니다.

(4) 비한정내용연수 적용 무형자산

연결실체는 무형자산 중 영업권 및 회원권을 비한정내용연수를 가진 무형자산으로 분류하고 상각하지 않으며, 아직 사용하지 않은 무형자산인 건설중인무형자산과 함께 매년 손상여부를 검토하고 있습니다. 당기 및 전기 중 영업권, 건설중인무형자산, 회원권에 대하여 인식한 손상금액은 없습니다.

16. 리스

(1) 당기말과 전기말 현재 사용권자산의 장부금액은 다음과 같습니다.

① 당기말

(단위: 원)

구분	건물	차량운반구	합계
취득금액	29,544,653,370	1,443,025,313	30,987,678,683
감가상각누계액	(8,767,397,893)	(708,029,444)	(9,475,427,337)
장부금액	20,777,255,477	734,995,869	21,512,251,346

② 전기말

(단위: 원)

구 분	건물	차량운반구	합계
취득금액	30,434,824,136	1,536,666,177	31,971,490,313
감가상각누계액	(14,237,660,846)	(724,151,773)	(14,961,812,619)
장부금액	16,197,163,290	812,514,404	17,009,677,694

(2) 당기와 전기 중 사용권자산 장부금액의 변동내역은 다음과 같습니다.

① 당기

(단위: 원)

구 분	건물	차량운반구	합 계
기초금액	16,197,163,290	812,514,404	17,009,677,694
취득액	13,477,773,869	634,601,647	14,112,375,516
감소(계약해지)	(244,150,646)	(147,511,726)	(391,662,372)
감가상각비	(8,595,524,278)	(563,136,991)	(9,158,661,269)
기타증감	(58,006,758)	(1,471,465)	(59,478,223)
당기말금액	20,777,255,477	734,995,869	21,512,251,346

② 전기

(단위: 원)

구 분	건물	차량운반구	합 계
기초금액	6,734,272,180	944,858,405	7,679,130,585
취득액	16,367,885,528	470,366,656	16,838,252,184
감소(계약해지)	(61,998,902)	(83,626,361)	(145,625,263)
감가상각비	(6,733,950,680)	(520,113,380)	(7,254,064,060)
기타증감	(109,044,836)	1,029,084	(108,015,752)
전기말금액	16,197,163,290	812,514,404	17,009,677,694

(3) 당기와 전기 중 손익으로 인식된 금액은 다음과 같습니다.

(단위: 원)

구 분	당기	전기
사용권자산 감가상각비	9,158,661,270	7,254,064,060
리스부채 이자비용	448,344,323	430,595,529
단기리스 및 소액자산리스 관련 비용	1,317,140,197	1,900,593,554

(4) 연결실체가 당기와 전기 중 리스로 인한 총 현금유출 금액은 10,897백만원과 9,059백만원입니다.

(5) 당기말과 전기말 현재 리스부채의 할인되지 않은 만기별 금액은 다음과 같습니다

(단위: 원)

구 분	당기말	전기말
1년 이내	8,365,415,264	8,546,023,350
1년 초과 5년 이내	14,633,944,121	8,164,056,206
5년 초과 10년 이내	232,977,900	120,236,710
소 계	23,232,337,285	16,830,316,266

17. 매입채무 및 기타채무

당기말과 전기말 현재 매입채무 및 기타채무의 내역은 다음과 같습니다.

(단위: 원)				
구분	당기말		전기말	
	유동	비유동	유동	비유동
매입채무	97,600,609,220	-	196,211,140,403	-
미지급금	32,483,691,098	-	59,103,275,904	-
미지급비용	11,980,596,428	-	9,848,623,439	-
예수보증금	-	1,825,320,000	-	2,001,160,000
합 계	142,064,896,746	1,825,320,000	265,163,039,746	2,001,160,000

18. 기타부채

(1) 당기말과 전기말 현재 기타부채의 내역은 다음과 같습니다.

(단위: 원)				
구분	당기말		전기말	
	유동	비유동	유동	비유동
선수금	12,215,676,394	-	5,395,555,618	-
예수금	4,693,642,065	-	4,199,152,896	-
총당부채	15,477,003,962	2,498,715,452	1,138,031,947	2,502,515,452
장기종업원급여부채	-	3,159,108,484	-	2,624,806,247
합 계	32,386,322,421	5,657,823,936	10,732,740,461	5,127,321,699

(2) 당기와 전기 중 총당부채의 변동내용은 다음과 같습니다.

① 당기

(단위: 원)				
구분	기초	설정(환입)	지급	당기말
판매보증총당부채	912,979,618	19,047,603,840	(4,674,502,754)	15,286,080,704
반품총당부채	225,052,329	(34,129,071)	-	190,923,258
복구총당부채	2,502,515,452	-	(3,800,000)	2,498,715,452
합 계	3,640,547,399	19,013,474,769	(4,678,302,754)	17,975,719,414

② 전기

(단위: 원)				
구분	기초	설정(환입)	지급	전기말
판매보증총당부채	1,578,936,322	(311,410,787)	(354,545,917)	912,979,618
반품총당부채	557,847,533	(332,795,204)	-	225,052,329
복구총당부채	1,031,415,452	1,471,100,000	-	2,502,515,452
합 계	3,168,199,307	826,894,009	(354,545,917)	3,640,547,399

연결실체는 제품판매보증과 관련하여 연결실체가 부담하게 될 것으로 예상되는 보증비용을 판매보증총당부채로 계상하고, 이에 상당하는 전입액을 판매비와관리비로 인식하고 있습니다. 한편, 연결실체는 기업회계기준서 제1115호에 따라 반품 시 취소될 수익 부분에 해당하는 금액을 반품총당부채 및 매출차감으로 인식하고 있습니다.

19. 자본금 및 자본잉여금

(1) 당기말과 전기말 현재 자본금의 내역은 다음과 같습니다.

(단위: 원)		
구분	당기말	전기말
수권주식수	50,000,000 주	50,000,000 주
주당금액	500	500
발행주식수	16,264,300 주	16,264,300 주
자본금	8,132,150,000	8,132,150,000

(2) 당기말과 전기말 현재 자본잉여금의 내역은 다음과 같습니다.

(단위: 원)		
구분	당기말	전기말
주식발행초과금	66,560,617,129	66,560,617,129
기타자본잉여금	9,782,553,371	9,782,553,371
합 계	76,343,170,500	76,343,170,500

20. 기타자본항목

당기말과 전기말 현재 기타자본항목의 내역은 다음과 같습니다.

(단위: 원)		
구분	당기말	전기말
해외사업환산손익	131,256,512	210,259,445
지분법자본변동	(823,367,436)	(611,162,325)
기타포괄손익-공정가치측정금융자산 평가손익	(380,807,731)	(380,807,731)
합계	(1,072,918,655)	(781,710,611)

21. 이익잉여금

(1) 당기말과 전기말 현재 이익잉여금의 내역은 다음과 같습니다.

(단위: 원)		
구분	당기말	전기말
법정적립금	4,066,075,000	4,066,075,000
미처분이익잉여금	889,295,260,387	862,600,963,865
합 계	893,361,335,387	866,667,038,865

(2) 당기와 전기 중 미처분이익잉여금의 변동은 다음과 같습니다.

(단위: 원)		
구분	당기	전기
기초금액	862,600,963,865	711,776,009,032
배당금의 지급	(73,189,350,000)	(87,827,220,000)
당기순이익	101,203,533,006	233,692,540,409
확정급여제도의 재측정요소	(1,319,886,484)	4,959,634,424
기말금액	889,295,260,387	862,600,963,865

22. 배당금

당기와 전기의 배당금의 내역은 다음과 같습니다.

(단위 : 주, 원)		
구분	당기(*1)	전기
배당받을 주식수	16,264,300 주	16,264,300 주
주당액면금액	500원	500원
액면배당률	360%	900%
주당배당금액	1,800원	4,500원
배당금	29,275,740,000원	73,189,350,000원
배당성향 (배당금액/당기순이익)	29%	31%
주가(*2)	88,325원	78,680원
배당수익률 (주당배당금/주가)	2.04%	5.72%

(*1) 2024년 3월 21일로 예정된 주주총회에 의안으로 상정될 예정입니다.

(*2) 상기 배당과 관련된 주주총회 소집을 위한 주주명부폐쇄일 2매매거래일 전부터 과거 1주일간의 거래소시장에서 형성된 최종가격의 산술평균가격입니다.

23. 주당이익

(1) 기본주당이익

① 당기와 전기의 기본주당이익의 계산내역은 다음과 같습니다.

(단위: 원, 주)		
구분	당기	전기
보통주당기순이익	101,203,533,006원	233,692,540,409원
가중평균유통보통주식수	16,264,300주	16,264,300주
기본주당이익	6,222원	14,368원

② 당기 가중평균유통보통주식수 계산내역

발행주식수(1)	자기주식수(2)	유통보통주식수(1-2)	가중치	가중평균 유통보통주식수
16,264,300주	-	16,264,300주	365일/365일	16,264,300주

③ 전기 가중평균유통보통주식수 계산내역

발행주식수(1)	자기주식수(2)	유통보통주식수(1-2)	가중치	가중평균 유통보통주식수
16,264,300주	-	16,264,300주	365일/365일	16,264,300주

(2) 회석주당이익

당기와 전기 중 연결실체는 회석성 잠재적보통주를 보유하고 있지 않습니다. 따라서 회석주당이익은 기본주당이익과 동일합니다.

24. 금융수익 및 금융비용

(1) 당기와 전기 중 금융수익의 내역은 다음과 같습니다.

(단위: 원)		
구분	당기	전기
이자수익	11,362,895,317	11,908,491,124
외환차익(금융)	23,519	195
외화환산이익(금융)	1,622,706,473	49,738,785
합 계	12,985,625,309	11,958,230,104

(2) 당기와 전기 중 금융비용의 내역은 다음과 같습니다.

(단위: 원)		
구분	당기	전기
이자비용	448,344,323	430,595,529
외환차손(금융)	-	8,079
외화환산손실(금융)	1,283,532	1,625,174,727
매출채권처분손실	24,548,030,922	10,818,201,531
합 계	24,997,658,777	12,873,979,866

25. 기타영업외수익과 기타영업외비용

(1) 당기와 전기 중 기타영업외수익의 내역은 다음과 같습니다.

(단위: 원)		
구분	당기	전기
외환차익(비금융)	25,143,172,788	40,251,489,821
외화환산이익(비금융)	681,183,726	3,309,084,399
유형자산처분이익	5,398,986,133	938,784,374
무형자산처분이익	1,000	-
잡이익	29,501,919	73,619,033
합 계	31,252,845,566	44,572,977,627

(2) 당기와 전기 중 기타영업외비용의 내역은 다음과 같습니다.

(단위: 원)		
구분	당기	전기
외환차손(비금융)	22,719,034,054	47,993,023,382
외화환산손실(비금융)	1,679,365,450	3,959,780,511
유형자산처분손실	108,694,679	590,294
유형자산손상차손	184,150,842	-
무형자산처분손실	142,164,425	162,029,551
기부금	72,611,580	85,856,381
잡손실	87,305,336	12,842,268
합 계	24,993,326,366	52,214,122,387

26. 고객과의 계약에서 생기는 수익 및 관련 계약자산과 계약부채

(1) 연결실체가 수익으로 인식한 금액은 다음과 같습니다.

(단위: 원)		
구분	당기	전기
고객과의 계약에서 생기는 수익	1,901,348,975,029	2,118,566,363,613
기타 원천으로부터의 수익: 임대료 수익 등	96,000,000	779,000,000
총 수익	1,901,444,975,029	2,119,345,363,613

(2) 당기와 전기 중 고객과의 계약에서 생기는 수익의 구성내역은 다음과 같습니다.

(단위: 원)		
구분	당기	전기
주요 지리적 시장:		
국내	274,246,602,061	381,036,520,403
중국	919,807,508,314	1,044,391,022,127
베트남	437,478,806,718	276,016,749,709
대만	217,709,080,229	222,353,097,356
일본	32,185,267,417	36,796,221,867
기타	19,921,710,290	157,972,752,151
합계	1,901,348,975,029	2,118,566,363,613
주요 서비스 계열:		
제품매출	1,898,132,752,974	2,096,004,814,994
용역매출	2,539,935,755	20,832,938,355
기타매출	652,330,130	1,617,390,012
상품매출	23,956,170	111,220,252
합계	1,901,348,975,029	2,118,566,363,613
수익 인식 시기:		
한 시점에 이행	1,901,348,975,029	2,118,566,363,613
기간에 걸쳐 이행	-	-
합계	1,901,348,975,029	2,118,566,363,613

(3) 고객과의 계약과 관련된 자산과 부채

연결실체가 고객과의 계약과 관련하여 인식한 자산과 부채는 다음과 같습니다

(단위: 원)		
구분(*)	당기말	전기말
계약이행원가	7,199,630,740	2,326,763,094
계약부채	12,215,669,884	5,369,555,618

(*) 계약이행원가는 기타자산의 선급비용으로 분류되어 있으며, 계약부채는 기타부채의 선수금 계정으로 분류되어 있습니다.

(4) 계약부채와 관련하여 인식한 수익

당기에 인식한 수익 중 전기에서 이월된 계약부채와 관련된 금액은 다음과 같습니다.

(단위: 원)		
구분	당기	전기
제품매출	4,115,585,618	1,498,230,328
용역매출	716,940,000	5,636,063,982
합계	4,832,525,618	7,134,294,310

27. 영업이익

당기와 전기 중 영업이익 산출에 포함된 주요 항목과 금액은 다음과 같습니다.

(단위: 원)		
구분	당기	전기
매출	1,901,444,975,029	2,119,345,363,613
제품매출	1,898,132,752,974	2,096,004,814,994
기타	3,312,222,055	23,340,548,619
매출원가	1,367,468,136,980	1,443,672,300,059
제품매출원가	1,364,710,389,124	1,428,973,942,830
기타	2,757,747,856	14,698,357,229
판매비와관리비	404,941,181,710	365,049,100,804
급여및상여	73,596,666,031	67,943,564,869
퇴직급여	4,511,002,699	4,454,321,994
복리후생비	17,387,327,364	16,281,795,590
여비교통비	3,242,347,067	2,064,275,529
지급임차료	2,936,967,600	2,937,833,112
지급수수료	34,790,238,244	33,521,858,662
감가상각비	13,560,863,740	11,792,222,477
무형자산상각비	3,521,816,516	2,708,283,818
판매보증충당부채 설정(환입)	19,047,603,840	(311,410,787)
경상연구개발비	219,774,976,871	210,778,523,351
기타	12,571,371,738	12,877,832,189
영업이익	129,035,656,339	310,623,962,750

28. 판매비와관리비

당기와 전기 중 판매비와관리비의 내역은 다음과 같습니다.

(단위: 원)		
구분	당기	전기
급여	47,847,990,062	41,198,636,254
상여	25,748,675,969	26,744,928,615
퇴직급여	4,511,002,699	4,454,321,994
복리후생비	17,387,327,364	16,281,795,590
여비교통비	3,242,347,067	2,064,275,529
통신비	828,416,162	791,660,223
소모품비	956,896,505	3,246,290,600
세금과공과	1,208,311,461	1,273,869,592
지급임차료	2,936,967,600	2,937,833,112
지급수수료	34,790,238,244	33,521,858,662
감가상각비	13,560,863,740	11,792,222,477
수선비	244,713,766	200,248,608
보험료	3,459,011,730	1,284,794,559
접대비	1,343,786,583	1,549,424,433
광고선전비	581,699,204	144,880,984
회의비	-	2,578,269
도서인쇄비	24,263,269	23,333,463
운반비	918,402,407	1,137,344,982
견본비	905,695,563	1,103,786,114
교육훈련비	945,041,406	1,369,237,017
차량관리비	476,264,695	474,377,513
수도광열비	678,868,987	276,005,832
판매보증충당부채 전입(환입)	19,047,603,840	(311,410,787)
경상연구개발비	219,774,976,871	210,778,523,351
무형자산상각비	3,521,816,516	2,708,283,818
합계	404,941,181,710	365,049,100,804

29. 비용의 성격별 공시

당기와 전기 중 비용의 성격별 금액은 다음과 같습니다.

(단위: 원)		
구분	당기	전기
재고자산 변동	146,665,395,764	(281,438,921,671)
종업원비용	198,593,377,182	190,370,913,334
감가상각비와 무형자산상각비	29,383,508,840	30,584,247,970
외주가공비	1,212,462,026,214	1,691,270,770,332
공정제비용	2,579,467,486	16,211,634,279
연구개발비	99,056,843,643	107,966,554,678
지급임차료	2,936,967,600	2,937,833,112
지급수수료	40,891,412,484	40,229,906,746
운반비	5,731,098,202	7,109,768,325
여비교통비	5,304,352,012	3,658,788,153
판매보증충당부채 설정(환입)	19,047,603,840	(311,410,787)
견본비	905,695,563	1,103,786,114
기타	8,851,569,860	(972,469,722)
합계(*)	1,772,409,318,690	1,808,721,400,863

(*) 손익계산서의 매출원가 및 판매비와관리비를 합산한 금액입니다.

30. 순확정급여부채

연결실체는 종업원의 퇴직시 임금수준과 근속년수에 따라 정해지는 퇴직급여를 종업원에게 일시금으로 지급하고 있으며, 이는 확정급여제도로 분류됩니다. 동 퇴직급여제도는 법적 요건 충족시 종업원에게 중간정산을 허용하며, 중간정산 후의 퇴직금 산정을위한 근속연수는 정산시점으로부터 새로이 기산됩니다.

(1) 당기말과 전기말 현재 확정급여부채의 내역은 다음과 같습니다.

(단위: 원)		
구분	당기말	전기말
확정급여채무의 현재가치	77,449,337,342	68,723,266,014
사외적립자산의 공정가치	(87,138,882,974)	(87,024,709,511)
순확정급여부채(자산)	(9,689,545,632)	(18,301,443,497)

(2) 당기말과 전기말 현재 보험수리적 평가를 위해 사용된 주요 추정치는 다음과 같습니다.

구분	당기말	전기말
미래임금상승률	4.50%	4.95%
할인율	4.41%	5.28%

할인율은 당기말 현재 연결실체의 신용등급 및 확정급여채무의 예상지급시기와 유사한 회사 채수익률을 기초로 하여 산정되며, 미래임금상승률은 연결실체의 경험적 승급지수와물가상승 및 임금협약을 반영한 임금상승률 등을 고려하여 산정됩니다.

(3) 당기와 전기 중 확정급여채무의 현재가치 변동내역은 다음과 같습니다.

(단위: 원)		
구분	당기	전기
확정급여채무 기초잔액	68,723,266,014	66,233,664,676
당기근무원가	10,886,120,460	10,609,433,582
이자원가	3,469,933,790	1,811,298,547
재측정요소(법인세 차감전):		
인구통계적 가정	57,342,999	16,910,107
재무적 가정	2,428,173,605	(12,591,176,183)
경험조정등	(640,831,156)	5,545,037,255
계열사간 전출입	127,639,280	958,453,780
퇴직급여 지급액	(7,602,307,650)	(3,860,355,750)
확정급여채무 기말잔액	77,449,337,342	68,723,266,014

(4) 당기와 전기 중 사외적립자산의 공정가치 변동내역은 다음과 같습니다.

(단위: 원)		
구분	당기	전기
사외적립자산 기초잔액	87,024,709,511	65,613,017,567
사외적립자산 납입액	3,000,000,000	24,000,000,000
이자수익	4,435,970,182	1,793,584,253
사외적립자산 재측정요소(법인세 차감전)	128,318,108	(486,175,492)
사외적립자산으로부터의 퇴직급여 지급액	(7,347,532,111)	(3,859,975,120)
기타	(102,582,716)	(35,741,697)
사외적립자산 기말잔액	87,138,882,974	87,024,709,511

확정급여제도와 관련하여 2024년도에 납입할 것으로 예상되는 사용자 기여금의 합리적인 추정치는 12,003백만원입니다.

(5) 당기와 전기 중 확정급여제도와 관련하여 손익으로 인식된 비용은 다음과 같습니다.

(단위: 원)		
구분	당기	전기
당기근무원가	10,886,120,460	10,609,433,582
순이자원가	(966,036,392)	17,714,294
기타	102,582,716	35,741,697
합계	10,022,666,784	10,662,889,573

(6) 당기말과 전기말 현재 사외적립자산의 구성내역은 다음과 같습니다.

(단위: 원)		
구분	당기말	전기말
단기금융상품 등	87,138,882,974	87,024,709,511

(7) 민감도 분석

당기말 현재 유의적인 각각의 보험수리적 가정이 발생가능한 합리적인 범위 내에서 변동한다면 확정급여채무에 미치는 영향은 다음과 같습니다.

(단위: 원)		
구분	증가	감소
할인율 (1% 변동)	(6,004,420,786)	6,927,642,532
미래 급여인상율 (1% 변동)	6,864,329,827	(6,064,957,873)

민감도분석은 제도에서 발생할 것으로 기대되는 모든 현금흐름의 분산을 고려하지는 않았으나, 사용된 가정에 대한 민감도의 근사치를 제공하고 있습니다.

당기말과 전기말 현재 확정급여채무의 가중평균 듀레이션은 각각 8.9년 및 8.2년입니다.

(8) 당기와 전기 중 기타포괄손익으로 인식된 확정급여제도의 재측정요소는 다음과 같습니다.

(단위: 원)		
구분	당기	전기
기초 누적 재측정요소	6,822,851,982	11,782,486,406
당기 변동액	1,716,367,340	(6,543,053,329)
당기 변동에 대한 법인세효과	(396,480,856)	1,583,418,905
기말 누적 재측정요소	8,142,738,466	6,822,851,982

31. 법인세비용

(1) 당기와 전기 중 법인세비용의 구성요소는 다음과 같습니다.

(단위: 원)		
구분	당기	전기
당기법인세	37,616,983,918	74,666,024,991
과거기간 법인세에 대하여 당기에 인식한 조정사항	(83,294,522)	(1,138,005,637)
일시적차이의 발생과 소멸로 인한 이연법인세	(12,847,194,227)	(1,666,568,708)
당기손익 이외로 인식되는 항목과 관련된 이연법인세	396,480,856	(1,583,418,905)
법인세비용	25,082,976,025	70,278,031,741

(2) 당기와 전기 중 당기손익 이외로 인식되는 항목과 관련된 이연법인세는 다음과 같습니다

(단위: 원)		
구분	당기	전기
이연법인세:		
보험수리적손익	396,480,856	(1,583,418,905)
자본에 직접 반영된 법인세비용(수익)	396,480,856	(1,583,418,905)

(3) 당기와 전기 중 법인세비용과 회계이익의 관계는 다음과 같습니다.

(단위: 원)		
구분	당기	전기
법인세비용차감전순이익	126,286,509,031	303,970,572,150
적용세율	22.28%	24.09%
적용세율에 따른 세부담액	28,136,844,126	73,229,907,341
조정사항		
비과세수익	(30,883,184)	(19,861,695)
비공제비용	243,011,185	371,719,830
세액공제	(3,962,427,263)	(6,336,885,483)
과거기간 법인세와 관련되어 인식한 당기 조정액	(83,294,522)	(1,138,005,637)
미인식한 이연법인세의 변동	5,472,527	125,836,642
기타(세율변동효과 등)	774,253,156	4,045,320,743
법인세비용	25,082,976,025	70,278,031,741
평균유효세율	19.86%	23.12%

(4) 당기와 전기 중 이연법인세자산(부채)의 변동내역은 다음과 같습니다.

① 당기

(단위: 원)				
구분	기초금액	당기손익반영	기타포괄손익반영	기말금액
미수수익	(547,681,094)	222,969,044	-	(324,712,050)
순확정급여부채	(3,869,991,509)	1,269,313,821	396,480,856	(2,204,196,832)
무형자산손상차손	56,267,303	-	-	56,267,303
재고자산평가손실	8,761,957,455	8,569,700,914	-	17,331,658,369
상각비한도초과	1,866,253,683	(1,120,455,988)	-	745,797,695
유형자산손상차손	55,393,429	(19,683,615)	-	35,709,814
미지급비용	2,258,084,389	384,104,073	-	2,642,188,462
선급비용	18,747,748	(11,609,739)	-	7,138,009
총당부채	840,966,449	3,311,424,735	-	4,152,391,184
기타포괄손익-공정가치측정금융자산	115,500,000	-	-	115,500,000
장기종업원급여부채	606,330,243	123,423,817	-	729,754,060
기타	(94,415,887)	(278,473,691)	-	(372,889,578)
합계	10,067,412,209	12,450,713,371	396,480,856	22,914,606,436

② 전기

(단위: 원)				
구분	기초금액	당기손익반영	기타포괄손익반영	기말금액
미수수익	(421,444,426)	(126,236,668)	-	(547,681,094)
순확정급여부채	-	(2,286,572,604)	(1,583,418,905)	(3,869,991,509)
무형자산손상차손	58,946,699	(2,679,396)	-	56,267,303
재고자산평가손실	2,419,091,577	6,342,865,878	-	8,761,957,455
상각비한도초과	1,326,680,617	539,573,066	-	1,866,253,683
유형자산손상차손	58,031,212	(2,637,783)	-	55,393,429
미지급비용	3,256,483,522	(998,399,133)	-	2,258,084,389
선급비용	35,047,840	(16,300,092)	-	18,747,748
총당부채	766,704,232	74,262,217	-	840,966,449
기타포괄손익-공정가치 측정 금융자산	121,000,000	(5,500,000)	-	115,500,000
장기증업원급여부채	729,582,333	(123,252,090)	-	606,330,243
기타	50,719,895	(145,135,782)	-	(94,415,887)
합계	8,400,843,501	3,249,987,613	(1,583,418,905)	10,067,412,209

(5) 당기말과 전기말 현재 이연법인세자산(부채)로 인식되지 아니한 항목의 일시적차이 금액은 다음과 같습니다.

(단위: 원)		
구분	당기말	전기말
종속기업 투자지분	-	162,875,083
	(5,182,558,073)	(3,580,407,967)
이전가격(종속기업)	807,301,385	807,301,385
관계기업 투자지분	172,827,017	6,973,775
	(5,859,367,332)	(6,974,315,681)

(6) 이연법인세자산과 부채의 회수 및 결제 시기는 다음과 같습니다.

(단위: 원)		
구분	당기말	전기말
이연법인세자산		
12개월 후에 회수될 이연법인세자산	18,889,575,294	16,316,582,698
12개월 이내에 회수될 이연법인세자산	25,215,560,775	12,851,556,821
상계 전 이연법인세자산	44,105,136,069	29,168,139,519
이연법인세부채		
12개월 후에 결제될 이연법인세부채	(20,833,658,613)	(18,513,197,738)
12개월 이내에 결제될 이연법인세부채	(356,871,020)	(587,529,572)
상계 전 이연법인세부채	(21,190,529,633)	(19,100,727,310)
이연법인세자산(부채) 순액	22,914,606,436	10,067,412,209

(7) 필라2 법인세의 영향

필라2 법률에 따라 연결회사는 각 구성기업이 속해 있는 관할국별 GloBE 유효세율과 최저한세율 15%의 차액에 대하여 추가 세액을 납부해야 합니다.

미국에서 사업을 영위하는 LX Semicon U.S.A., Inc 및 일본에서 사업을 영위하는 LX Semicon Japan Co., Ltd.을 제외하고, 연결실체 내의 모든 기업은 해당 국가의 유효세율이 15%를 초과하고 있습니다.

기업회계기준서 제1012호 문단 86에 따라 계산된 미국 및 일본에 소재하고 있는 LX Semicon U.S.A., Inc 및 LX Semicon Japan Co., Ltd의 2023년 평균유효세율은 다음과 같습니다.

(단위: 원)		
구분	LX Semicon U.S.A., Inc	LX Semicon Japan Co., Ltd.
2023년 12월 31일 종료하는 보고기간의 법인세비용	30,452,604	42,960,057
법인세비용차감전순이익	314,895,622	392,082,279
평균유효세율	9.67%	10.96%

연결실체는 필라2 법률의 시행에 따라 재무제표에 미치는 영향을 검토 중에 있습니다. 현재까지 검토한 바에 따르면, 2023년 12월 31일까지 보고기간의 회계이익에 기초하여 계산된 미국에 대한 평균유효세율은 9.67%이고, 일본에 대한 평균유효세율은 10.96%입니다. 미국 및 일본에서 사업을 영위하는 LX Semicon U.S.A., Inc 및 LX Semicon Japan Co., Ltd.는 필라2 적용 제외 요건 중 매출액 1,000만유로 미만에 해당하여, 필라2 법인세 영향을 받지 않습니다.

연결실체는 필라2 법률의 적용이 복잡하여 영향을 합리적으로 추정하기 위해 각 기업은 이를 위해 세무전문가와 검토를 진행하고 있습니다.

32. 현금흐름표

(1) 당기와 전기의 영업활동 중 수익·비용의 조정 내역은 다음과 같습니다.

(단위: 원)		
구분	당기	전기
법인세비용	25,082,976,025	70,278,031,741
감가상각비	22,111,476,389	23,213,936,739
재고자산평가충당금 설정(환입)	37,064,855,477	27,731,671,511
반환제품회수권 환입(설정)	33,416,878	202,634,052
재고자산폐기손실	12,255,967,546	16,041,776,701
반품충당부채 설정(환입)	(34,129,071)	(332,795,204)
유형자산처분이익	(5,398,986,133)	(938,784,374)
무형자산처분이익	(1,000)	-
유형자산처분손실	108,694,679	590,294
무형자산처분손실	142,164,425	162,029,551
유형자산손상차손	184,150,842	-
무형자산상각비	7,272,032,451	7,370,311,231
퇴직급여	10,022,666,784	10,662,889,573
외화환산이익	(2,303,890,199)	(3,358,823,184)
외화환산손실	1,680,648,982	5,584,955,238
이자수익	(11,362,895,317)	(11,908,488,994)
이자비용	448,344,323	430,595,529
판매보증충당부채 설정(환입)	19,047,603,840	(311,410,787)
장기종업원급여	601,702,237	(309,296,782)
지분법손익	(3,003,366,960)	(1,903,503,922)
매출채권처분손실	-	10,818,201,531
기타	4,778,914	250,501
합 계	113,958,211,112	153,434,770,945

(2) 당기와 전기의 영업활동 중 영업활동으로 인한 자산·부채의 변동 내역은 다음과 같습니다.

(단위: 원)		
구분	당기	전기
매출채권	(63,313,541,766)	17,134,560,916
기타채권	126,740,341	(9,017,766,524)
기타유동자산	6,372,572,633	(15,238,229,938)
기타비유동자산	(34,629,758)	-
재고자산	97,311,155,863	(325,415,003,935)
매입채무	(98,171,449,762)	(14,186,356,161)
기타유동부채	2,652,946,910	(1,405,540,345)
기타채무	(14,315,979,787)	(4,289,099,407)
비유동기타채무	-	2,001,160,000
장기종업원급여부채	(67,400,000)	(80,700,000)
순확정급여부채	(3,127,136,259)	(23,041,926,850)
리스채권	562,687,778	1,329,235,195
합 계	(72,004,033,807)	(372,209,667,049)

(3) 연결실체는 현금흐름표상의 영업활동으로 인한 현금흐름을 간접법으로 작성하였으며, 당기와 전기 중 현금의 유입과 유출이 없는 중요한 거래는 다음과 같습니다.

(단위: 원)		
구분	당기	전기
건설중인유형자산 본계정 대체	15,024,178,921	49,037,828,713
건설중인무형자산 본계정 대체	6,986,001,188	12,143,505,078
원상복구의무로 인한 사용권자산의 증가	-	1,471,100,000
유형자산 취득관련 미지급금 증가(감소)	(7,930,246,430)	11,030,293,113
무형자산 취득관련 미지급금 증가(감소)	(2,190,539,938)	3,031,688,436
리스계약으로 인한 리스부채의 사용권자산 인식	14,112,375,516	15,367,152,184
리스부채의 유동성 대체	7,966,900,952	5,449,922,739
리스채권의 유동성 대체	570,314,176	1,359,317,660
대여금의 유동성 대체	1,304,964,586	1,608,015,296

(4) 재무활동 관련 현금흐름

당기와 전기 중 재무활동에서 생기는 부채의 변동은 다음과 같습니다.

① 당기

(단위: 원)				
구분	기초	재무활동 현금흐름	비현금거래	당기말
미지급배당금	-	(73,189,350,000)	73,189,350,000	-
리스부채	15,886,600,747	(8,400,788,998)	13,638,643,785	21,124,455,534

② 전기

(단위: 원)				
구분	기초	재무활동 현금흐름	비현금거래	전기말
미지급배당금	-	(87,827,220,000)	87,827,220,000	-
리스부채	7,504,655,796	(6,727,765,039)	15,109,709,990	15,886,600,747

33. 사용제한 금융상품

당기말과 전기말 현재 사용이 제한된 금융상품은 다음과 같습니다.

(단위: 원)			
계정과목	내역	당기말	전기말
장기기타채권	당좌개설보증금	2,000,000	2,000,000

34. 특수관계자

(1) 당기말과 전기말 현재 연결실체의 특수관계자의 내역은 다음과 같습니다.

특수관계 종류	당기말	전기말
관계기업 및 공동기업	어드밴스드파워디바이스테크놀로지 주식회사	어드밴스드파워디바이스테크놀로지 주식회사
	FJ Composite Materials Co.,LTD	FJ Composite Materials Co.,LTD
	(주)텔레칩스	(주)텔레칩스(*2)
	엘엑스벤처스신기술사업투자조합 1호(*1)	-
연결실체에 유의적인 영향력을 행사하는 회사(*3)	(주)LX홀딩스	(주)LX홀딩스
기타	(주)LX홀딩스의 공동기업	(주)LX홀딩스의 공동기업
	대규모기업집단 계열회사(*3)	대규모기업집단 계열회사(*3)

(*1) 당기 중 엘엑스벤처스신기술사업투자조합 1호 지분 23.33%를 취득하였습니다.

(*2) 전기 중 (주)텔레칩스 지분 10.93%를 취득하였습니다.

(*3) 전기 6월 21일을 기준으로 (주)LX홀딩스가 독점규제 및 공정거래법에 근거하여 (주)LG기업집단에서 분리됨에 따라, 연결실체는 대규모기업집단인 LG계열 소속회사에서 제외되었으며, 당기 4월 25일 (주)LX홀딩스 및 그 계열회사가 대규모기업집단으로 지정되었습니다.

(2) 당기와 전기 중 특수관계자와의 거래 내역은 다음과 같습니다.

(단위: 원)				
특수관계 구분	특수관계자명	거래내용	당기	전기
관계기업 및 공동기업	FJ Composite Materials Co.,LTD	영업비용	1,425,723,504	1,585,356,445
연결실체에 유의적인 영향력을 행사하는 회사	(주)LX홀딩스	영업비용	3,803,666,000	212,401,000
기타 대규모기업집단 소속법인 (*)	주식회사 엘엑스하우스스	영업비용	215,500,000	1,379,533,243
		유무형자산 취득	-	1,170,054,257
	주식회사 엘엑스판토스	영업비용	4,879,477,279	5,435,452,295
	주식회사 엘엑스엠디아이	영업비용	1,515,159,391	-
	(주)엘엑스인터내셔널	영업비용	30,978,300	-
	LX INTERNATIONAL JAPAN LTD.	영업비용	75,926,145	4,647,333
	(주)엘지씨엔에스	영업비용	-	2,982,071,802
		유무형자산 취득	-	1,328,911,400
	(주)디앤오	영업비용	-	1,530,391,236
		유무형자산 취득	-	413,700,000
	(주)에스앤아이코퍼레이션	영업비용	-	721,786,300
	(주)엘지경영개발원	영업비용	-	468,762,000
	LG Display (China) Co., Ltd.	매출	-	11,845,896,102
	LG Display (Guangzhou) Co., Ltd.	매출	-	277,535,172,867
	LG Display Vietnam Haiphong Co. Ltd.	매출	-	129,005,911,232
	LG Display Yantai	매출	-	21,360,454,279
	LG Display High-Tech(China)Co.,Ltd.	매출	-	18,556,438
	LG Display (Nanjing) Co., Ltd.	매출	-	41,702,811,192
	엘지디스플레이(주)	매출	-	241,683,107,009
	LG Electronics Indonesia	매출	-	2,110,470,138
	LG Electronics USA Inc.	매출	-	1,063,817,806
	엘지전자(주)	매출	-	6,509,289,131
		영업비용	-	3,324,593,936
		유무형자산 취득	-	95,350,000
	엘지이노텍(주)	매출	-	700,000,000
		영업비용	-	24,494,558,720
	엘지유플러스	영업비용	-	108,397,044
(주)비즈테크파트너스	영업비용	-	164,996,000	
(주)하이텔레서비스	영업비용	-	302,273	
(주)엘지화학	유무형자산 취득	-	(746,875)	

(*) 전기는 연결실체가 대규모기업집단인 LG계열 소속회사에서 제외되기 이전까지의 거래가 포함되어 있습니다.

(3) 당기말과 전기말 현재 특수관계자에 대한 채권·채무내역은 다음과 같습니다.

① 당기말

(단위: 원)			
특수관계 구분	특수관계자명	당기말	
		매출채권 등	매입채무 등
관계기업 및 공동기업	FJ Composite Materials Co.,LTD	-	1,368,990,000
연결실체에 유의적인 영향력을 행사하는 회사	(주)LX홀딩스	434,734,000	-
기타 대규모기업집단 소속법인	주식회사 엘엑스하우시스	-	7,700,000
	주식회사 엘엑스판토스	-	825,695,817
	주식회사 엘엑스엠디아이	-	23,329,662

②전기말

(단위: 원)			
특수관계 구분	특수관계자명	전기말	
		매출채권 등	매입채무 등
관계기업 및 공동기업	FJ Composite Materials Co.,LTD	-	26,178,448
기타 대규모기업집단 소속법인	(주)LX판토스	-	942,232,840

(4) 당기와 전기 중 특수관계자와의 주요 자금거래는 다음과 같습니다.

(단위: 원)						
특수관계 구분	특수관계자명	당기			전기	
		배당금 수취	배당금 지급	현금출자 등	배당금 지급	현금출자
연결실체에 유의적인 영향력을 행사하는 회사	(주)LX홀딩스	-	24,212,358,000	-	29,054,829,600	-
관계기업 및 공동기업	FJ Composite Materials Co.,LTD	76,766,051	-	2,887,050,000	-	-
	(주)탈레칩스	196,950,000	-	-	-	26,770,050,000
	엘엑스벤처스신기술사업투자조합 1호	-	-	2,800,000,000	-	-
합 계		273,716,051	24,212,358,000	5,687,050,000	29,054,829,600	26,770,050,000

(5) 당기와 전기 중 주요 경영진에 대한 보상내역은 다음과 같습니다.

(단위: 원)		
구분	당기	전기
단기급여	8,261,424,780	8,133,620,830
퇴직급여	1,511,980,330	1,508,694,740
합계	9,773,405,110	9,642,315,570

연결실체의 주요 경영진에는 회사 활동의 계획·운영·통제에 대한 중요한 권한과 책임을 가진 이사가 포함되어 있습니다.

(6) 당기말과 전기말 현재 연결실체가 특수관계자를 위하여 제공하거나 특수관계자로부터 제공받고 있는 담보 및 보증 내역은 없습니다.

35. 우발상황 및 약정사항

(1) 당기말 현재 연결실체는 서울보증보험으로부터 390백만원의 납부 및 지급보증 등을 제공받고 있습니다.

(2) 연결실체는 신한은행 등 일부 금융기관과 여신한도계약을 체결하고 있으며, 당기말 현재 연결실체의 여신한도 내역은 다음과 같습니다.

(단위 : 원, USD)			
구분	금융기관명	원화	외화
매입외환	신한은행	-	16,000,000
매입외환	농협	-	15,000,000
매입외환	Mizuho Bank	-	60,000,000
차입한도	수출입은행	200,000,000,000	-
차입한도	MUFG은행	150,000,000,000	-
차입한도	하나은행	100,000,000,000	-
차입한도	수협은행	50,000,000,000	-

(3) 연결실체는 아래와 같이 매출채권의 회수와 관련하여 금융기관과 수출채권 양도거래 약정을 맺고 있습니다. 당기말 현재 연결실체의 한도내역은 다음과 같습니다.

(단위 : 원, USD)			
구분	금융기관명	원화	외화
팩토링	수출입은행	-	380,000,000
팩토링	BNP 파리바	-	130,000,000
팩토링	MUFG은행	100,000,000,000	220,000,000
팩토링	ING은행	-	95,000,000

(4) 당기말 현재 연결실체는 금융자산 등에 대한 담보제공 내역이 없습니다.

(5) 당기말 현재 연결실체는 진행중인 소송 및 분쟁사항이 없습니다.

(6) 당기말 현재 연결실체가 체결하고 있는 출자약정의 내역은 다음과 같습니다. 잔여금액은 향후 집행조합원의 출자이행요청에 따라 추가 납입예정이나, 현재 시점에 그 납입시기를 예상할 수 없습니다.

(단위 : 원)			
구분	출자약정금액	출자금액	추가출자예정금액
엘엑스벤처스신기술사업투자조합 1호	7,000,000,000	2,800,000,000	4,200,000,000

2) 별도 재무제표

- 별도 재무상태표

재 무 상 태 표

제 25 기말 2023년 12월 31일 현재

제 24 기말 2022년 12월 31일 현재

주식회사 LX세미콘

(단위 : 원)

과 목	주 석	제 25(당) 기		제 24(전) 기	
자 산					
Ⅰ. 유동자산			897,567,662,023		1,006,088,865,246
현금및현금성자산	5,6,7	180,939,531,955		186,352,407,000	
단기금융상품	5,6,8	120,000,000,000		130,000,000,000	
매출채권	5,6,9	204,968,516,437		143,347,796,852	
기타채권	5,6,9,33	3,417,921,540		30,218,862,758	
기타유동자산	10	52,350,652,620		33,613,363,401	
재고자산	11	335,891,039,471		482,556,435,235	
Ⅱ. 비유동자산			298,120,505,199		276,313,175,716
장기기타채권	5,6,9	12,032,846,069		15,013,066,616	
종속기업투자주식	12	3,532,122,045		3,532,122,045	
관계기업 및 공동기업투자자산	12	43,702,873,000		38,015,823,000	
유형자산	13	103,185,474,956		103,418,994,751	
사용권자산	15	19,643,121,217		14,204,693,929	
무형자산	14	73,794,815,777		63,621,254,908	
기타비유동자산	10	8,960,441,666		10,161,318,572	
순확정급여자산	29	9,689,545,632		18,301,443,497	
이연법인세자산	30	23,579,264,837		10,044,458,398	
자 산 총 계			1,195,688,167,222		1,282,402,040,962
부 채					
Ⅰ. 유동부채			208,177,134,196		324,485,362,868
매입채무	5,6,16	97,600,609,220		196,211,140,403	
기타채무	5,6,16,33	46,298,822,570		70,217,680,214	
기타유동부채	17	32,374,334,511		10,742,259,927	
리스부채	5,15	6,773,233,986		7,057,098,646	
당기법인세부채		25,130,133,909		40,257,183,678	
Ⅱ. 비유동부채			19,893,642,382		13,106,438,967
기타비유동채무	5,6,16	1,825,320,000		2,001,160,000	
기타비유동부채	17	5,657,823,936		5,127,321,699	
리스부채	5,15	12,410,498,446		5,977,957,268	
부 채 총 계			228,070,776,578		337,591,801,835
자 본					
Ⅰ. 자본금	1,18	8,132,150,000		8,132,150,000	
Ⅱ. 자본잉여금	18	76,343,170,500		76,343,170,500	
Ⅲ. 기타자본항목	19	(380,807,731)		(380,807,731)	
Ⅳ. 이익잉여금	20	883,522,877,875		860,715,726,358	
자 본 총 계			967,617,390,644		944,810,239,127
부 채 및 자 본 총 계			1,195,688,167,222		1,282,402,040,962

- 별도 손익계산서

손익계산서

제 25 기 2023년 1월 1일 부터 2023년 12월 31일 까지

제 24 기 2022년 1월 1일 부터 2022년 12월 31일 까지

주식회사 LX세미콘

(단위 : 원)

과 목	주 석	제 25(당) 기		제 24(전) 기	
I.매출액	25,26		1,901,444,975,029		2,119,345,363,613
II.매출원가	26,28		1,367,468,136,980		1,443,672,300,059
III.매출총이익			533,976,838,049		675,673,063,554
판매비와관리비	26,27,28,33	407,352,593,878		366,627,487,034	
IV.영업이익			126,624,244,171		309,045,576,520
금융수익	5,23	13,195,615,567		11,897,452,840	
금융비용	5,23	24,903,693,589		12,817,270,650	
기타영업외수익	5,24	31,224,842,820		44,541,161,224	
기타영업외비용	5,24	24,979,043,303		52,212,833,773	
V.법인세비용차감전순이익			121,161,965,666		300,454,086,161
VI.법인세비용	30	23,845,577,665		69,846,447,195	
VII.당기순이익			97,316,388,001		230,607,638,966
VIII.주당이익	22				
기본주당순이익			5,983		14,179
희석주당순이익			5,983		14,179

- 별도 포괄손익계산서

포괄손익계산서

제 25 기 2023년 1월 1일 부터 2023년 12월 31일 까지

제 24 기 2022년 1월 1일 부터 2022년 12월 31일 까지

주식회사 LX세미콘

(단위 : 원)

과목	주석	제 25(당) 기		제 24(전) 기	
I. 당기순이익			97,316,388,001		230,607,638,966
II. 기타포괄손익			(1,319,886,484)		4,959,634,424
후속기간에 당기순이익으로 재분류되지 않는 항목:					
확정급여제도의 재측정요소	29	(1,319,886,484)		4,959,634,424	
III. 총포괄이익			95,996,501,517		235,567,273,390

- 별도 자본변동표

자본변동표

제 25 기 2023년 1월 1일 부터 2023년 12월 31일 까지

제 24 기 2022년 1월 1일 부터 2022년 12월 31일 까지

주식회사 LX세미콘

(단위 : 원)

과목	자본금	자본잉여금	기타자본항목	이익잉여금	총계
2022.1.1 (전기초)	8,132,150,000	76,343,170,500	(380,807,731)	712,975,672,968	797,070,185,737
총포괄손익:					
당기순이익	-	-	-	230,607,638,966	230,607,638,966
확정급여제도의 재측정요소	-	-	-	4,959,634,424	4,959,634,424
자본에 직접 인식된 주주와의 거래 등:					
연차배당	-	-	-	(87,827,220,000)	(87,827,220,000)
2022.12.31 (전기말)	8,132,150,000	76,343,170,500	(380,807,731)	860,715,726,358	944,810,239,127
2023.1.1 (당기초)	8,132,150,000	76,343,170,500	(380,807,731)	860,715,726,358	944,810,239,127
총포괄손익:					
당기순이익	-	-	-	97,316,388,001	97,316,388,001
확정급여제도의 재측정요소	-	-	-	(1,319,886,484)	(1,319,886,484)
자본에 직접 인식된 주주와의 거래 등:					
연차배당	-	-	-	(73,189,350,000)	(73,189,350,000)
2023.12.31(당기말)	8,132,150,000	76,343,170,500	(380,807,731)	883,522,877,875	967,617,390,644

- 별도 현금흐름표

현금흐름표

제 25 기 2023년 1월 1일 부터 2023년 12월 31일 까지

제 24 기 2022년 1월 1일 부터 2022년 12월 31일 까지

주식회사 LX세미콘

(단위 : 원)

과 목	주 석	제 25(당) 기		제 24(전) 기	
I. 영업활동으로 인한 현금흐름			99,369,307,881		(83,590,345,859)
1. 영업에서 창출된 현금흐름		139,561,586,755		12,584,036,672	
당기순이익		97,316,388,001		230,607,638,966	
조정사항	31	113,465,782,387		153,265,712,593	
영업활동으로 인한 자산·부채의 변동	31	(71,220,583,633)		(371,289,314,887)	
2. 이자의 수령		12,264,428,461		11,268,042,773	
3. 이자의 지급		(345,754,318)		(378,267,334)	
4. 법인세의 납부		(52,110,953,017)		(107,064,157,970)	
II. 투자활동으로 인한 현금흐름			(25,958,077,448)		231,627,388,222
배당금의 수취		273,716,051		-	
단기금융상품의 증가		(170,000,000,000)		(210,000,000,000)	
단기금융상품의 감소		180,000,000,000		550,000,000,000	
기타채권의 증가		(330,000,000)		(7,380,904,739)	
기타채권의 감소		2,695,677,698		3,058,190,745	
기타채무의 감소		-		(20,000,000)	
유형자산의 취득		(32,694,391,247)		(59,302,383,368)	
유형자산의 처분		19,522,816,600		937,220,000	
무형자산의 취득		(19,738,847,550)		(19,396,310,416)	
무형자산의 처분		1,000		1,400,000,000	
관계기업투자주식의 취득		(5,687,050,000)		(26,770,050,000)	
중속기업투자주식의 취득		-		(898,374,000)	
III. 재무활동으로 인한 현금흐름			(80,436,902,144)		(93,793,056,823)
배당금의 지급	31	(73,189,350,000)		(87,827,220,000)	
리스부채의 상환	31	(7,247,552,144)		(5,965,836,823)	
IV. 현금및현금성자산의 증가(감소)			(7,025,671,711)		54,243,985,540
V. 기초의 현금및현금성자산			186,352,407,000		133,729,223,245
VI. 외화표시 현금및현금성자산의 환율변동효과			1,612,796,666		(1,620,801,785)
VII. 당기말의 현금및현금성자산			180,939,531,955		186,352,407,000

- 별도 재무제표에 대한 주석

제25기 2023년 1월 1일부터 2023년 12월 31일까지

제24기 2022년 1월 1일부터 2022년 12월 31일까지

주식회사 LX세미콘

1. 회사의 개요

주식회사 LX세미콘(이하 "당사")은 FPD(Flat Panel Display) 반도체 IC 설계 및 제조를 목적으로 1999년 11월 11일에 설립되었으며 대전광역시 유성구 테크노2로 222에 소재하고

있습니다. 당사는 2001년 10월 19일에 한국산업기술진흥회로부터 기술개발촉진법 제16조 및 동법 시행령 제15조 제1항에 의해 기업부설연구소 인증서를 받았으며 2011년 10월 23일에 대덕연구개발특구 등의 육성에 관한 특별법 제9조 제1항의 규정에 의해 첨단기술기업으로 지정되었습니다.

당사는 2010년 6월 8일에 주식을 코스닥시장에 상장한 이후, 2021년 7월 1일 회사명을 주식회사 실리콘웍스에서 주식회사 LX세미콘으로 변경하였으며, 2022년 11월 3일자로 코스닥시장에서 상장 폐지하고 유가증권시장으로 이전상장하였습니다. 당기말 현재 당사의 자본금은 8,132,150천원(발행주식수 16,264,300주, 수권주식수 50,000,000주)입니다.

당기말 현재 당사의 주주현황은 다음과 같습니다.

(단위: 주)			
주주명	소유 주식수	지분율	비고
(주)LX홀딩스	5,380,524	33.08%	최대주주
기타	10,883,776	66.92%	-
합 계	16,264,300	100%	

2. 재무제표 작성 기준

당사의 재무제표는 한국채택국제회계기준(이하 기업회계기준)에 따라 작성되었습니다. 한국채택국제회계기준은 국제회계기준위원회("IASB")가 발표한 기준서와 해석서 중대한민국이 채택한 내용을 의미합니다.

재무제표는 다음을 제외하고는 역사적 원가에 기초하여 작성하였습니다.

- 특정 금융자산과 금융부채(파생상품 포함), 공정가치로 측정하는 특정 유형자산과 투자부동산 유형
- 순공정가치로 측정하는 매각예정자산
- 확정급여제도와 공정가치로 측정하는 사외적립자산

한국채택국제회계기준은 재무제표 작성 시 중요한 회계추정의 사용을 허용하고 있으며, 회계정책을 적용함에 있어 경영진의 판단을 요구하고 있습니다. 보다 복잡하고 높은 수준의 판단이 필요한 부분이나 중요한 가정 및 추정이 필요한 부분은 주석4에서 설명하고 있습니다.

3. 중요한 회계정책

다음은 재무제표 작성에 적용된 중요한 회계정책입니다. 이러한 정책은 별도의 언급이 없다면, 표시된 회계기간에 계속적으로 적용됩니다.

3.1 회계정책과 공시의 변경

3.1.1 당사가 채택한 제·개정 기준서 및 해석서

당사는 2023년 1월 1일로 개시하는 회계기간부터 다음의 제·개정 기준서 및 해석서를 신규로 적용하였습니다.

(1) 기업회계기준서 제1001호 '재무제표 표시' - '회계정책'의 공시

중요한 회계정책 정보(중요한 회계 정책 정보란, 재무제표에 포함된 다른 정보와 함께 고려되었을 때 재무제표의 주요 이용자의 의사결정에 영향을 미칠 정도의 수준을 의미)를 정의하고 이를 공시하도록 하였습니다. 해당 기준서의 개정이 재무제표에 미치는 중요한 영향은 없습니다.

(2) 기업회계기준서 제1001호 '재무제표 표시' - 행사가격 조정 조건이 있는 금융부채 평가 손익 공시

발행자의 주가 변동에 따라 행사가격이 조정되는 조건이 있는 금융상품의 전부나 일부가 금융부채로 분류되는 경우 그 금융부채의 장부금액과 관련 손익을 공시하도록 하였습니다. 해당 기준서의 개정이 재무제표에 미치는 중요한 영향은 없습니다.

(3) 기업회계기준서 제1008호 '회계정책, 회계추정의 변경 및 오류' - '회계추정'의 정의

회계추정을 정의하고, 회계정책의 변경과 구별하는 방법을 명확히 하였습니다.

해당 기준서의 개정이 재무제표에 미치는 중요한 영향은 없습니다.

(4) 기업회계기준서 제1012호 '법인세' - 단일거래에서 생기는 자산과 부채에 대한 이연법인세

자산 또는 부채가 최초로 인식되는 거래의 최초 인식 예외 요건에 거래시점 동일한 가산할 일시적차이와 차감할 일시적차이를 발생시키지 않는 거래라는 요건을 추가하였습니다. 해당 기준서의 개정이 재무제표에 미치는 중요한 영향은 없습니다.

(5) 기업회계기준서 제1117호 '보험계약' 제정

기업회계기준서 제1117호 '보험계약'은 기업회계기준서 제1104호 '보험계약'을 대체합니다. 보험계약에 따른 모든 현금흐름을 추정하고 보고시점의 가정과 위험을 반영한 할인율을 사용하여 보험부채를 측정하고, 매 회계연도별로 계약자에게 제공한 서비스(보험보장)를 반영하여 수익을 발생주의로 인식하도록 합니다. 또한, 보험사건과 관계없이 보험계약자에게 지급하는 투자요소(해약/만기환급금)는 보험수익에서 제외하며, 보험손익과 투자손익을 구분 표시하여 정보이용자가 손익의 원천을 확인할 수 있도록 하였습니다. 해당 기준서의 제정이 재무제표에 미치는 중요한 영향은 없습니다.

(6) 기업회계기준서 제1012호 '법인세' - '국제조세개혁 - 필라2 모범규칙'

개정 기준은 다국적기업의 국제조세를 개혁하는 필라2 모범규칙을 반영하는 법률의 시행으로 생기는 이연법인세 회계처리를 일시적으로 완화하고 이와 관련된 당기법인세 효과 등에 대한 공시를 요구하고 있습니다. 당사는 필라2 규칙과 관련되는 이연법인세의 인식 및 공시에 대한 예외 규정을 적용하였으며, 해당 법률이 2024년 1월 1일부터 시행될 예정이므로 당사의 필라2 관련 당기법인세비용은 없습니다. 필라2 법인세의 영향은 주석30에서 설명하고 있습니다.

3.1.2 당사가 적용하지 않은 제·개정 기준서 및 해석서

제정 또는 공포되었으나 시행일이 도래하지 않아 적용하지 아니한 제·개정 기준서 및 해석서는 다음과 같습니다.

(1) 기업회계기준서 제1001호 '재무제표 표시' 개정 - 부채의 유동/비유동 분류, 약정사항이 있는 비유동부채

부채는 보고기간말 현재 존재하는 실질적인 권리에 따라 유동 또는 비유동으로 분류되며, 부채의 결제를 연기할 수 있는 권리의 행사가능성이나 경영진의 기대는 고려하지 않습니다. 또한, 부채의 결제에 자기지분상품의 이전도 포함되나, 복합금융상품에서 자기지분상품으로 결제하는 옵션이 지분상품의 정의를 충족하여 부채와 분리하여인식된 경우는 제외됩니다. 또한, 기업이 보고기간말 후에 준수해야하는 약정은 보고기간말에 해당 부채의 분류에 영향을 미치지 않으며, 보고기간 이후 12개월 이내 약정사항을 준수해야하는 부채가 보고기간말 현재 비유동부채로 분류된 경우 보고기간이후 12개월 이내 부채가 상환될 수 있는 위험에 관한 정보를 공시해야 합니다. 동 개정사항은 2024년 1월 1일 이후 시작하는 회계연도부터 적용되며, 조기적용이 허용됩니다. 당사는 동 개정으로 인한 재무제표의 영향을 검토 중에 있습니다.

(2) 기업회계기준서 제1007호 '현금흐름표', 기업회계기준서 제1107호 '금융상품: 공시' 개정 - 공급자금융약정에 대한 정보 공시

공급자금융약정을 적용하는 경우, 재무제표이용자가 공급자금융약정이 기업의 부채와 현금흐름 그리고 유동성위험 익스포저에 미치는 영향을 평가할 수 있도록 공급자금융약정에 대한 정보를 공시해야 합니다. 동 개정사항은 2024년 1월 1일 이후 시작하는 회계연도부터 적용되며, 조기적용이 허용됩니다. 당사는 동 개정으로 인한 재무제표의 영향을 검토 중에 있습니다.

(3) 기업회계기준서 제1116호 '리스' 개정 - 판매후리스에서 생기는 리스부채

판매후리스에서 생기는 리스부채를 후속적으로 측정할 때 판매자-리스이용자가 보유하는 사용권 관련 손익을 인식하지 않는 방식으로 리스료나 수정리스료를 산정합니다. 동 개정사항은 2024년 1월 1일 이후 시작하는 회계연도부터 적용되며, 조기적용이 허용됩니다. 당사는 동 개정으로 인한 재무제표의 영향을 검토 중에 있습니다.

(4) 기업회계기준서 제1001호 '재무제표 표시' 개정 - '가상자산 공시'

가상자산을 보유하는 경우, 가상자산을 고객을 대신하여 보유하는 경우, 가상자산을 발행한 경우의 추가 공시사항을 규정하고 있습니다. 동 개정사항은 2024년 1월 1일 이후 시작하는 회계연도부터 적용되며, 조기적용이 허용됩니다. 당사는 해당 기준서의 제정이 재무제표에 미치는 중요한 영향은 없습니다.

3.2 종속기업, 공동기업 및 관계기업

당사의 재무제표는 기업회계기준서 제1027호 '별도재무제표'에 따른 별도재무제표입니다. 종속기업, 공동기업 및 관계기업 투자는 직접적인 지분투자에 근거하여 원가로 측정하고 있으며, 다만 한국채택국제회계기준으로의 전환일 시점에는 전환일 시점의 과거회계기준에 따른 장부금액을 간주원가로 사용하였습니다. 또한, 종속기업, 공동기업 및 관계기업으로부터 수취하는 배당금은 배당에 대한 권리가 확정되는 시점에 당기손익으로 인식하고 있습니다.

3.3 외화환산

(1) 기능통화와 표시통화

당사는 재무제표에 포함되는 항목들을 각각의 영업활동이 이뤄지는 주된 경제 환경에서의 통화("기능통화")를 적용하여 측정하고 있습니다. 당사의 기능통화는 대한민국 원화이며, 재무제표는 대한민국 원화로 표시되어 있습니다.

(2) 외화거래와 보고기간말의 환산

외화거래는 거래일의 환율 또는 재측정되는 항목인 경우 평가일의 환율을 적용한 기능통화로 인식됩니다. 외화거래의 결제나 화폐성 외화 자산·부채의 환산에서 발생하는 외환차이는 당기손익으로 인식됩니다. 다만, 조건을 충족하는 현금흐름위험회피나 순투자의 위험회피의 효과적인 부분과 관련되거나 보고기업의 해외사업장에 대한 순투자의 일부인 화폐성항목에서 생기는 손익은 기타포괄손익으로 인식합니다.

비화폐성 금융자산·부채로부터 발생하는 외환차이는 공정가치 변동손익의 일부로 보아 당기손익-공정가치 측정 지분상품으로부터 발생하는 외환차이는 당기손익으로, 기타포괄손익-공정가치 측정 지분상품의 외환차이는 기타포괄손익에 포함하여 인식됩니다.

3.4 금융자산

(1) 분류

당사는 다음의 측정 범주로 금융자산을 분류합니다.

- 당기손익-공정가치 측정 금융자산
- 기타포괄손익-공정가치 측정 금융자산
- 상각후원가 측정 금융자산

금융자산은 금융자산의 관리를 위한 사업모형과 금융자산의 계약상 현금흐름 특성에 근거하여 분류합니다.

공정가치로 측정하는 금융자산의 손익은 당기손익 또는 기타포괄손익으로 인식합니다. 채무상품에 대한 투자는 해당 자산을 보유하는 사업모형에 따라 그 평가손익을 당기손익 또는 기타포괄손익으로 인식합니다. 당사는 금융자산을 관리하는 사업모형을 변경하는 경우에만 채무상품을 재분류합니다.

단기매매항목이 아닌 지분상품에 대한 투자는 최초 인식시점에 후속적인 공정가치 변동을 기타포괄손익으로 표시할 것을 지정하는 취소불가능한 선택을 할 수 있습니다. 지정되지 않은 지분상품에 대한 투자의 공정가치 변동은 당기손익으로 인식합니다.

(2) 측정

당사는 최초 인식시점에 금융자산을 공정가치로 측정하며, 당기손익-공정가치 측정 금융자산이 아닌 경우에 해당 금융자산의 취득과 직접 관련되는 거래원가는 공정가치에 가산합니다. 당기손익-공정가치 측정 금융자산의 거래원가는 당기손익으로 비용처리합니다.

내재파생상품을 포함하는 복합계약은 계약상 현금흐름이 원금과 이자로만 구성되어 있는지를 결정할 때 해당 복합계약 전체를 고려합니다.

① 채무상품

금융자산의 후속적인 측정은 금융자산의 계약상 현금흐름 특성과 그 금융자산을 관리하는 사업모형에 근거합니다. 당사는 채무상품을 다음의 세 범주로 분류합니다.

(가) 상각후원가

계약상 현금흐름을 수취하기 위해 보유하는 것이 목적인 사업모형 하에서 금융자산을 보유하고, 계약상 현금흐름이 원리금만으로 구성되어 있는 자산은 상각후원가로 측정합니다. 상각후원가로 측정하는 금융자산으로서 위험회피관계의 적용 대상이 아닌 금융자산의 손익은 해당 금융자산을 제거하거나 손상할 때 당기손익으로 인식합니다. 유효이자율법에 따라 인식하는 금융자산의 이자수익은 '금융수익'에 포함됩니다.

(나) 기타포괄손익-공정가치 측정 금융자산

계약상 현금흐름의 수취와 금융자산의 매도 두 가지 모두를 통해 목적을 이루는 사업모형 하에서 금융자산을 보유하고, 계약상 현금흐름이 원리금만으로 구성되어 있는 금융자산은 기타포괄손익-공정가치로 측정합니다. 손상차손(환입)과 이자수익 및 외환손익을 제외하고는, 공정가치로 측정하는 금융자산의 평가손익은 기타포괄손익으로 인식합니다. 금융자산을 제거할 때에는 인식한 기타포괄손익누계액을 자본에서 당기손익으로 재분류합니다. 유효이자율법에 따라 인식하는 금융자산의 이자수익은 '금융수익'에 포함됩니다. 외환손익은 '기타영업외수익' 또는 '기타영업외비용'으로 표시하고 손상차손은 '기타영업외비용'으로 표시합니다.

(다) 당기손익-공정가치 측정 금융자산

상각후원가 측정이나 기타포괄손익-공정가치 측정 금융자산이 아닌 채무상품은 당기손익-공정가치로 측정됩니다. 위험회피관계가 적용되지 않는 당기손익-공정가치 측정 채무상품의 손익은 당기손익으로 인식하고 발생한 기간에 손익계산서에 '기타영업외수익' 또는 '기타영업외비용'으로 표시합니다.

② 지분상품

당사는 모든 지분상품에 대한 투자를 후속적으로 공정가치로 측정합니다. 공정가치 변동을 기타포괄손익으로 표시할 것을 선택한 장기적 투자목적 또는 전략적 투자목적의 지분상품에 대해 기타포괄손익으로 인식한 금액은 해당 지분상품을 제거할때에도 당기손익으로 재분류하지 않습니다. 이러한 지분상품에 대한 배당수익은 당사가 배당을 받을 권리가 확정된 때 '금융수익'으로 당기손익으로 인식합니다.

당기손익-공정가치로 측정하는 금융자산의 공정가치 변동은 손익계산서에 '기타영업외수익' 또는 '기타영업외비용'으로 표시합니다. 기타포괄손익-공정가치로 측정하는 지분상품에 대한 손상차손(환입)은 별도로 구분하여 인식하지 않습니다.

(3) 손상

당사는 미래전망정보에 근거하여 상각후원가로 측정하거나 기타포괄손익-공정가치로 측정하는 채무상품에 대한 기대신용손실을 평가합니다. 손상 방식은 신용위험의 유의적인 증가 여부에 따라 결정됩니다. 단, 매출채권 및 리스채권에 대해 당사는 채권의 최초 인식시점부터 전체기간 기대신용손실을 인식하는 간편법을 적용합니다.

(4) 인식과 제거

금융자산의 정형화된 매입 또는 매도는 매매일에 인식하거나 제거합니다. 금융자산은 현금 흐름에 대한 계약상 권리가 소멸하거나 금융자산을 양도하고 소유에 따른 위험과 보상의 대부분을 이전한 경우에 제거됩니다.

당사가 금융자산을 양도한 경우라도 채무자의 채무불이행시의 소구권 등으로 양도한금융자산의 소유에 따른 위험과 보상의 대부분을 당사가 보유하는 경우에는 이를 제거하지 않고 그 양도자산 전체를 계속하여 인식하되, 수취한 대가를 금융부채로 인식합니다.

(5) 금융상품의 상계

금융자산과 부채는 인식한 자산과 부채에 대해 법적으로 집행가능한 상계권리를 현재 보유하고 있고, 순액으로 결제하거나 자산을 실현하는 동시에 부채를 결제할 의도를 가지고 있을 때 상계하여 재무상태표에 순액으로 표시합니다. 법적으로 집행가능한 상계권리는 미래사건에 좌우되지 않으며, 정상적인 사업과정의 경우와 채무불이행의 경우 및 지급불능이나 파산의 경우에도 집행가능한 것을 의미합니다.

3.5 매출채권

매출채권은 유의적인 금융요소를 포함하지 않는 경우에는 무조건적인 대가의 금액으로, 유의적인 금융요소를 포함하는 경우에는 공정가치로 최초 인식합니다. 매출채권은 후속적으로 유효이자율법을 적용한 상각후원가에 손실충당금을 차감하여 측정됩니다.

3.6 재고자산

재고자산은 원가와 순실현가능가치 중 작은 금액으로 표시되고, 재고자산의 원가는 월 총평균법에 따라 결정됩니다.

3.7 유형자산

유형자산은 원가에서 감가상각누계액과 손상차손누계액을 차감하여 표시됩니다. 역사적 원가는 자산의 취득에 직접적으로 관련된 지출을 포함합니다.

토지를 제외한 자산은 취득원가에서 잔존가치를 제외하고, 다음의 추정 경제적 내용연수에 걸쳐 정액법으로 상각됩니다.

과 목	추정 내용연수
건물 및 구축물	20년 ~ 40년
기계장치	5년
비품	4년
기타의 유형자산	2~5년

유형자산의 감가상각방법과 잔존가치 및 경제적 내용연수는 매 회계연도 말에 재검토 되고 필요한 경우 추정의 변경으로 조정됩니다.

3.8 정부보조금

정부보조금은 보조금의 수취와 정부보조금에 부가된 조건의 준수에 대한 합리적인 확신이 있을 때 공정가치로 인식됩니다. 자산관련보조금은 자산의 장부금액을 계산할 때 차감하여 표시되며, 수익관련보조금은 이연하여 정부보조금의 교부 목적과 관련된 비용에서 차감하여 표시됩니다.

3.9 무형자산

영업권은 이전대가, 취득자가 이전에 보유하고 있던 피취득자에 대한 지분의 취득일 현재의 공정가치 합계액이 취득한 식별가능한 순자산을 초과하는 금액으로 인식합니다. 영업권은 원가에서 손상차손누계액을 차감한 가액으로 표시하고 있으며, 영업권에 대한 손상차손은 환입하지 않고 있습니다.

영업권을 제외한 무형자산은 역사적 원가로 최초 인식되고, 원가에서 상각누계액과 손상차손누계액을 차감한 금액으로 표시됩니다.

내부적으로 창출한 무형자산은 기술적 실현가능성, 미래경제적효익 등을 포함한 자산 인식요건이 충족된 시점 이후에 발생한 지출금액의 합계입니다. 계약적 고객관계는 사업결합으로 취득한 무형자산으로 취득일의 공정가치로 인식하고 있습니다. 회원권은 이용 가능 기간에 대하여 예측가능한 제한이 없으므로 내용연수가 한정되지 않아 상각되지 않습니다. 한정된 내용연수를 가지는 다음의 무형자산은 추정내용연수동안 정액법으로 상각됩니다.

과 목	추정 내용연수
산업재산권	10년
소프트웨어	5년
기타의 무형자산	5년

3.10 비금융자산의 손상

영업권이나 내용연수가 비한정인 무형자산에 대하여는 매년, 상각대상 자산에 대하여는 자산손상을 시사하는 징후가 있을 때 손상검사를 수행하고 있습니다. 손상차손은 회수가가능액(사용가치 또는 처분부대원가를 차감한 공정가치 중 높은 금액)을 초과하는 장부금액만큼 인식되고 영업권 이외의 비금융자산에 대한 손상차손은 매 보고기간말에 환입가능성이 검토됩니다.

3.11 매입채무와 기타채무

매입채무와 기타채무는 당사가 보고기간말 전에 제공받은 재화나 용역에 대하여지급하지 않은 부채입니다. 매입채무와 기타채무는 보고기간 후 12개월 후에 지급기일이도래하는 것이 아니라면 재무상태표에서 유동부채로 표시합니다. 해당 채무는 최초에 공정가치로 인식하고 이후 유효이자율법을 사용한 상각후원가로 측정합니다.

3.12 금융부채

(1) 분류 및 측정

당사의 당기손익-공정가치 측정 금융부채는 단기매매목적의 금융상품입니다. 주로 단기간 내에 재매입할 목적으로 부담하는 금융부채는 단기매매금융부채로 분류됩니다. 또한, 위험회피회계의 수단으로 지정되지 않은 파생상품이나 금융상품으로부터 분리된 내재파생상품도 단기매매금융부채로 분류됩니다.

당기손익-공정가치 측정 금융부채, 금융보증계약, 금융자산의 양도가 제거조건을 충족하지 못하는 경우에 발생하는 금융부채를 제외한 모든 비파생금융부채는 상각후원가로 측정하는 금융부채로 분류되고 있으며, 재무상태표 상 '매입채무', '기타채무' 등으로 표시됩니다.

차입금은 공정가치에서 발생한 거래원가를 차감한 금액으로 최초 인식하고 이후 상각후원가로 측정합니다. 받은 대가(거래원가 차감 후)와 상환금액의 차이는 유효이자율법을 사용하여 기간에 걸쳐 당기손익으로 인식합니다. 차입한도를 제공받기 위해 지급한 수수료는 차입한도의 일부나 전부로써 차입을 실행할 가능성이 높은(probable) 범위까지는 차입금의 거래원가로 인식합니다. 이 경우 수수료는 차입을 실행할 때까지 이연합니다. 차입한도약정의 일부나 전부로써 차입을 실행할 가능성이 높다는 증거가 없는 범위의 관련 수수료는 유동성을 제공하는 서비스에 대한 선급금으로서 자산으로 인식 후 관련된 차입한도기간에 걸쳐 상각합니다.

보고기간 후 12개월 이상 부채의 결제를 연기할 수 있는 무조건의 권리를 가지고 있지 않다면 차입금은 유동부채로 분류합니다.

(2) 제거

금융부채는 계약상 의무가 이행, 취소 또는 만료되어 소멸되거나 기존 금융부채의 조건이 실질적으로 변경된 경우에 재무상태표에서 제거됩니다. 소멸하거나 제3자에게 양도한 금융부채의 장부금액과 지급한 대가(양도한 비현금자산이나 부담한 부채를 포함)의 차액은 당기손익으로 인식합니다.

3.13 금융보증계약

당사가 제공한 금융보증계약은 최초에 공정가치로 인식하고, 이후 다음 중 큰 금액으로 측정합니다.

- (1) 금융상품의 손상규정에 따라 산정한 손실충당금
- (2) 최초 인식금액에서 기업회계기준서 제1115호에 따라 인식한 이익누계액을 차감한 금액

금융보증계약의 공정가치는 유사한 금융상품의 시장가격을 참조하거나, 금융보증이 제공된 차입금과 제공되지 않은 차입금의 이자율을 비교하거나, 향후 금융보증으로 인해 지급해야 할 금액의 현재가치에 근거하여 추정합니다.

3.14 충당부채

과거사건의 결과로 현재의 법적의무나 의제의무가 존재하고, 그 의무를 이행하기 위한 자원의 유출가능성이 높으며, 당해 금액의 신뢰성 있는 추정이 가능한 경우 판매보증충당부채, 복구충당부채 등을 인식하고 있습니다. 충당부채는 의무를 이행하기 위하여 예상되는 지출액의 현재가치로 측정되며, 시간경과로 인한 충당부채의 증가는 이자비용으로 인식됩니다.

3.15 당기법인세 및 이연법인세

법인세비용은 당기법인세와 이연법인세로 구성됩니다. 법인세는 기타포괄손익이나 자본에 직접 인식된 항목과 관련된 금액은 해당 항목에서 직접 인식하며, 이를 제외하고는 당기손익으로 인식됩니다.

당기법인세비용은 보고기간말 현재 제정되었거나 실질적으로 제정된 세법에 근거하여 측정합니다. 경영진은 적용 가능한 세법 규정이 해석에 따라 달라질 수 있는 상황에 대하여 당사가 세무신고 시 적용한 세무정책에 대하여 주기적으로 평가하고 있으며, 세무당국이 불확실한 법인세 처리를 수용할 가능성이 높은지 고려합니다. 당사는법인세 측정 시 가장 가능성이 높은 금액 또는 기댓값 중 불확실성의 해소를 더 잘 예측할 것으로 예상되는 방법을 사용하여 불확실성의 영향을 반영합니다.

이연법인세는 자산과 부채의 장부금액과 세무기준액의 차이로 발생하는 일시적차이에 대하여 장부금액을 회수하거나 결제할 때의 예상 법인세효과로 인식됩니다. 다만,사업결합 이외의 거래에서 자산·부채를 최초로 인식할 때 발생하는 이연법인세 자산과 부채는 그 거래가 회계이익이나 과세소득에 영향을 미치지 않는다면 인식되지 않습니다.

이연법인세자산은 차감할 일시적차이가 사용될 수 있는 미래 과세소득의 발생가능성이 높은 경우에 인식됩니다.

종속기업, 관계기업 및 공동기업 투자지분과 관련된 가산할 일시적차이에 대해 소멸시점을 통제할 수 있고 예측가능한 미래에 일시적차이가 소멸하지 않을 가능성이 높은 경우를 제외하고 이연법인세부채를 인식하고 있습니다. 또한 이러한 자산으로부터 발생하는 차감할 일시적차이에 대하여 일시적차이가 예측가능한 미래에 소멸할 가능성이 높고 일시적차이가 사용될 수 있는 과세소득이 발생할 가능성이 높은 경우에만 이연법인세자산을 인식하고 있습니다.

이연법인세 자산과 부채는 법적으로 당기법인세자산과 당기법인세부채를 상계할 수 있는 권리를 당사가 보유하고 있고, 이연법인세 자산과 부채가 동일한 과세당국에 의해서 부과되는 법인세와 관련된 경우에 상계합니다. 당기법인세 자산과 부채는 법적으로 상계할 수 있는 권리를 당사가 보유하고 있고, 순액으로 결제할 의도가 있거나 자산을 실현하는 동시에 부채를 결제하려는 의도가 있는 경우에 상계합니다.

3.16 종업원급여

(1) 퇴직급여

당사의 퇴직연금제도는 확정기여제도와 확정급여제도로 구분됩니다.

확정기여제도는 당사가 고정된 금액의 기여금을 별도 기금에 지급하는 퇴직연금제도이며, 기여금은 종업원이 근무 용역을 제공했을 때 비용으로 인식됩니다.

확정급여제도는 확정기여제도를 제외한 모든 퇴직연금제도입니다. 일반적으로 확정급여제도는 연령, 근속연수나 급여수준 등의 요소에 의하여 종업원이 퇴직할 때 지급받을 퇴직연금 급여의 금액이 확정됩니다. 확정급여제도와 관련하여 재무상태표에 계상된 부채는 보고기간 말 현재 확정급여채무의 현재가치에서 사외적립자산의 공정가치를 차감한 금액입니다. 확정급여채무는 매년 독립된 보험계리인에 의해 예측단위적립방식에 따라 산정되며, 확정급여채무의 현재가치는 그 지급시점과 만기가 유사한 우량회사채의 이자율로 기대미래현금유출액을 할인하여 산정됩니다. 한편, 순확정급여부채와 관련한 재측정요소는 기타포괄손익으로 인식됩니다.

제도개정, 축소 또는 정산이 발생하는 경우, 과거근무원가 또는 정산으로 인한 손익은 당기손익으로 인식됩니다.

(2) 기타장기종업원급여

당사 내 일부 기업들은 장기 근속 임직원에게 장기종업원급여를 제공하고 있습니다. 이 급여를 받을 수 있는 권리는 장기간 근무한 임직원에게만 주어집니다. 기타장기종업원급여는 확정급여제도와 동일한 방법으로 측정되며, 근무원가, 기타장기종업원급여부채의 순이자 및 재측정요소는 당기손익으로 인식됩니다. 또한, 이러한 부채는 매년 독립적이고 적격한 보험계리사에 의해 평가됩니다.

3.17 수익인식

당사는 Display Panel을 구동하는 반도체를 설계 및 제조하여 고객에게 판매하는 사업을 영위하고 있습니다. 당사는 기업회계기준서 제1115호 ‘고객과의 계약에서 생기는 수익’을 적

용하여 수익을 인식하고 있으며, 고객과의 계약에서 재화 및 용역의통제가 고객에게 이전되었을 때, 해당 재화 및 용역의 대가로 받을 권리를 갖게 될 것으로 예상되는 대가를 반영하여 수익을 인식합니다.

일반적으로 재화의 통제가 이전되는 시점은 재화가 특정 장소로 이전되고, 재화에 대한 위험이 고객에게 이전되며, 고객이 재화의 수령을 승인하거나 재화의 수령 조건이 충족되었다는 객관적인 증거를 가지는 시점으로 판단하고 있습니다.

(1) 반품

고객이 환불할 것으로 예상되는 총액을 계약부채로 인식하고 수익을 조정하며, 고객이 반품 권리를 행사할 때 고객으로부터 제품을 회수할 권리를 계약자산으로 인식하고 해당 금액만큼 매출원가를 조정합니다. 제품을 회수할 권리는 제품의 과거 장부금액에서 제품을 회수하는데 드는 원가를 차감하여 측정합니다.

(2) 유의적인 금융요소

일반적인 경우 재화나 용역을 이전하는 시점과 대가를 지급하는 시점 간의 기간은 1년 이내이며, 이 경우 유의적인 금융요소의 영향을 반영하여 약속한 대가를 조정하지않는 실무적 간편법을 사용합니다.

3.18 리스

(1) 리스제공자

당사가 리스제공자인 경우 운용리스에서 생기는 리스수익은 리스기간에 걸쳐 정액기준으로 인식합니다. 운용리스 체결 과정에서 부담하는 리스개설직접원가를 기초자산의 장부금액에 더하고 리스료 수익과 같은 기준으로 리스기간에 걸쳐 비용으로 인식합니다. 각 리스자산은 재무상태표에서 그 특성에 기초하여 표시하였습니다.

(2) 리스이용자

당사는 다양한 부동산, 자동차를 리스하고 있습니다. 리스계약은 일반적으로 고정기간으로 체결되지만 연장선택권이 있을 수 있습니다.

계약에는 리스요소와 비리스요소가 모두 포함될 수 있습니다. 당사는 상대적 개별 가격에 기초하여 계약 대가를 리스요소와 비리스요소에 배분하였습니다.

리스조건은 개별적으로 협상되며 다양한 계약조건을 포함합니다. 리스계약에 따라 부과되는 다른 제약은 없지만 리스자산을 차입금의 담보로 제공할 수는 없습니다.

당사는 계약이 집행가능한 기간 내에서 해지불능기간에 리스이용자가 연장선택권을 행사할 것이 상당히 확실한 경우의 그 대상기간과 종료선택권을 행사하지 않을 것이 상당히 확실한 경우의 그 대상기간을 포함하여 리스기간을 산정합니다. 당사는 리스이용자와 리스제공자가 각각 다른 당사자의 동의 없이 종료할 수 있는 권리가 있는 경우 계약을 종료할 때 부담할 경제적 불이익을 고려하여 집행가능한 기간을 산정합니다.

리스에서 생기는 자산과 부채는 최초에 현재가치기준으로 측정합니다. 리스부채는 다음 리스료의 순현재가치를 포함합니다.

- 받은 리스 인센티브를 차감한 고정리스료(실질적인 고정리스료 포함)
- 개시일 현재 지수나 요율을 사용하여 최초 측정한, 지수나 요율(이율)에 따라 달라지는 변동리스료
- 잔존가치보증에 따라 당사(리스이용자)가 지급할 것으로 예상되는 금액
- 당사(리스이용자)가 매수선택권을 행사할 것이 상당히 확실한 경우에 그 매수선택권의 행사가격
- 리스기간이 당사(리스이용자)의 종료선택권 행사를 반영하는 경우에 그 리스를 종료하기 위하여 부담하는 금액

리스이용자가 리스 연장선택권을 행사할 것이 상당히 확실한(reasonably certain) 경우 그 선택권의 행사에 따라 지급할 리스료 또한 리스부채의 측정에 포함됩니다.

리스의 내재이자율을 쉽게 산정할 수 있는 경우 그 이자율로 리스료를 할인합니다. 내재이자율을 쉽게 산정할 수 없는 경우에는 리스이용자가 비슷한 경제적 환경에서 비슷한 기간에 걸쳐 비슷한 담보로 사용권자산과 가치가 비슷한 자산을 획득하는 데 필요한 자금을 차입한다면 지급해야 할 이자율인 리스이용자의 증분차입이자율을 사용합니다.

당사는 증분차입이자율을 다음과 같이 산정합니다.

- 가능하다면 개별 리스이용자가 받은 최근 제3자 금융 이자율에 제3자 금융을 받은 이후 재무상태의 변경을 반영
- 국가, 통화, 담보, 보증과 같은 리스에 특정한 조정을 반영

개별 리스이용자가 리스와 비슷한 지급일정을 가진 분할상환 차입금 이자율을 쉽게 관측(최근의 금융 또는 시장 자료를 통해)할 수 있는 경우, 당사는 증분차입이자율을 산정할 때 그 이자율을 시작점으로 사용합니다.

당사는 지수나 요율에 따라 달라지는 변동리스료의 경우 지수나 요율이 유효할 때까지 리스부채에 포함하지 않는 변동리스료의 잠재적 미래 증가 위험에 노출되어 있습니다. 지수나 요율에 따라 달라지는 리스료의 조정액이 유효한 시점에서 리스부채를 재평가하고 사용권자산을 조정합니다.

각 리스료는 리스부채의 상황과 금융원가로 배분합니다. 금융원가는 각 기간의 리스부채 잔액에 대하여 일정한 기간 이자율이 산출되도록 계산된 금액을 리스기간에 걸쳐 당기손익으로 인식합니다.

사용권자산은 다음 항목들로 구성된 원가로 측정합니다.

- 리스부채의 최초 측정금액
- 받은 리스 인센티브를 차감한 리스개시일이나 그 전에 지급한 리스료
- 리스이용자가 부담하는 리스개설직접원가
- 복구원가의 추정치

사용권자산은 리스개시일부터 사용권자산의 내용연수 종료일과 리스기간 종료일 중 이른 날까지의 기간동안 감가상각합니다. 당사가 매수선택권을 행사할 것이 상당히 확실한 (reasonably certain) 경우 사용권자산은 기초자산의 내용연수에 걸쳐 감가상각합니다.

장비 및 차량운반구의 단기리스와 모든 소액자산 리스와 관련된 리스료는 정액 기준에 따라 당기손익으로 인식합니다. 단기리스는 매수선택권 없이 리스기간이 12개월 이하인 리스이며, 소액리스자산은 IT기기와 소액의 사무실 가구로 구성되어 있습니다.

(3) 연장선택권 및 종료선택권

당사 전체에 걸쳐 다수의 리스계약에 연장선택권 및 종료선택권을 포함하고 있습니다. 이러한 조건들은 계약 관리 측면에서 운영상의 유연성을 극대화하기 위해 사용됩니다. 보유하고 있는 대부분의 연장선택권 및 종료선택권은 해당 리스제공자가 아니라 당사가 행사할 수 있습니다.

3.19 재무제표 승인

당사의 재무제표는 2024년 1월 25일자 이사회에서 승인되었으며, 정기주주총회에서 최종 승인될 예정입니다.

4. 중요한 회계추정 및 가정

재무제표 작성에는 미래에 대한 가정 및 추정이 요구되며 경영진은 당사의 회계정책을 적용하기 위해 판단이 요구됩니다. 추정 및 가정은 지속적으로 평가되며, 과거 경험과 현재의 상황에 비추어 합리적으로 예측가능한 미래의 사건을 고려하여 이루어집니다. 회계추정의 결과가 실제 결과와 동일한 경우는 드물 것이므로 중요한 조정을 유발할 수 있는 유의적인 위험을 내포하고 있습니다.

다음 회계연도에 자산 및 부채 장부금액의 조정에 영향을 미칠 수 있는 경영진 판단과 유의적 위험에 대한 추정 및 가정은 다음과 같습니다. 일부 항목에 대한 유의적인 판단 및 추정에 대한 추가적인 정보는 개별 주석에 포함되어 있습니다.

(1) 재고자산의 평가

재고자산은 순실현가능가치와 취득원가 중 낮은 금액으로 평가하고 있으며, 순실현가능가치는 예상되는 판매가격과 판매부대비용 등의 추정에 기초하여 결정하고 있습니다. 또한, 진부화 재고자산에 대해서도 순실현가능가치를 추정하여 평가하고 있습니다. 이러한 추정은 시장상황 및 과거 경험 등에 기초하여 이루어집니다.(주석 11 참조)

(2) 충당부채

보고기간말 현재 품질보증수리 등과 관련한 충당부채를 계상하고 있습니다. 이러한 충당부채는 과거 경험 등에 기초한 추정에 근거하여 결정하고 있습니다.(주석 17 참조)

(3) 영업권의 손상차손

영업권의 손상 여부를 검토하기 위한 현금창출단위의 회수가능액은 사용가치의 계산에 기초하여 결정됩니다.(주석 14 참조)

(4) 순확정급여부채

순확정급여부채의 현재가치는 보험수리적방식에 의해 결정되는 다양한 요소들 특히 할인율의 변동에 영향을 받습니다(주석 29 참조).

5. 금융상품

(1) 범주별 금융상품 및 공정가치

당기말과 전기말 현재 금융상품의 범주별 장부금액 및 공정가치는 다음과 같습니다.

(단위: 원)				
구분	당기말		전기말	
	장부금액	공정가치(*3)	장부금액	공정가치(*3)
금융자산:				
기타포괄손익-공정가치 측정 항목				

매출채권	185,663,383,226	185,663,383,226	36,817,123,476	36,817,123,476
상각후원가 측정 항목				
현금및현금성자산	180,939,531,955	180,939,531,955	186,352,407,000	186,352,407,000
단기금융상품	120,000,000,000	120,000,000,000	130,000,000,000	130,000,000,000
매출채권	19,305,133,211	19,305,133,211	106,530,673,376	106,530,673,376
기타채권(*1)	15,450,767,609	15,450,767,609	43,013,107,432	43,013,107,432
소 계	335,695,432,775		465,896,187,808	
리스채권	-	-	2,218,821,942	2,218,821,942
합 계	521,358,816,001		504,932,133,226	
금융부채:				
상각후원가 측정 항목				
매입채무	97,600,609,220	97,600,609,220	196,211,140,403	196,211,140,403
기타채무(*2)	30,945,625,670	30,945,625,670	46,324,196,774	46,324,196,774
소 계	128,546,234,890		242,535,337,177	
리스부채	19,183,732,432	(*4)	13,035,055,914	(*4)
합 계	147,729,967,322		255,570,393,091	

(*1) 리스채권 등은 제외되어 있습니다.

(*2) 금융부채에 포함되지 않는 종업원 관련 채무 등은 제외되어 있습니다.

(*3) 장부금액이 공정가치의 합리적인 근사치이므로 공정가치 서열체계 및 측정방법 등 공시에서 제외하였습니다.

(*4) 리스부채는 기업회계기준서 제1107호 '금융상품:공시'에 따라 공정가치 공시에서 제외하였습니다.

(2) 금융상품 범주별 순손익

당기와 전기 중 금융상품의 범주별 순손익은 다음과 같습니다.

(단위: 원)				
구분	이자수익(이자비용)		기타손익(*)	
	당기	전기	당기	전기
기타포괄손익-공정가치측정금융자산	-	-	(22,728,349,613)	4,310,559,951
상각후원가측정금융자산	11,280,582,279	11,831,568,035	3,339,920,234	(9,585,456,517)
리스채권	18,612,222	65,884,805	-	-
상각후원가측정금융부채	-	-	(2,120,398,173)	(15,537,727,956)
리스부채	(345,754,318)	(378,267,334)	-	-
합계	10,953,440,183	11,519,185,506	(21,508,827,552)	(20,812,624,522)

(*) 기타손익은 기타포괄손익-공정가치측정금융자산, 상각후원가측정금융자산과 상각후원가측정금융부채에서 발생하는 매출채권처분손실, 외화환산손익, 외환차손익으로 구성되어 있습니다.

(3) 금융자산의 양도

당사는 수출입은행 등과 매출채권 팩토링 계약에 따라 매출채권을 양도하였습니다. 이 거래는 해당 매출채권이 만기에 회수되지 않는 경우 당사가 은행 등에 그 회수되지 않은 매출채권 금액을 지급할 의무를 부담하고 있지 않습니다.

당사가 당기말 현재 매출채권 팩토링으로 양도하였으나 양도 금융자산의 전부 또는 일부가 제거조건을 충족하지 못하여 담보부 차입으로 회계처리한 매출채권의 장부금액은 없습니다.

6. 금융위험관리

당사는 여러 활동으로 인하여 시장위험, 신용위험 및 유동성위험과 같은 다양한 금융위험에 노출되어 있으며, 전반적인 위험관리정책은 재무성과에 잠재적으로 불리할 수 있는 효과를 최소화하는데 중점을 두고 있습니다. 당사는 특정 위험의 관리를 위해 파생상품을 이용하고 있습니다.

위험관리는 경영진이 승인한 정책에 따라 당사의 금융부서에 의해 이루어지고 있으며, 당사의 금융부서는 당사의 현업부서들과 긴밀히 협력하여 재무위험을 식별, 평가 및 회피하고 있습니다. 경영진은 전반적인 위험관리에 대한 문서화된 정책, 외환위험, 이자율위험, 신용위험, 파생상품과 비파생상품의 이용 및 유동성을 초과하는 투자와 같은 특정 분야에 관한 문서화된 정책을 검토하고 승인합니다.

6.1 신용위험

신용위험이란 고객이나 거래상대방이 금융상품에 대한 계약상의 의무를 이행하지 않아 당사가 재무손실을 입을 위험을 의미합니다. 주로 거래처에 대한 매출채권과 투자자산에서 발생합니다.

(1) 위험관리

당사는 신용위험을 관리하기 위하여 일관된 전사신용정책을 운영하고 있습니다. 기업 고객의 경우 외부 신용등급을 확인할 수 있는 경우 동 정보를 사용하고 그 외의 경우에는 내부적으로 고객의 재무상태와 과거 경험 등을 근거로 신용등급을 평가합니다. 고객별 한도는 내부 및 외부 신용등급에 따라 경영진이 정한 한도를 적용합니다. 경영진은 이러한 고객별 한도의 준수 여부를 정기적으로 검토합니다.

당사의 신용위험은 주요 고객에 대한 유의적인 집중이 존재합니다.

당사가 보유하는 채무상품은 모두 낮은 신용위험의 상품에 해당합니다. 이러한 채무상품들에 대해서는 신용등급을 모니터링하여 신용위험의 하락을 평가하고 있습니다.

(2) 신용보강

일부 매출채권에 대해서는 거래상대방이 계약을 불이행하는 경우 이행을 요구할 수 있는 보증 또는 신용장 등의 신용보강을 제공받고 있습니다.

(3) 금융자산의 손상

당사는 기대신용손실 모형이 적용되는 다음의 금융자산을 보유하고 있습니다.

- 재화 및 용역의 제공에 따른 매출채권
- 상각후원가로 측정하는 기타 금융자산
- 기타포괄손익-공정가치로 측정하는 채무상품

현금성자산도 손상 규정의 적용대상에 포함되나 식별된 기대신용손실은 유의적이지 않습니다.

(가) 매출채권

당사는 매출채권에 대해 전체 기간 기대신용손실을 손실충당금으로 인식하는 간편법을 적용합니다. 기대신용손실을 측정하기 위해 매출채권은 신용위험 특성과 연체일을 기준으로 구분하였습니다.

매출채권은 손실충당금이 차감된 순액으로 재무상태표에 표시된 바, 당기말과 전기말 현재 손실충당금 차감전 총액 기준에 의한 매출채권과 관련 손실충당금의 내역은 다음과 같습니다.

(단위: 원)		
구분	당기말	전기말
매출채권 총장부금액	204,968,516,437	143,347,796,852
손실충당금	-	-
매출채권 순장부금액	204,968,516,437	143,347,796,852

당기말과 전기말 현재 매출채권의 연령 및 각 연령별로 손상된 금액은 다음과 같습니다.

(단위: 원)						
구분	당기말			전기말		
	채권총액	손상된금액	장부금액	채권총액	손상된금액	장부금액
만기일 이내	199,850,894,120	-	199,850,894,120	143,583,211,020	-	143,583,211,020
만기일 ~ 3개월	4,829,918,031	-	4,829,918,031	(235,414,168)	-	(235,414,168)
3개월 ~ 6개월	287,704,286	-	287,704,286	-	-	-
합계	204,968,516,437	-	204,968,516,437	143,347,796,852	-	143,347,796,852

당기와 전기 중 매출채권 대손충당금의 기중 변동은 없습니다.

(나) 상각후원가 측정 기타 금융자산

상각후원가로 측정하는 기타 금융자산에는 임직원대여금, 기타 미수금 등이 포함됩니다. 상각후원가로 측정되는 기타 금융자산에 대한 손실충당금의 변동 내역은 없습니다. 상각후원가로 측정하는 기타 금융자산은 모두 신용위험이 낮은 것으로 판단되며, 따라서 손실충당금은 12개월 기대신용손실로 인식하였습니다.

(다) 기타포괄손익-공정가치 측정 채무상품

기타포괄손익-공정가치로 측정하는 채무상품은 할인 대상이 되는 매출채권이며, 전체 기간

기대신용손실을 손실충당금으로 인식하는 간편법을 적용합니다. 기타포괄손익-공정가치로 측정하는 채무상품의 손실충당금은 당기손익에 인식되고 공정가치평가손실로 기타포괄손익에 인식되었을 금액을 감소시킵니다. 기타포괄손익-공정가치로 측정하는 채무상품에 대한 손실충당금의 변동내역은 없습니다.

(4) 신용위험에 대한 노출

금융자산의 장부금액은 신용위험에 대한 최대 노출정도를 나타냅니다. 당기말과 전기말 현재 당사의 신용위험에 대한 최대 노출정도는 다음과 같습니다.

(단위: 원)		
구분	당기말	전기말
현금및현금성자산	180,939,531,955	186,352,407,000
단기금융상품	120,000,000,000	130,000,000,000
매출채권(*1)	204,968,516,437	143,347,796,852
기타채권(*2)	15,450,767,609	45,231,929,374
합계	521,358,816,001	504,932,133,226

(*1) 기타포괄손익-공정가치측정금융자산으로 분류되는 매출채권이 포함되어 있습니다.

(*2) 리스채권이 포함되어 있습니다.

6.2 유동성위험

유동성위험이란 당사가 현금 또는 기타 금융자산의 인도로 결제되는 금융부채와 관련된 의무를 충족하는 데 어려움을 겪게 될 위험을 의미합니다. 당사의 유동성 관리방법은 재무적으로 어려운 상황에서도 비정상적으로 과도한 손실을 발생시키거나, 당사의 평판에 손상을 입힐 위험 없이 만기일에 부채를 상환할 수 있는 충분한 유동성을 유지하는 것입니다.

당사는 유동성 위험을 충분한 현금및현금성자산과 단기금융상품을 유지함에 의해 관리하고 있습니다.

당기말과 전기말 현재 당사가 보유한 금융부채의 계약상 만기와 금액은 다음과 같습니다. 금액은 상계약정의 효과를 포함하지 않았습니다.

① 당기말

(단위: 원)				
구분	장부금액	계약상현금흐름	1년 미만	1년 이상 5년 미만
매입채무	97,600,609,220	97,600,609,220	97,600,609,220	-
기타채무(*)	30,945,625,670	30,945,625,670	29,120,305,670	1,825,320,000
합계	128,546,234,890	128,546,234,890	126,720,914,890	1,825,320,000

(*) 금융부채에 포함되지 않는 종업원 관련 채무는 제외되어 있으며, 리스부채의 계약상 만기는 주석 15에 표시되어 있습니다.

② 전기말

(단위: 원)				
구분	장부금액	계약상현금흐름	1년 미만	1년 이상 5년 미만
매입채무	196,211,140,403	196,211,140,403	196,211,140,403	-
기타채무(*)	46,324,196,774	46,324,196,774	44,323,036,774	2,001,160,000
합계	242,535,337,177	242,535,337,177	240,534,177,177	2,001,160,000

(*) 금융부채에 포함되지 않는 종업원 관련 채무는 제외되어 있으며, 리스부채의 계약상 만기는 주석 15에 표시되어 있습니다.

6.3 시장위험

시장위험이란 시장가격의 변동으로 인하여 금융상품의 공정가치나 미래현금흐름이 변동할 위험을 의미합니다.

(1) 환위험

당사는 기능통화인 원화 외의 통화로 표시되는 영업과 관련하여 발생하는 외화 자산 및 부채

의 환위험에 노출되어 있습니다. 이러한 거래들이 표시되는 주된 통화는 USD입니다.

① 환위험에 대한 노출

당기말과 전기말 현재 기능통화 이외의 주요 외화인 USD로 표시된 중요한 화폐성자산 및 부채의 장부금액은 다음과 같습니다.

(단위: 원)		
구분	당기말	전기말
외화자산:		
현금및현금성자산	3,870,662,689	60,125,195,302
매출채권	103,830,408,652	98,704,983,637
미수금	141,642,860	458,338,309
합계	107,842,714,201	159,288,517,248
외화부채:		
매입채무	27,800,620,954	73,874,367,352
미지급금	4,082,853,188	4,866,678,985
합계	31,883,474,142	78,741,046,337

외화로 표시된 화폐성자산 및 부채의 환산에 적용된 환율은 다음과 같습니다.

(단위: 원)		
구분	당기말	전기말
USD	1,289.40	1,267.30

② 민감도분석

당기말과 전기말 현재 당사 금융자산과 부채를 구성하는 주요 외화 통화인 USD에 대한 원화의 환율이 상승하였다면, 당사의 자본과 손익은 증가 또는 감소하였을 것입니다. 이와 같은 분석은 당사가 기말에 합리적으로 가능하다고 판단하는 정도의 변동을 가정한 것입니다. 또한, 민감도분석 시에는 이자율 등 다른 변수는 변동하지 않는다고 가정하였습니다. 당기말과 전기말 현재 USD에 대한 원화 환율변동이 손익(법인세반영전)에 미치는 영향은 다음과 같습니다.

(단위: 원)				
구분	당기		전기	
	5% 상승시	5% 하락시	5% 상승시	5% 하락시
USD	3,797,962,003	(3,797,962,003)	4,027,373,546	(4,027,373,546)

(2) 이자율위험

당사의 이자부 자산은 대부분 고정이자율로 확정되어 있습니다. 따라서 당사의 수익 및 영업 현금흐름은 시장이자율의 변동으로부터 실질적으로 독립적입니다.

6.4 자본관리

당사의 자본관리는 계속기업으로서의 존속능력을 유지하는 한편, 자본조달비용을 최소화하여 주주이익을 극대화하며 적절한 자본구조를 유지하는 것을 목표로 하고 있습니다. 당사는 부채비율을 기초로 자본을 관리하고 있으며, 부채비율은 재무상태표상 총부채를 총자본으로 나누어 산출됩니다. 당기말과 전기말 현재 당사의 부채비율은 다음과 같습니다.

(단위: 원)		
구분	당기말	전기말
부채총계	228,070,776,578	337,591,801,835
자본총계	967,617,390,644	944,810,239,127
부채비율	23.57%	35.73%

7. 현금및현금성자산

당기말과 전기말 현재 현금및현금성자산의 내역은 다음과 같습니다.

(단위: 원)		
구분	당기말	전기말
요구불예금	4,139,531,955	77,052,407,000
정기예금 등(*)	176,800,000,000	109,300,000,000
합 계	180,939,531,955	186,352,407,000

(*) 취득일로부터 만기가 3개월 이내로 유동성이 매우 높으며 확정된 금액으로 전환이 용이하고 가치변동의 위험이 경미한 금융상품입니다.

8. 단기금융상품

당기말과 전기말 현재 단기금융상품의 내역은 다음과 같습니다.

(단위: 원)		
구분	당기말	전기말
정기예금	120,000,000,000	130,000,000,000

9. 매출채권 및 기타채권

(1) 당기말과 전기말 현재 매출채권 및 기타채권의 내역은 다음과 같습니다.

(단위: 원)				
구분	당기말		전기말	
	유동	비유동	유동	비유동
매출채권	204,968,516,437	-	143,347,796,852	-
미수금	472,991,393	-	24,698,056,644	-
미수수익	1,405,679,868	-	2,370,913,828	-
대여금	1,539,250,279	4,156,782,820	1,790,574,626	6,091,320,171
보증금	-	7,876,063,249	-	8,062,242,163
리스채권	-	-	1,359,317,660	859,504,282
합 계	208,386,437,977	12,032,846,069	173,566,659,610	15,013,066,616

(2) 당기 및 전기 중 리스채권의 증감내역은 다음과 같습니다.

(단위: 원)		
구분	당기	전기
기초	2,218,821,942	3,548,057,137
이자수익	18,612,222	65,884,805
회수	(2,237,434,164)	(1,395,120,000)
기말	-	2,218,821,942

(3) 당기말 및 전기말 현재 리스채권의 만기분석 내역은 다음과 같습니다.

(단위: 원)		
구분	당기말	전기말
1년 이내	-	1,395,120,000
1년 초과 ~ 2년 이내	-	866,324,509
할인되지 않은 총 리스료	-	2,261,444,509
미실현 금융수익	-	(42,622,567)
리스순투자	-	2,218,821,942

10. 기타자산

당기말과 전기말 현재 기타자산의 내역은 다음과 같습니다.

(단위: 원)				
구분	당기말		전기말	
	유동	비유동	유동	비유동
선급금	9,339,467,647	7,432,141,290	8,234,130,310	9,367,236,340
선급비용 등	43,011,184,973	1,528,300,376	25,379,233,091	794,082,232
합계	52,350,652,620	8,960,441,666	33,613,363,401	10,161,318,572

11. 재고자산

(1) 당기말과 전기말 현재 재고자산 내역은 다음과 같습니다.

(단위: 원)		
구분	당기말	전기말
제품	102,920,500,226	184,831,476,664
재공품	307,978,195,302	335,608,127,172
반환제품회수권	131,692,031	165,108,909
재고자산평가충당금	(75,160,516,138)	(38,095,660,661)
상품	21,168,050	47,383,151
합계	335,891,039,471	482,556,435,235

(2) 당기와 전기 중 재고자산과 관련하여 인식한 평가손익은 다음과 같습니다.

(단위: 원)		
구분	당기	전기
매출원가:		
재고자산평가충당금 설정(환입)	37,064,855,477	27,731,671,511

(3) 비용으로 인식되어 '매출원가'에 포함된 재고자산의 원가는 1,330,785백만원 (전기: 1,409,797백만원) 입니다.

12. 종속기업, 관계기업 및 공동기업투자

(1) 당기말과 전기말 현재 종속기업투자의 내역은 다음과 같습니다.

(단위: 원)							
회사명	소재지	주요 영업활동	결산월	당기말		전기말	
				지분율(%)	장부금액	지분율(%)	장부금액
LX Semicon U.S.A., Inc	미국	반도체제조설계	12월	100.00	137,322,045	100.00	137,322,045
LX Semicon China Co., Ltd.	중국	반도체제조설계	12월	100.00	2,179,314,000	100.00	2,179,314,000
LX Semicon Japan Co., Ltd.	일본	반도체제조설계	12월	100.00	1,215,486,000	100.00	1,215,486,000
합계					3,532,122,045		3,532,122,045

(2) 당기말과 전기말 현재 관계기업 및 공동기업투자 내역은 다음과 같습니다.

(단위: 원)							
회사명	소재지	주요 영업활동	결산월	당기말		전기말	
				지분율(%)	장부금액	지분율(%)	장부금액
어드밴스드파워디바이스 테크놀로지 주식회사	한국	반도체소자의 연구개발 및 설계	3월	49.00	4,410,000,000	49.00	4,410,000,000
FJ Composite Materials Co.,LTD	일본	복합재료의 개발, 제조, 판매업	5월	28.70	9,722,823,000	29.98	6,835,773,000
㈜텔레칩스(*)	한국	전자집적회로 제조업	12월	10.26	26,770,050,000	10.93	26,770,050,000
엘엑스벤처스신기술사업투자조합 1호	한국	투자조합	12월	23.33	2,800,000,000	-	-
합계					43,702,873,000		38,015,823,000

(*) (주)텔레칩스의 지분율은 20% 미만이지만, 이사를 임명할 수 있는 계약적 권리에 의하여 유의적 영향력을 행사하고 있습니다.

(3) 당기 및 전기 중 종속기업, 관계기업 및 공동기업의 변동내역은 다음과 같습니다.

(단위: 원)		
구분	당기	전기
기초	41,547,945,045	13,879,521,045
취득	5,687,050,000	27,668,424,000
기말	47,234,995,045	41,547,945,045

13. 유형자산

(1) 당기말과 전기말 현재 유형자산의 내역은 다음과 같습니다.

① 당기말

(단위: 원)								
구분	토지	건물	구축물	기계장치	비품	기타유형자산(*)	건설중인자산	합계
취득원가	34,966,570,226	24,579,991,111	464,190,636	51,712,498,038	24,762,783,843	9,785,535,434	9,319,836,507	155,591,405,795
상각누계액	-	(3,628,493,645)	(29,980,448)	(24,634,447,413)	(17,223,451,338)	(6,551,561,360)	-	(52,067,934,204)
손상차손누계액	-	(29,562,901)	-	-	-	-	(154,587,941)	(184,150,842)
경부보조금	-	-	(77,278,600)	(31,678)	(1,535,515)	(75,000,000)	-	(153,845,793)
장부금액	34,966,570,226	20,921,934,565	356,931,588	27,078,018,947	7,537,796,990	3,158,974,074	9,165,248,566	103,185,474,956

(*) 기타유형자산에는 시설장치, 임차개량자산이 포함되어 있습니다.

② 전기말

(단위: 원)								
구분	토지	건물	구축물	기계장치	비품	기타유형자산(*)	건설중인자산	합계
취득원가	35,051,121,092	21,054,366,791	188,300,000	61,050,553,746	23,457,707,032	9,139,189,252	9,712,038,822	159,653,276,735
상각누계액	-	(3,047,630,728)	(21,183,768)	(32,672,980,212)	(14,779,553,194)	(5,332,188,536)	-	(55,853,536,438)
손상차손누계액	-	-	-	(239,798,395)	-	-	-	(239,798,395)
정부보조금	-	-	-	(38,922)	(5,908,229)	(135,000,000)	-	(140,947,151)
장부금액	35,051,121,092	18,006,736,063	167,116,232	28,137,736,217	8,672,245,609	3,672,000,716	9,712,038,822	103,418,994,751

(*) 기타유형자산에는 시설장치, 임차개량자산이 포함되어 있습니다.

(2) 당기와 전기 중 유형자산 장부금액의 변동내역은 다음과 같습니다.

① 당기

(단위: 원)								
구분	토지	건물	구축물	기계장치	비품	기타유형자산	건설중인자산	합계
기초 장부금액	35,051,121,092	18,006,736,063	167,116,232	28,137,736,217	8,672,245,609	3,672,000,716	9,712,038,822	103,418,994,751
기중 취득액	-	3,507,964,029	(77,928,000)	3,709,886,030	2,346,333,910	646,346,182	14,658,476,606	24,791,078,757
기중 처분액	(84,550,866)	(45,909,682)	-	(14,095,325,117)	(519,866)	-	(26,500,000)	(14,252,805,531)
건설중인자산 대체	-	229,551,300	275,890,636	14,518,736,985	-	-	(15,024,178,921)	-
감가상각비	-	(746,844,244)	(8,147,280)	(6,849,149,332)	(3,480,262,663)	(1,159,372,824)	-	(12,243,776,343)
기타 증감액(*)	-	(29,562,901)	-	1,656,134,164	-	-	(154,587,941)	1,471,983,322
당기말 장부금액	34,966,570,226	20,921,934,565	356,931,588	27,078,018,947	7,537,796,990	3,158,974,074	9,165,248,566	103,185,474,956

(*) 기타 증감액에는 유형자산 손상차손이 포함되어 있습니다.

② 전기

(단위: 원)								
구분	토지	건물	구축물	기계장치	비품	기타유형자산	건설중인자산	합계
기초 장부금액	6,419,595,262	3,329,132,834	171,823,736	30,260,260,572	4,534,396,107	1,898,958,940	1,660,946,817	48,275,114,268
기중 취득액	318,549,000	-	-	4,579,373,898	6,888,758,608	1,457,074,257	57,088,920,718	70,332,676,481
기중 처분액	-	-	-	(6,001)	(266,944)	-	-	(272,945)
건설중인자산 대체	28,312,976,830	15,011,042,450	-	4,135,309,433	-	1,578,500,000	(49,037,828,713)	-
감가상각비	-	(333,439,221)	(4,707,504)	(10,837,201,685)	(2,750,642,162)	(1,262,532,481)	-	(15,188,523,053)
기타 증감액	-	-	-	-	-	-	-	-
전기말 장부금액	35,051,121,092	18,006,736,063	167,116,232	28,137,736,217	8,672,245,609	3,672,000,716	9,712,038,822	103,418,994,751

(3) 감가상각비가 포함되어 있는 계정과목별 금액은 다음과 같습니다.

(단위: 원)		
구분	당기	전기
매출원가	299,969,134	6,320,157,512
판매비와관리비(*)	11,943,807,209	8,868,365,541
합 계	12,243,776,343	15,188,523,053

(*) 경상연구개발비에 포함된 감가상각비 8,250백만원 (전기: 5,101백만원)이 포함되어 있습니다.

14. 무형자산

(1) 당기말과 전기말 현재 무형자산의 내역은 다음과 같습니다.

① 당기말

(단위: 원)							
구분	영업권	산업재산권	소프트웨어	회원권	기타무형자산(*)	건설중인무형자산	합계
취득원가	27,913,122,677	10,186,296,724	27,613,608,146	4,354,074,600	35,114,460,000	20,774,112,167	125,955,674,314
상각누계액	-	(2,933,678,680)	(13,858,034,892)	-	(35,100,886,340)	-	(51,892,599,912)
손상차손누계액	-	-	-	(243,581,400)	-	-	(243,581,400)
정부보조금	-	(18,631,214)	-	-	-	(6,046,011)	(24,677,225)
장부금액	27,913,122,677	7,233,986,830	13,755,573,254	4,110,493,200	13,573,660	20,768,066,156	73,794,815,777

(*) 기타무형자산은 사업양수로 발생한 고객관계무형자산, 기술력 등으로 구성되어 있습니다

② 전기말

(단위: 원)							
구분	영업권	산업재산권	소프트웨어	회원권	기타의무형자산(*)	건설중인무형자산	합계
취득원가	27,913,122,677	6,080,962,005	23,441,477,534	4,354,074,600	35,114,460,000	11,689,695,760	108,593,792,576
상각누계액	-	(2,148,048,751)	(9,477,719,140)	-	(33,075,765,007)	-	(44,701,532,898)
손상차손누계액	-	-	-	(243,581,400)	-	-	(243,581,400)
정부보조금	-	(19,481,639)	-	-	-	(7,941,731)	(27,423,370)
장부금액	27,913,122,677	3,913,431,615	13,963,758,394	4,110,493,200	2,038,694,993	11,681,754,029	63,621,254,908

(*) 기타무형자산은 사업양수로 발생한 고객관계무형자산, 기술력 등으로 구성되어 있습니다

(2) 당기와 전기 중 무형자산 장부금액의 변동내역은 다음과 같습니다.

① 당기

(단위: 원)							
구분	영업권	산업재산권	소프트웨어	회원권	기타의무형자산	건설중인무형자산	합계
기초 장부금액	27,913,122,677	3,913,431,615	13,963,758,394	4,110,493,200	2,038,694,993	11,681,754,029	63,621,254,908
기중 취득액	-	30,085,964	1,277,525,594	-	-	16,213,762,114	17,521,373,672
기중 처분액	-	(715,626)	-	-	-	(141,448,799)	(142,164,425)
건설중인자산 대체	-	4,081,004,170	2,904,997,018	-	-	(6,986,001,188)	-
무형자산상각비	-	(789,819,293)	(4,390,707,752)	-	(2,025,121,333)	-	(7,205,648,378)
당기말 장부금액	27,913,122,677	7,233,986,830	13,755,573,254	4,110,493,200	13,573,660	20,768,066,156	73,794,815,777

② 전기

(단위: 원)							
구분	영업권	산업재산권	소프트웨어	회원권	기타의무형자산	건설중인무형자산	합계
기초 장부금액	27,913,122,677	2,766,717,113	5,550,815,034	4,269,483,200	6,036,068,328	3,523,973,197	50,060,179,549
기중 취득액	-	-	720,148,855	1,260,810,000	22,000,000	20,425,039,997	22,427,998,852
기중 처분액	-	(18,475,464)	-	(1,419,800,000)	-	(123,754,087)	(1,562,029,551)
건설중인자산 대체	-	1,677,516,678	10,465,988,400	-	-	(12,143,505,078)	-
무형자산상각비	-	(512,326,712)	(2,773,193,895)	-	(4,019,373,335)	-	(7,304,893,942)
전기말 장부금액	27,913,122,677	3,913,431,615	13,963,758,394	4,110,493,200	2,038,694,993	11,681,754,029	63,621,254,908

(3) 무형자산상각비가 포함되어 있는 계정과목별 금액은 다음과 같습니다.

(단위: 원)		
구분	당기	전기
매출원가	2,043,939,078	4,024,293,282
판매비와관리비(*)	5,161,709,300	3,280,600,660
합 계	7,205,648,378	7,304,893,942

(*) 경상연구개발비에 포함된 상각비 1,706백만원 (전기: 638백만원)이 포함되어 있습니다.

(4) 비한정내용연수 적용 무형자산

당사는 무형자산 중 영업권 및 회원권을 비한정내용연수를 가진 무형자산으로 분류하고 상각하지 않으며, 아직 사용하지 않은 무형자산인 건설중인무형자산과 함께 매년 손상여부를 검토하고 있습니다. 당기 및 전기중 영업권, 건설중인무형자산, 회원권에 대하여 인식한 손상 금액은 없습니다.

15. 리스

(1) 당기말과 전기말 현재 사용권자산의 장부금액은 다음과 같습니다.

① 당기말

(단위: 원)

구분	건물	차량운반구	합계
취득금액	26,612,065,194	1,321,959,491	27,934,024,685
감가상각누계액	(7,622,051,397)	(668,852,071)	(8,290,903,468)
장부금액	18,990,013,797	653,107,420	19,643,121,217

② 전기말

(단위: 원)

구분	건물	차량운반구	합계
----	----	-------	----

취득금액	26,965,463,834	1,442,206,464	28,407,670,298
감가상각누계액	(13,548,663,885)	(654,312,484)	(14,202,976,369)
장부금액	13,416,799,949	787,893,980	14,204,693,929

(2) 당기와 전기 중 사용권자산 장부금액의 변동내역은 다음과 같습니다.

① 당기

(단위: 원)

구 분	건물	차량운반구	합 계
기초금액	13,416,799,949	787,893,980	14,204,693,929
취득액	13,222,636,036	520,688,005	13,743,324,041
감소(계약해지)	(179,009,801)	(147,511,726)	(326,521,527)
감가상각비	(7,470,412,387)	(507,962,839)	(7,978,375,226)
당기말금액	18,990,013,797	653,107,420	19,643,121,217

② 전기

(단위: 원)

구 분	건물	차량운반구	합 계
기초금액	6,408,911,867	867,339,926	7,276,251,793
취득액	13,001,888,031	460,407,664	13,462,295,695
감소(계약해지)	(4,405,511)	(83,626,361)	(88,031,872)
감가상각비	(5,989,594,438)	(456,227,249)	(6,445,821,687)
전기말금액	13,416,799,949	787,893,980	14,204,693,929

(3) 당기와 전기 중 손익으로 인식된 금액은 다음과 같습니다.

(단위: 원)

구 분	당기	전기
사용권자산 감가상각비	7,978,375,226	6,445,821,687
리스부채 이자비용	345,754,318	378,267,334
단기리스 및 소액자산리스 관련 비용	202,022,677	510,241,048

(4) 당사가 당기와 전기 중 리스로 인한 총 현금유출 금액은 7,795백만원과 6,854백만원입니다.

(5) 당기말과 전기말 현재 리스부채의 할인되지 않은 만기별 금액은 다음과 같습니다

(단위: 원)

구 분	당기말	전기말
1년 이내	7,454,625,972	7,369,438,947
1년 초과 5년 이내	13,314,870,272	6,025,921,444
5년 초과 10년 이내	232,977,900	120,236,710
소 계	21,002,474,144	13,515,597,101

16. 매입채무 및 기타채무

당기말과 전기말 현재 매입채무 및 기타채무의 내역은 다음과 같습니다.

(단위: 원)				
구분	당기말		전기말	
	유동	비유동	유동	비유동
매입채무	97,600,609,220	-	196,211,140,403	-
미지급금	34,860,777,279	-	60,755,423,119	-
미지급비용	11,438,045,291	-	9,462,257,095	-
예수보증금	-	1,825,320,000	-	2,001,160,000
합 계	143,899,431,790	1,825,320,000	266,428,820,617	2,001,160,000

17. 기타부채

(1) 당기말과 전기말 현재 기타부채의 내역은 다음과 같습니다.

(단위: 원)				
구분	당기말		전기말	
	유동	비유동	유동	비유동
선수금	12,215,669,884	-	5,395,555,618	-
예수금	4,681,660,665	-	4,208,672,362	-
총당부채	15,477,003,962	2,498,715,452	1,138,031,947	2,502,515,452
장기종업원급여부채	-	3,159,108,484	-	2,624,806,247
합 계	32,374,334,511	5,657,823,936	10,742,259,927	5,127,321,699

(2) 당기와 전기 중 총당부채의 변동내용은 다음과 같습니다.

① 당기

(단위: 원)				
구분	기초	설정(환입)	지급	당기말
판매보증총당부채	912,979,618	19,047,603,840	(4,674,502,754)	15,286,080,704
반품총당부채	225,052,329	(34,129,071)	-	190,923,258
복구총당부채	2,502,515,452	-	(3,800,000)	2,498,715,452
합 계	3,640,547,399	19,013,474,769	(4,678,302,754)	17,975,719,414

② 전기

(단위: 원)				
구분	기초	설정(환입)	지급	전기말
판매보증총당부채	1,578,936,322	(311,410,787)	(354,545,917)	912,979,618
반품총당부채	557,847,533	(332,795,204)	-	225,052,329
복구총당부채	1,031,415,452	1,471,100,000	-	2,502,515,452
합 계	3,168,199,307	826,894,009	(354,545,917)	3,640,547,399

당사는 제품판매보증과 관련하여 당사가 부담하게 될 것으로 예상되는 보증비용을 판매보증 총당부채로 계상하고, 이에 상당하는 전입액을 판매비와관리비로 인식하고 있습니다. 한편, 당사는 기업회계기준서 제1115호에 따라 반품 시 취소될 수익 부분에 해당하는 금액을 반품 총당부채 및 매출차감으로 인식하고 있습니다.

18. 자본금 및 자본잉여금

(1) 당기말과 전기말 현재 자본금의 내역은 다음과 같습니다.

(단위: 원)		
구분	당기말	전기말
수권주식수	50,000,000 주	50,000,000 주
주당금액	500	500
발행주식수	16,264,300 주	16,264,300 주
자본금	8,132,150,000	8,132,150,000

(2) 당기말과 전기말 현재 자본잉여금의 내역은 다음과 같습니다.

(단위: 원)		
구분	당기말	전기말
주식발행초과금	66,560,617,129	66,560,617,129

기타자본잉여금	9,782,553,371	9,782,553,371
합 계	76,343,170,500	76,343,170,500

19. 기타자본항목

당기말과 전기말 현재 기타자본항목의 내역은 다음과 같습니다.

(단위: 원)		
구분	당기말	전기말
기타포괄손익-공정가치측정금융자산 평가손익	(380,807,731)	(380,807,731)

20. 이익잉여금

(1) 당기말과 전기말 현재 이익잉여금의 내역은 다음과 같습니다.

(단위: 원)		
구분	당기말	전기말
법정적립금	4,066,075,000	4,066,075,000
미처분이익잉여금	879,456,802,875	856,649,651,358
합 계	883,522,877,875	860,715,726,358

(2) 당기와 전기 중 미처분이익잉여금의 변동은 다음과 같습니다.

(단위: 원)		
구분	당기	전기
기초금액	856,649,651,358	708,909,597,968
배당금의 지급	(73,189,350,000)	(87,827,220,000)
당기순이익	97,316,388,001	230,607,638,966
확정급여제도의 재측정요소	(1,319,886,484)	4,959,634,424
기말금액	879,456,802,875	856,649,651,358

(3) 당기와 전기의 이익잉여금처분계산서는 다음과 같습니다.

(단위: 원)				
구분	당기		전기	
	처분예정일 : 2024년 3월 21일		처분확정일 : 2023년 3월 23일	
I. 미처분이익잉여금		879,456,802,875		856,649,651,358
전기이월미처분이익잉여금	783,460,301,358		621,082,377,968	
당기순이익	97,316,388,001		230,607,638,966	
확정급여제도의 재측정요소	(1,319,886,484)		4,959,634,424	
II. 이익잉여금처분액		(29,275,740,000)		(73,189,350,000)
배당금 지급	(29,275,740,000)		(73,189,350,000)	
III. 차기이월미처분이익잉여금(I - II)		850,181,062,875		783,460,301,358

21. 배당금

당기와 전기의 배당금의 내역은 다음과 같습니다.

(단위 : 주, 원)		
구분	당기(*1)	전기
배당받을 주식수	16,264,300 주	16,264,300 주
주당액면금액	500 원	500 원
액면배당률	360%	900%
주당배당금액	1,800 원	4,500 원
배당금	29,275,740,000 원	73,189,350,000 원
배당성향 (배당금액/당기순이익)	30%	32%
주가(*2)	88,325 원	78,680 원
배당수익률 (주당배당금/주가)	2.04%	5.72%

(*1) 2024년 3월 21일로 예정된 정기주주총회에 의안으로 상정될 예정입니다.

(*2) 상기 배당과 관련된 주주총회 소집을 위한 주주명부폐쇄일 2매매거래일 전부터 과거 1주일간의 거래소시장에서 형성된 최종가격의 산술평균가격입니다.

22. 주당이익

(1) 기본주당이익

① 당기와 전기의 기본주당이익의 계산내역은 다음과 같습니다.

(단위: 원, 주)		
구분	당기	전기
보통주당기순이익	97,316,388,001 원	230,607,638,966 원
가중평균유통보통주식수	16,264,300 주	16,264,300 주
기본주당이익	5,983 원	14,179 원

② 당기 가중평균유통보통주식수 계산내역

발행주식수(1)	자기주식수(2)	유통보통주식수(1-2)	가중치	가중평균 유통보통주식수
16,264,300주	-	16,264,300주	365일/365일	16,264,300주

③ 전기 가중평균유통보통주식수 계산내역

발행주식수(1)	자기주식수(2)	유통보통주식수(1-2)	가중치	가중평균 유통보통주식수
16,264,300주	-	16,264,300주	365일/365일	16,264,300주

(2) 희석주당이익

당기와 전기 중 당사는 희석성 잠재적보통주를 보유하고 있지 않습니다. 따라서 희석주당이익은 기본주당이익과 동일합니다.

23. 금융수익 및 금융비용

(1) 당기와 전기 중 금융수익의 내역은 다음과 같습니다.

(단위: 원)		
구분	당기	전기
이자수익	11,299,194,501	11,897,452,840
배당수익	273,716,051	-
외화환산이익(금융)	1,622,705,015	-
합 계	13,195,615,567	11,897,452,840

(2) 당기와 전기 중 금융비용의 내역은 다음과 같습니다.

(단위: 원)		
구분	당기	전기
이자비용	345,754,318	378,267,334
외화환산손실(금융)	9,908,349	1,620,801,785
매출채권처분손실	24,548,030,922	10,818,201,531
합 계	24,903,693,589	12,817,270,650

24. 기타영업외수익과 기타영업외비용

(1) 당기와 전기 중 기타영업외수익의 내역은 다음과 같습니다.

(단위: 원)		
구분	당기	전기
외환차익(비금융)	25,143,172,788	40,251,489,821
외화환산이익(비금융)	681,183,726	3,309,084,399
유형자산처분이익	5,397,096,596	938,249,894
무형자산처분이익	1,000	-
잡이익	3,388,710	42,337,110
합 계	31,224,842,820	44,541,161,224

(2) 당기와 전기 중 기타영업외비용의 내역은 다음과 같습니다.

(단위: 원)		
구분	당기	전기
외환차손(비금융)	22,718,584,360	47,993,023,382
외화환산손실(비금융)	1,679,365,450	3,959,780,511
유형자산처분손실	108,095,675	11,442
유형자산손상차손	184,150,842	-
무형자산처분손실	142,164,425	162,029,551
기부금	72,611,580	85,856,381
잡손실	74,070,971	12,132,506
합 계	24,979,043,303	52,212,833,773

25. 고객과의 계약에서 생기는 수익 및 관련 계약자산과 계약부채

(1) 당사가 수익으로 인식한 금액은 다음과 같습니다.

(단위: 원)		
구분	당기	전기
고객과의 계약에서 생기는 수익	1,901,348,975,029	2,118,566,363,613
기타 원천으로부터의 수익: 임대료 수익 등	96,000,000	779,000,000
총 수익	1,901,444,975,029	2,119,345,363,613

(2) 당기와 전기 중 고객과의 계약에서 생기는 수익의 구성내역은 다음과 같습니다.

(단위: 원)		
구분	당기	전기
주요 지리적 시장:		
국내	274,246,602,061	381,036,520,403
중국	919,807,508,314	1,044,391,022,127
베트남	437,478,806,718	276,016,749,709
대만	217,709,080,229	222,353,097,356
일본	32,185,267,417	36,796,221,867
기타	19,921,710,290	157,972,752,151
합계	1,901,348,975,029	2,118,566,363,613
주요 서비스 계열:		
제품매출	1,898,132,752,974	2,096,004,814,994
용역매출	2,539,935,755	20,832,938,355
기타매출	652,330,130	1,617,390,012
상품매출	23,956,170	111,220,252
합계	1,901,348,975,029	2,118,566,363,613
수익 인식 시기:		
한 시점에 이행	1,901,348,975,029	2,118,566,363,613
기간에 걸쳐 이행	-	-
합계	1,901,348,975,029	2,118,566,363,613

(3) 고객과의 계약과 관련된 자산과 부채

당사가 고객과의 계약과 관련하여 인식한 자산과 부채는 다음과 같습니다.

(단위: 원)		
구분(*)	당기말	전기말
계약이행원가	7,199,630,740	2,326,763,094
계약부채	12,215,669,884	5,369,555,618

(*) 계약이행원가는 기타자산의 선급비용으로 분류되어 있으며, 계약부채는 기타부채의 선수금 계정으로 분류되어 있습니다.

(4) 계약부채와 관련하여 인식한 수익

당기에 인식한 수익 중 전기에서 이월된 계약부채와 관련된 금액은 다음과 같습니다.

(단위: 원)		
구분	당기	전기
제품매출	4,115,585,618	1,498,230,328
용역매출	716,940,000	5,636,063,982
합계	4,832,525,618	7,134,294,310

26. 영업이익

당기와 전기 중 영업이익 산출에 포함된 주요 항목과 금액은 다음과 같습니다.

(단위: 원)		
구분	당기	전기
매출	1,901,444,975,029	2,119,345,363,613
제품매출	1,898,132,752,974	2,096,004,814,994
기타	3,312,222,055	23,340,548,619
매출원가	1,367,468,136,980	1,443,672,300,059
제품매출원가	1,364,710,389,124	1,428,973,942,830
기타	2,757,747,856	14,698,357,229
판매비와관리비	407,352,593,878	366,627,487,034
급여및상여	63,035,530,520	59,402,444,248
퇴직급여	4,499,798,287	4,354,156,832
복리후생비	14,443,861,739	13,957,101,447
여비교통비	2,055,499,779	1,569,517,853
지급임차료	1,540,240,710	1,545,734,595
지급수수료	59,594,528,114	51,680,599,854

감가상각비	11,671,538,920	10,212,630,478
무형자산상각비	3,455,432,443	2,642,866,529
판매보증충당부채 설정(환입)	19,047,603,840	(311,410,787)
경상연구개발비	216,772,541,562	209,823,950,943
기타	11,236,017,964	11,749,895,042
영업이익	126,624,244,171	309,045,576,520

27. 판매비와관리비

당기와 전기 중 판매비와관리비의 내역은 다음과 같습니다.

(단위: 원)		
구분	당기	전기
급여	38,320,353,381	33,672,158,403
상여	24,715,177,139	25,730,285,845
퇴직급여	4,499,798,287	4,354,156,832
복리후생비	14,443,861,739	13,957,101,447
여비교통비	2,055,499,779	1,569,517,853
통신비	765,361,181	731,486,452
소모품비	898,237,018	3,012,353,410
세금과공과	1,060,151,016	1,147,136,306
지급임차료	1,540,240,710	1,545,734,595
지급수수료	59,594,528,114	51,680,599,854
감가상각비	11,671,538,920	10,212,630,478
수선비	201,604,132	195,471,591
보험료	3,082,216,438	1,002,559,141
접대비	995,035,684	1,365,051,207
광고선전비	575,223,300	142,000,000
회의비	-	1,682,168
도서인쇄비	23,136,255	21,563,506
운반비	913,690,310	1,135,190,207
견본비	905,695,563	1,102,964,662
교육훈련비	925,689,258	1,354,350,098
차량관리비	242,550,221	280,503,596
수도광열비	647,427,588	257,582,698
판매보증충당부채 전입(환입)	19,047,603,840	(311,410,787)
경상연구개발비	216,772,541,562	209,823,950,943
무형자산상각비	3,455,432,443	2,642,866,529
합계	407,352,593,878	366,627,487,034

28. 비용의 성격별 공시

당기와 전기 중 비용의 성격별 금액은 다음과 같습니다.

(단위: 원)		
구분	당기	전기
재고자산 변동	146,665,395,764	(281,438,921,671)

종업원비용	183,253,054,835	179,404,933,408
감가상각비와 무형자산상각비	27,427,799,947	28,939,238,682
외주가공비	1,212,462,026,214	1,691,270,770,332
공정제비용	2,579,467,486	16,211,634,279
연구개발비	97,939,420,848	107,011,982,270
지급임차료	1,540,240,710	1,545,734,595
지급수수료	65,695,702,354	58,388,647,938
운반비	5,726,386,105	7,107,613,550
여비교통비	4,075,363,628	3,164,030,477
판매보증충당부채 설정(환입)	19,047,603,840	(311,410,787)
견본비	905,695,563	1,102,964,662
기타	7,502,573,564	(2,097,430,642)
합계(*)	1,774,820,730,858	1,810,299,787,093

(*) 손익계산서의 매출원가 및 판매비와관리비를 합산한 금액입니다.

29. 순확정급여부채

당사는 종업원의 퇴직시 임금수준과 근속년수에 따라 정해지는 퇴직급여를 종업원에게 일시금으로 지급하고 있으며, 이는 확정급여제도로 분류됩니다. 동 퇴직급여제도는 법적 요건 충족시 종업원에게 중간정산을 허용하며, 중간정산 후의 퇴직금 산정을위한 근속연수는 정산시점으로부터 새로이 기산됩니다.

(1) 당기말과 전기말 현재 확정급여부채의 내역은 다음과 같습니다.

(단위: 원)		
구분	당기말	전기말
확정급여채무의 현재가치	77,449,337,342	68,723,266,014
사외적립자산의 공정가치	(87,138,882,974)	(87,024,709,511)
순확정급여부채(자산)	(9,689,545,632)	(18,301,443,497)

(2) 당기말과 전기말 현재 보험수리적 평가를 위해 사용된 주요 추정치는 다음과 같습니다.

구분	당기말	전기말
미래임금상승률	4.50%	4.95%
할인율	4.41%	5.28%

할인율은 당기말 현재 당사의 신용등급 및 확정급여채무의 예상지급시기와 유사한 회사채수익률을 기초로 하여 산정되며, 미래임금상승률은 당사의 경험적 승급지수와물가상승 및 임금협약을 반영한 임금상승률 등을 고려하여 산정됩니다.

(3) 당기와 전기 중 확정급여채무의 현재가치 변동내역은 다음과 같습니다.

(단위: 원)		
구분	당기	전기
확정급여채무 기초잔액	68,723,266,014	66,233,664,676
당기근무원가	10,886,120,460	10,609,433,582
이자원가	3,469,933,790	1,811,298,547
재측정요소(법인세 차감전):		
인구통계적 가정	57,342,999	16,910,107
재무적 가정	2,428,173,605	(12,591,176,183)
경험조정등	(640,831,156)	5,545,037,255
계열사간 전출입	127,639,280	958,453,780
퇴직급여 지급액	(7,602,307,650)	(3,860,355,750)
확정급여채무 기말잔액	77,449,337,342	68,723,266,014

(4) 당기와 전기 중 사외적립자산의 공정가치 변동내역은 다음과 같습니다.

(단위: 원)		
구분	당기	전기
사외적립자산 기초잔액	87,024,709,511	65,613,017,567
사외적립자산 납입액	3,000,000,000	24,000,000,000
이자수익	4,435,970,182	1,793,584,253
사외적립자산 재측정요소(법인세 차감전)	128,318,108	(486,175,492)
사외적립자산으로부터의 퇴직급여 지급액	(7,347,532,111)	(3,859,975,120)
기타	(102,582,716)	(35,741,697)
사외적립자산 기말잔액	87,138,882,974	87,024,709,511

확정급여제도와 관련하여 2024년도에 납입할 것으로 예상되는 사용자 기여금의 합리적인 추정치는 12,003백만원입니다.

(5) 당기와 전기 중 확정급여제도와 관련하여 손익으로 인식된 비용은 다음과 같습니다.

(단위: 원)		
구분	당기	전기
당기근무원가	10,886,120,460	10,609,433,582
순이자원가	(966,036,392)	17,714,294
기타	102,582,716	35,741,697
합계	10,022,666,784	10,662,889,573

(6) 당기말과 전기말 현재 사외적립자산의 구성내역은 다음과 같습니다.

(단위: 원)		
구분	당기말	전기말
단기금융상품 등	87,138,882,974	87,024,709,511

(7) 민감도 분석

당기말 현재 유의적인 각각의 보험수리적 가정이 발생가능한 합리적인 범위 내에서 변동한다면 확정급여채무에 미치는 영향은 다음과 같습니다.

(단위: 원)		
구분	증가	감소
할인율 (1% 변동)	(6,004,420,786)	6,927,642,532
미래 급여인상율 (1% 변동)	6,864,329,827	(6,064,957,873)

민감도분석은 제도에서 발생할 것으로 기대되는 모든 현금흐름의 분산을 고려하지는 않았으나, 사용된 가정에 대한 민감도의 근사치를 제공하고 있습니다.

당기말과 전기말 현재 확정급여채무의 가중평균 듀레이션은 각각 8.9년 및 8.2년입니다.

(8) 당기와 전기 중 기타포괄손익으로 인식된 확정급여제도의 재측정요소는 다음과 같습니다.

(단위: 원)		
구분	당기	전기
기초 누적 재측정요소	6,822,851,982	11,782,486,406
당기 변동액	1,716,367,340	(6,543,053,329)
당기 변동에 대한 법인세효과	(396,480,856)	1,583,418,905
기말 누적 재측정요소	8,142,738,466	6,822,851,982

30. 법인세비용

(1) 당기와 전기 중 법인세비용의 구성요소는 다음과 같습니다.

(단위: 원)		
구분	당기	전기
당기법인세	37,067,197,770	74,237,581,838
과거기간 법인세에 대하여 당기에 인식한 조정사항	(83,294,522)	(1,138,005,637)
일시적차이의 발생과 소멸로 인한 이연법인세	(13,534,806,439)	(1,669,710,101)
당기손익 이외로 인식되는 항목과 관련된 이연법인세	396,480,856	(1,583,418,905)
법인세비용	23,845,577,665	69,846,447,195

(2) 당기와 전기 중 당기손익 이외로 인식되는 항목과 관련된 이연법인세는 다음과 같습니다

(단위: 원)		
구분	당기	전기
이연법인세:		
보험수리적손익	396,480,856	(1,583,418,905)
자본에 직접 반영된 법인세비용(수익)	396,480,856	(1,583,418,905)

(3) 당기와 전기 중 법인세비용과 회계이익의 관계는 다음과 같습니다.

(단위: 원)		
구분	당기	전기
법인세비용차감전순이익	121,161,965,668	300,454,086,161
적용세율	22.72%	24.05%
적용세율에 따른 세부담액	27,526,414,069	72,262,873,694
조정사항		
비과세수익	(30,883,184)	(19,861,695)
비공제비용	243,011,185	371,719,830
세액공제	(3,962,427,263)	(6,336,885,483)
과거기간 법인세와 관련되어 인식한 당기 조정액	(83,294,522)	(1,138,005,637)
미인식한 이연법인세의 변동	5,472,527	125,836,642
기타(세율변동효과 등)	147,284,853	4,580,769,844
법인세비용	23,845,577,665	69,846,447,195
평균유효세율	19.68%	23.25%

(4) 당기와 전기 중 이연법인세자산(부채)의 변동내역은 다음과 같습니다.

① 당기

(단위: 원)				
구분	기초금액	당기손익반영	기타포괄손익반영	기말금액
미수수익	(547,681,094)	222,969,044	-	(324,712,050)
순확정급여부채	(3,869,991,509)	1,269,313,821	396,480,856	(2,204,196,832)
무형자산손상차손	56,267,303	-	-	56,267,303
재고자산평가손실	8,761,957,455	8,569,700,914	-	17,331,658,369
상각비한도초과	1,866,253,683	(1,120,455,988)	-	745,797,695
유형자산손상차손	55,393,429	(19,683,615)	-	35,709,814
미지급비용	2,258,084,389	384,104,073	-	2,642,188,462
선급비용	18,747,748	(11,609,739)	-	7,138,009
총당부채	840,966,449	3,311,424,735	-	4,152,391,184
기타포괄손익-공정가치측정금융자산	115,500,000	-	-	115,500,000
장기종업원급여부채	606,330,243	123,423,817	-	729,754,060
기타	(117,369,698)	409,138,521	-	291,768,823
합계	10,044,458,398	13,138,325,583	396,480,856	23,579,264,837

② 전기

(단위: 원)				
구분	기초금액	당기손익반영	기타포괄손익반영	기말금액
미수수익	(421,444,426)	(126,236,668)	-	(547,681,094)
순확정급여부채	-	(2,286,572,604)	(1,583,418,905)	(3,869,991,509)
무형자산손상차손	58,946,699	(2,679,396)	-	56,267,303
재고자산평가손실	2,419,091,577	6,342,865,878	-	8,761,957,455
상각비한도초과	1,326,680,617	539,573,066	-	1,866,253,683
유형자산손상차손	58,031,212	(2,637,783)	-	55,393,429
미지급비용	3,256,483,522	(998,399,133)	-	2,258,084,389
선급비용	35,047,840	(16,300,092)	-	18,747,748
총당부채	766,704,232	74,262,217	-	840,966,449
기타포괄손익-공정가치 측정 금융자산	121,000,000	(5,500,000)	-	115,500,000
장기증업원급여부채	729,582,333	(123,252,090)	-	606,330,243
기타	24,624,691	(141,994,389)	-	(117,369,698)
합계	8,374,748,297	3,253,129,006	(1,583,418,905)	10,044,458,398

(5) 당기말과 전기말 현재 이연법인세자산(부채)로 인식되지 아니한 항목의 일시적차이 금액은 다음과 같습니다.

(단위: 원)		
구분	당기말	전기말
종속기업 투자지분	418,177,955	418,177,955
이전가격(종속기업)	807,301,385	807,301,385
관계기업 투자지분	457,587,790	457,587,790
	(5,686,540,315)	(5,710,230,908)

당기말 현재 당사는 예측가능한 미래에 종속기업, 관계기업에 대한 투자자산 및 이전가격(종속기업)과 관련한 일시적차이가 소멸할 가능성이 높지 않을 것으로 판단하고 있습니다.

(6) 이연법인세자산과 부채의 회수 및 결제 시기는 다음과 같습니다.

(단위: 원)		
구분	당기말	전기말
이연법인세자산		
12개월 후에 회수될 이연법인세자산	18,889,575,294	16,316,582,698
12개월 이내에 회수될 이연법인세자산	25,191,947,039	12,826,894,690
상계 전 이연법인세자산	44,081,522,333	29,143,477,388
이연법인세부채		
12개월 후에 결제될 이연법인세부채	(20,147,124,587)	(18,513,197,738)
12개월 이내에 결제될 이연법인세부채	(355,132,909)	(585,821,252)

상계 전 이연법인세부채	(20,502,257,496)	(19,099,018,990)
이연법인세자산(부채) 순액	23,579,264,837	10,044,458,398

(7) 필라2 법인세의 영향

필라2 법률에 따라 당사는 각 구성기업이 속해 있는 관할국별 GloBE 유효세율과 최저한세율 15%의 차액에 대하여 추가 세액을 납부해야 합니다.

미국에서 사업을 영위하는 LX Semicon U.S.A., Inc 및 일본에서 사업을 영위하는 LX Semicon Japan Co., Ltd.를 제외하고, 연결실체 내의 모든 기업은 해당 국가의 유효세율이 15%를 초과하고 있습니다.

기업회계기준서 제1012호 문단 86에 따라 계산된 미국 및 일본에 소재하고 있는 LX Semicon U.S.A., Inc 및 LX Semicon Japan Co., Ltd.의 2023년 평균유효세율은 다음과 같습니다.

(단위: 원)		
구분	LX Semicon U.S.A., Inc	LX Semicon Japan Co., Ltd.
2023년 12월 31일 종료하는 보고기간의 법인세비용	30,452,604	42,960,057
법인세비용차감전순이익	314,895,622	392,082,279
평균유효세율	9.7%	11.0%

당사는 필라2 법률의 시행에 따라 재무제표에 미치는 영향을 검토 중에 있습니다. 현재까지 검토한 바에 따르면, 2023년 12월 31일까지 보고기간의 회계이익에 기초하여 계산된 미국에 대한 평균유효세율은 9.7%이고, 일본에 대한 평균유효세율은 11.0%입니다. 미국 및 일본에서 사업을 영위하는 LX Semicon U.S.A., Inc 및 LX Semicon Japan Co., Ltd.는 필라2 적용 제외 요건 중 매출액 1,000만 유로 미만에 해당하여, 필라2 법인세 영향을 받지 않습니다.

당사는 필라2 법률의 적용이 복잡하여 영향을 합리적으로 추정하기 위해 세무전문가와 검토를 진행하고 있습니다.

31. 현금흐름표

(1) 당기와 전기의 영업활동 중 수익·비용의 조정 내역은 다음과 같습니다.

(단위: 원)		
구분	당기	전기
법인세비용	23,845,577,665	69,846,447,195
감가상각비	20,222,151,569	21,634,344,740
재고자산평가충당금 설정(환입)	37,064,855,477	27,731,671,511
반환제품회수권 환입(설정)	33,416,878	202,634,052
재고자산폐기손실	12,255,967,546	16,041,776,701

반품충당부채 설정(환입)	(34,129,071)	(332,795,204)
유형자산처분이익	(5,397,096,596)	(938,249,894)
무형자산처분이익	(1,000)	-
유형자산처분손실	108,095,675	11,442
무형자산처분손실	142,164,425	162,029,551
유형자산손상차손	184,150,842	-
무형자산상각비	7,205,648,378	7,304,893,942
퇴직급여	10,022,666,784	10,662,889,573
외화환산이익	(2,303,888,741)	(3,309,084,399)
외화환산손실	1,689,273,799	5,580,582,296
배당금수익	(273,716,051)	-
이자수익	(11,299,194,501)	(11,897,450,710)
이자비용	345,754,318	378,267,334
판매보증충당부채 설정(환입)	19,047,603,840	(311,410,787)
장기종업원급여	601,702,237	(309,296,782)
매출채권처분손실	-	10,818,201,531
기타	4,778,914	250,501
합 계	113,465,782,387	153,265,712,593

(2) 당기와 전기의 영업활동 중 영업활동으로 인한 자산·부채의 변동 내역은 다음과 같습니다.

(단위: 원)		
구분	당기	전기
매출채권	(63,285,175,524)	17,172,190,608
기타채권	211,188,121	(9,020,666,143)
기타유동자산	6,473,642,665	(14,833,358,772)
재고자산	97,311,155,863	(325,415,003,935)
매입채무	(98,171,449,762)	(14,186,356,161)
기타유동부채	2,614,799,815	(1,395,344,634)
기타채무	(13,742,896,330)	(3,818,544,195)
비유동기타채무	-	2,001,160,000
장기종업원급여부채	(67,400,000)	(80,700,000)
순확정급여부채	(3,127,136,259)	(23,041,926,850)
리스채권	562,687,778	1,329,235,195
합 계	(71,220,583,633)	(371,289,314,887)

(3) 당사는 현금흐름표상의 영업활동으로 인한 현금흐름을 간접법으로 작성하였으며, 당기와 전기 중 현금의 유입과 유출이 없는 중요한 거래는 다음과 같습니다.

(단위: 원)		
구분	당기	전기
건설중인유형자산 본계정 대체	15,024,178,921	49,037,828,713
건설중인무형자산 본계정 대체	6,986,001,188	12,143,505,078
원상복구의무로 인한 사용권자산의 증가	-	1,471,100,000
유형자산 취득관련 미지급금 증가(감소)	(7,903,312,490)	11,030,293,113
무형자산 취득관련 미지급금 증가(감소)	(2,217,473,878)	3,031,688,436
리스계약으로 인한 리스부채의 사용권자산 인식	13,743,324,041	11,991,195,695
리스부채의 유동성 대체	6,963,687,484	3,762,437,158
리스채권의 유동성 대체	570,314,176	1,359,317,660
대여금의 유동성 대체	1,304,964,586	1,608,015,296

(4) 재무활동 관련 현금흐름

당기와 전기 중 재무활동에서 생기는 부채의 변동은 다음과 같습니다.

① 당기

(단위: 원)				
구분	기초	재무활동 현금흐름	비현금거래	당기말
미지급배당금	-	(73,189,350,000)	73,189,350,000	-
리스부채	13,035,055,914	(7,247,552,144)	13,396,228,662	19,183,732,432

② 전기

(단위: 원)				
구분	기초	재무활동 현금흐름	비현금거래	전기말
미지급배당금	-	(87,827,220,000)	87,827,220,000	-
리스부채	7,098,769,810	(5,965,836,823)	11,902,122,927	13,035,055,914

32. 사용제한 금융상품

당기말과 전기말 현재 사용이 제한된 금융상품은 다음과 같습니다.

(단위: 원)			
계정과목	내역	당기말	전기말
장기기타채권	당좌개설보증금	2,000,000	2,000,000

33. 특수관계자

(1) 당기말과 전기말 현재 당사의 특수관계자의 내역은 다음과 같습니다.

특수관계 종류	당기말	전기말
종속기업	LX Semicon U.S.A., Inc	LX Semicon U.S.A., Inc
	LX Semicon China Co., Ltd.	LX Semicon China Co., Ltd.
	LX Semicon Japan Co., Ltd.	LX Semicon Japan Co., Ltd.
관계기업 및 공동기업	어드밴스드파워디바이스테크놀로지 주식회사	어드밴스드파워디바이스테크놀로지 주식회사
	FJ Composite Materials Co.,LTD	FJ Composite Materials Co.,LTD
	(주)텔레칩스	(주)텔레칩스(*2)
	엘엑스벤처스신기술사업투자조합 1호(*1)	-
당사에 유의적인 영향력을 행사하는 회사(*3)	(주)LX홀딩스	(주)LX홀딩스
기타	(주)LX홀딩스의 공동기업	(주)LX홀딩스의 공동기업
	대규모기업집단 계열회사(*3)	대규모기업집단 계열회사(*3)

(*1) 당기 중 엘엑스벤처스신기술사업투자조합 1호 지분 23.33%를 취득하였습니다.

(*2) 전기 중 (주)텔레칩스 지분 10.93%를 취득하였습니다.

(*3) 전기 6월 21일을 기준으로 (주)LX홀딩스가 독점규제 및 공정거래법에 근거하여 (주)LG 기업집단에서 분리됨에 따라, 당사는 대규모기업집단인 LG계열 소속회사에서 제외되었으며, 당기 4월 25일 (주)LX홀딩스 및 그 계열회사가 대규모기업집단으로 지정되었습니다.

(2) 당기와 전기 중 특수관계자와의 거래 내역은 다음과 같습니다.

(단위: 원)				
특수관계 구분	특수관계자명	거래내용	당기	전기
종속기업	LX Semicon U.S.A., Inc	영업비용	3,826,073,479	3,333,477,157
	LX Semicon China Co., Ltd.	영업비용	17,566,735,216	14,046,789,842
	LX Semicon Japan Co., Ltd.	영업비용	5,183,049,474	2,271,240,230
관계기업 및 공동기업	FJ Composite Materials Co.,LTD	영업비용	1,425,723,504	1,585,356,445
		배당금 수익	76,766,051	-
	(주)텔레칩스	배당금 수익	196,950,000	-
당사에 유의적인 영향력을 행사하는 회사	(주)LX홀딩스	영업비용	3,803,666,000	212,401,000
기타 대규모기업집단 소속법인 (*)	주식회사 엘엑스하우시스	영업비용	215,500,000	1,379,533,243
		유무형자산 취득	-	1,170,054,257
	주식회사 엘엑스판토스	영업비용	4,879,477,279	5,435,452,295
	주식회사 엘엑스엠디아이	영업비용	1,515,159,391	-
	(주)엘엑스인터내셔널	영업비용	30,978,300	-
	LX INTERNATIONAL JAPAN LTD.	영업비용	43,352,264	4,647,333
	(주)엘지씨엔에스	영업비용	-	2,982,071,802
		유무형자산 취득	-	1,328,911,400
	(주)디앤오	영업비용	-	1,530,391,236
		유무형자산 취득	-	413,700,000
	(주)에스앤아이코퍼레이션	영업비용	-	721,786,300
	(주)엘지경영개발원	영업비용	-	468,762,000

	LG Display (China) Co., Ltd.	매출	-	11,845,896,102
	LG Display (Guangzhou) Co., Ltd.	매출	-	277,535,172,867
	LG Display Vietnam Haiphong Co. Ltd.	매출	-	129,005,911,232
	LG Display Yantai	매출	-	21,360,454,279
	LG Display High-Tech(China)Co.,Ltd.	매출	-	18,556,438
	LG Display (Nanjing) Co., Ltd.	매출	-	41,702,811,192
	엘지디스플레이(주)	매출	-	241,683,107,009
	LG Electronics Indonesia	매출	-	2,110,470,138
	LG Electronics USA Inc.	매출	-	1,063,817,806
	엘지전자주	매출	-	6,509,289,131
		영업비용	-	3,324,593,936
		유무형자산 취득	-	95,350,000
	엘지이노텍(주)	매출	-	700,000,000
		영업비용	-	24,494,558,720
	엘지유플러스	영업비용	-	108,397,044
	(주)비즈테크파트너스	영업비용	-	164,996,000
	(주)하이텔서비스	영업비용	-	302,273
	(주)엘지화학	유무형자산 취득	-	(746,875)

(*) 전기는 당사가 대규모기업집단인 LG계열 소속회사에서 제외되기 이전까지의 거래가 포함되어 있습니다.

(3) 당기말과 전기말 현재 특수관계자에 대한 채권·채무내역은 다음과 같습니다.

① 당기말

(단위: 원)			
특수관계 구분	특수관계자명	당기말	
		매출채권 등	매입채무 등
종속기업	LX Semicon U.S.A., Inc	-	367,326,322
	LX Semicon China Co., Ltd.	-	2,001,759,235
	LX Semicon Japan Co., Ltd.	-	659,756,055
관계 및 공동기업	FJ Composite Material Co.,Ltd.	-	1,368,990,000
당사에 유의적인 영향력을 행사하는 회사	(주)LX홀딩스	434,734,000	-
기타 대규모기업집단 소속법인	주식회사 엘엑스하우시스	-	7,700,000
	주식회사 엘엑스판토스	-	825,695,817
	주식회사 엘엑스엠디아이	-	23,329,662

②전기말

(단위: 원)			
특수관계 구분	특수관계자명	전기말	
		매출채권 등	매입채무 등
종속기업	LX Semicon U.S.A., Inc	-	358,048,951
	LX Semicon China Co., Ltd.	-	1,458,676,311
	LX Semicon Japan Co., Ltd.	-	264,003,933
관계 및 공동기업	FJ Composite Materials Co.,LTD	-	26,178,448
기타 대규모기업집단 소속법인	(주)LX판토스	-	942,232,840

(4) 당기와 전기 중 특수관계자와의 주요 자금거래는 다음과 같습니다.

(단위: 원)							
특수관계 구분	특수관계자명	당기			전기		
		배당금 수취	배당금 지급	현금출자 등	배당금 수취	배당금 지급	현금출자
당사에 유의적인 영향력을 행사하는 회사	(주)LX홀딩스	-	24,212,358,000	-	-	29,054,829,600	-
종속기업	LX Semicon Japan.Co.,Ltd.	-	-	-	-	-	898,374,000
관계 및 공동기업	FJ Composite Materials Co.,LTD	76,766,051	-	2,887,050,000	-	-	-
	(주)텔레칩스	196,950,000	-	-	-	-	26,770,050,000
	엘엑스벤처스신기술사업투자조합 1호	-	-	2,800,000,000	-	-	-
합계		273,716,051	24,212,358,000	5,687,050,000	-	29,054,829,600	27,668,424,000

(5) 당기와 전기 중 주요 경영진에 대한 보상내역은 다음과 같습니다.

(단위: 원)		
구분	당기	전기
단기급여	8,261,424,780	8,133,620,830
퇴직급여	1,511,980,330	1,508,694,740
합계	9,773,405,110	9,642,315,570

당사의 주요 경영진에는 회사 활동의 계획·운영·통제에 대한 중요한 권한과 책임을 가진 이사가 포함되어 있습니다.

(6) 당기말과 전기말 현재 당사가 특수관계자를 위하여 제공하거나 특수관계자로부터 제공받고 있는 담보 및 보증 내역은 없습니다.

34. 우발상황 및 약정사항

(1) 당기말 현재 당사는 서울보증보험으로부터 390백만원의 납부 및 지급보증 등을 제공받고 있습니다.

(2) 당사는 신한은행 등 일부 금융기관과 여신한도계약을 체결하고 있으며, 당기말 현재 당사의 여신한도 내역은 다음과 같습니다.

(단위 : 원, USD)			
구분	금융기관명	원화	외화
매입외환	신한은행	-	16,000,000

매입외환	농협	-	15,000,000
매입외환	Mizuho Bank	-	60,000,000
차입한도	수출입은행	200,000,000,000	-
차입한도	MUFG은행	150,000,000,000	-
차입한도	하나은행	100,000,000,000	-
차입한도	수협은행	50,000,000,000	-

(3) 당사는 아래와 같이 매출채권의 회수와 관련하여 금융기관과 수출채권 양도거래 약정을 맺고 있습니다. 당기말 현재 당사의 한도내역은 다음과 같습니다.

(단위 : 원, USD)			
구분	금융기관명	원화	외화
팩토링	수출입은행	-	380,000,000
팩토링	BNP 파리바	-	130,000,000
팩토링	MUFG은행	100,000,000,000	220,000,000
팩토링	ING은행	-	95,000,000

(4) 당기말 현재 당사는 금융자산 등에 대한 담보제공 내역이 없습니다.

(5) 당기말 현재 당사는 진행중인 소송 및 분쟁사항이 없습니다.

(6) 당기말 현재 당사가 체결하고 있는 출자약정의 내역은 다음과 같습니다. 잔여금액은 향후 집행조합원의 출자이행요청에 따라 추가 납입예정이나, 현재 시점에 그 납입시기를 예상할 수 없습니다.

(단위 : 원)			
구분	출자약정금액	출자금액	추가출자예정금액
엘엑스벤처스신기술사업투자조합 1호	7,000,000,000	2,800,000,000	4,200,000,000

- 최근 2사업연도의 배당에 관한 사항

상기 이익잉여금처분계산서를 참조하시기 바랍니다.

□ 정관의 변경

(제2호 의안) 정관 변경 승인의 건

가. 집중투표 배제를 위한 정관의 변경 또는 그 배제된 정관의 변경

변경전 내용	변경후 내용	변경의 목적
-	-	해당사항 없음

나. 그 외의 정관변경에 관한 건

변경전 내용	변경후 내용	변경의 목적
제55조 (이익배당) ① 이익의 배당은 금전 또는 금전 외의 계산으로 할 수 있다. ② 이익의 배당을 주식으로 하는 경우 회사가 수종의 주식을 발행한 때에는 주주총회의 결의로 그와 다른 종류의 주식으로 할 수 있다. ③ 제①항의 배당은 매결산기말 현재의 주주명부에 기재된 주주 또는 등록된 질권자에게 지급한다.	제55조 (이익배당) ① 좌 동 ② 좌 동 ③ 회사는 이사회 결의로 제①항의 배당을 받을 주주를 확정하기 위한 기준일을 정할 수 있으며, 기준일을 정한 경우 그 기준일의 2주 전에 이를 공고하여야 한다.	배당절차 개선사항 반영
부칙 제2조 (정관의 시행일) <신설>	부칙 제2조 (정관의 시행일) 본 개정 정관은 제25기 사업년도에 관한 정기주주총회에서 결의한 날로부터 시행한다.	

□ 이사의 선임

(제3-1호 의안) 이사 선임의 건-사내이사 이윤태 선임의 건

가. 후보자의 성명·생년월일·추천인·최대주주와의 관계·사외이사후보자 등 여부

후보자성명	생년월일	사외이사 후보자여부	감사위원회 위원인 이사 분리선출 여부	최대주주와의 관계	추천인
이윤태	1960.07.19	사내이사	해당없음	계열회사 임원	이사회
총 (1) 명					

나. 후보자의 주된직업·세부경력·해당법인과의 최근3년간 거래내역

후보자성명	주된직업	세부경력		해당법인과의 최근3년간 거래내역
		기간	내용	
이윤태	LX세미콘 사장	2010 ~ 2011	삼성전자 시스템LSI 사업부 개발실장 전무	-
		2011 ~ 2014	삼성디스플레이 LCD 개발실장 부사장	
		2014 ~ 2019	삼성전기 대표이사 사장	

		2020 ~ 2023	삼성전기 상근고문	
		2023 ~ 현재	LX세미콘 사장	

다. 후보자의 직무수행계획(사외이사 선임의 경우에 한함)

해당사항 없음.

라. 후보자에 대한 이사회 추천 사유

이윤태 사내이사 후보자는 서울대 전기공학 학사, KAIST 전기공학 석/박사 학위를 취득하고, 삼성전자, 삼성디스플레이, 삼성전기에서 각각 LSI개발실장, LCD개발실장, 대표이사를 역임한 반도체 기술 전문가입니다. 또한 풍부한 기업경험을 바탕으로 반도체를 비롯한 소재 사업에서도 뛰어난 역량을 갖췄다는 평을 받고 있습니다.

삼성전기 대표 재임 시에는 과감한 투자와 전면적인 체질개선을 추진해 삼성전기의 사상최고 실적을 이끌며 회사 성장에 크게 기여하였습니다. 이러한 Know-how를 통해서 대내외적으로 어려운 환경을 극복하고 지속 성장가능한 글로벌 반도체 팹리스 회사로 성장시켜 주주가치 극대화에 크게 기여할 수 있을 것으로 기대하고 있습니다.

이에 당사는 이윤태 후보자가 주력 사업의 경쟁력 강화, 미래 신사업 발굴 등 사업 구조 고도화를 지속 추진함과 동시에, 경영Risk에 대한 선제적 대응 및 ESG 경영 추진 등 지속가능한 성장 기반을 구축할 수 있는 책임자라 판단되어 사내이사 후보자로 추천합니다.

확인서

확 인 서

후보자 본인은 본 서류에 기재한 증권의 발행 및 공시 등에 관한 규정 제3-15조 제3항
제3호 가목부터 마목까지의 사항이 사실과 일치함을 확인합니다.

2024년 2월 28일

보고자 이 윤 태 (서명 또는 날인)



(제3-2호 의안) 이사 선임의 건-기타비상무이사 노진서 선임의 건

가. 후보자의 성명 · 생년월일 · 추천인 · 최대주주와의 관계 · 사외이사후보자 등 여부

후보자성명	생년월일	사외이사 후보자여부	감사위원회 위원인 이사 분리선출 여부	최대주주와의 관계	추천인
노진서	1968.09.05	기타비상무이사	해당없음	최대주주의 임원	이사회
총 (1) 명					

나. 후보자의 주된직업 · 세부경력 · 해당법인과의 최근3년간 거래내역

후보자성명	주된직업	세부경력		해당법인과의 최근3년간 거래내역
		기간	내용	
노진서	LX홀딩스 대표이사	2014 ~ 2015	LG전자 경영전략담당 상무	-
		2016 ~ 2018	LG 기획팀장 전무	
		2019 ~ 2020	LG전자 로봇사업센터장 전무	
		2021 ~ 2021	LG전자 CSO 부사장	
		2021 ~ 2022	LX홀딩스 CSO 부사장	
		2022 ~ 현재	LX홀딩스 대표이사	

다. 후보자의 직무수행계획(사외이사 선임의 경우에 한함)

해당사항 없음.

라. 후보자에 대한 이사회 추천 사유

노진서 기타비상무이사 후보자는 (주)LG, LG전자에서 오랜 기간 경영전략, 기획업무를 수행하며, 관련분야의 충분한 경험과 지식을 갖추었습니다. 2021년 5월부터는 LX홀딩스의 CSO, 대표이사로 재직하면서 LX그룹의 중장기 사업전략 수립 및 기존 사업 현안 점검/개선 등을 통하여 그룹의 미래사업 방향에 대하여 주도하고 있습니다.

이에 다년간 업무 경험을 토대로 회사의 발전에 기여할 수 있을 것으로 기대되며, 향후 당사에서 추진하게 될 다양한 신규 투자 안건들에 대해서도 심도 있는 검토 의견을 제시할 수 있을 것으로 판단하고 있습니다.

또한 LX그룹 내 계열사간 시너지 창출을 위하여 Board Member 등과 논의 및 조율하는 역할을 훌륭히 수행하여 줄 것으로 기대되어 기타비상무이사로 재선임을 추천합니다.

확인서

확 인 서

후보자 본인은 본 서류에 기재한 증권의 발행 및 공시 등에 관한 규정 제3-15조 제3항 제3호 가목부터 마목까지의 사항이 사실과 일치함을 확인합니다.

2024년 2월 28일

보고자 노진서 (서명 또는 날인) 

(제3-3호 의안) 이사 선임의 건-사외이사 한상범 선임의 건

가. 후보자의 성명 · 생년월일 · 추천인 · 최대주주와의 관계 · 사외이사후보자 등 여부

후보자성명	생년월일	사외이사 후보자여부	감사위원회 위원인 이사 분리선출 여부	최대주주와의 관계	추천인
한상범	1955.06.18	사외이사	해당없음	-	이사회
총 (1) 명					

나. 후보자의 주된직업 · 세부경력 · 해당법인과의 최근3년간 거래내역

후보자성명	주된직업	세부경력		해당법인과의 최근3년간 거래내역
		기간	내용	
한상범	-	2013 ~ 2016	LG디스플레이 대표이사 사장	-
		2015 ~ 2018	제6대 한국디스플레이산업협회 회장	
		2016 ~ 2020	LG디스플레이 대표이사 부회장	

다. 후보자의 직무수행계획(사외이사 선임의 경우에 한함)

<p>(1) 전문성</p> <p>- 본 후보자는 미국 스티븐스 대학교 석/박사를 거쳐 반도체/디스플레이 회사의 연구원/기업인으로 활동하면서 대한민국 금탑 산업훈장 및 대한전자공학 대상을 수상하였고 이러한 업적 등을 인정받아 대한민국 디스플레이 산업협회 회장까지 역임하기도 하였습니다. 이를 바탕으로 반도체 관련 사업 및 전략 운영 방향에 대해 면밀히 검토하고 객관적인 의견을 개진하여 LX세미콘의 발전과 주주가치를 높이는데 최선을 다하겠습니다.</p> <p>(2) 독립성</p> <p>- 본 후보자는 사외이사로서 최대주주로부터 독립적인 위치에 있어야 함을 정확하게 이해하고 있으며, 주주와 사회 등 다양한 이해관계자의 이익을 대변하는 동시에 회사의 장기적 성장과 기업가치 극대화를 위해 투명하고 독립적인 의사결정 및 직무를 수행하고자 합니다.</p> <p>(3) 직무수행 및 의사결정 기준</p> <p>- 본 후보자는 아래 기업 가치 제고를 통해, LX세미콘이 최고의 시스템 반도체 회사로 발전하도록 사외이사로서의 역할을 충실히 수행할 것입니다.</p> <p>1) 회사의 영속성을 위한 기업 가치 제고 2) 기업 성장을 통한 주주 가치 제고 3) 공유 가치 기반의 동반 성장을 위한 이해관계자 가치 제고 4) 기업의 역할 확장을 통한 사회 가치 제고</p> <p>(4) 책임과 의무에 대한 인식 및 준수</p> <p>- 본 후보자는 사외이사로서 선관주의와 충실 의무, 보고 의무, 감시 의무, 상호 업무집행 감시 의무, 경업금지 의무, 자기거래 금지 의무, 기업비밀 준수 의무 등 상법상 사외이사의 의무를 인지하고 있으며, 이를 엄수할 것입니다.</p>
--

라. 후보자에 대한 이사회 추천 사유

한상범 후보자는 수십년간 반도체 및 디스플레이 연구 및 개발에 힘써온 전문가입니다. 이러한 디스플레이/반도체 전문가가 당사의 사외이사로 선임된다면 변화무쌍한 디스플레이 드라이버 IC 및 T-Con, PMIC 개발 등에 있어서 글로벌 경쟁사와 비교할 때 경쟁우위를 얻을 수 있는데 많은 도움이 될 것이며, 이는 곧 회사의 매출과 이익 성장 등에 많은 영향을 미쳐 주주가치를 극대화 할 수 있을 것으로 기대합니다.

또한, 당사가 추진하게 될 다양한 신규 투자 사항들과 같이 중요한 의사결정에 대해서도 탁월한 전문성을 바탕으로 신규 투자 및 기존 영위 사업의 적정성을 평가하여 개선점 및 취약점을 도출하는 등 사외이사로서의 역할을 충실히 수행할 수 있을 것으로 기대하고 있습니다. 이와 동시에 회사의 수임인으로서 경영을 감시하고 건전한 경영과 주주의 권익보호 및 회사의 사회적 신뢰 유지 향상에 많은 도움을 줄 것으로 판단되므로 이사회에서 본 후보자를 사외이사로 추천합니다.

확인서

확 인 서

후보자 본인은 본 서류에 기재한 증권의 발행 및 공시 등에 관한 규정 제3-15조 제3항
제3호 가목부터 마목까지의 사항이 사실과 일치함을 확인합니다.

2024년 2월 20일

보고자 한상범 (서명도장남인)



□ 감사위원회 위원의 선임

(제4호 의안) 감사위원회 위원이 되는 사외이사 선임의 건 - 사외이사 김남수

가. 후보자의 성명·생년월일·추천인·최대주주와의 관계·사외이사후보자 등 여부

후보자성명	생년월일	사외이사 후보자여부	감사위원회 위원인 이사 분리선출 여부	최대주주와의 관계	추천인
김남수	1965.10.18	사외이사	해당	-	이사회
총 (1) 명					

나. 후보자의 주된직업·세부경력·해당법인과의 최근3년간 거래내역

후보자성명	주된직업	세부경력		해당법인과의 최근3년간 거래내역
		기간	내용	
김남수	서울대학교 전기정보공학부 교수	2012 ~ 2016	서울대학교 초실감음향기술연구센터 센터장	-
		2016 ~ 2019	서울대학교 뉴미디어통신공동연구소 소장	
		1998 ~ 현재	서울대학교 전기정보공학부 교수	

다. 후보자의 직무수행계획(사외이사 선임의 경우에 한함)

<p>(1) 전문성 - 본 후보자는 KAIST 전기전자공학과 석/박사를 거쳐 삼성종합기술원에서 엔지니어로서의 실무경험을 보유하고 있으며, 현재 서울대학교 전기정보공학부 교수로 재직중입니다. 서울대학교 초실감음향기술연구센터 센터장 및 뉴미디어통신공동연구소 소장을 역임하는 등 전기·전자 분야에 대한 깊은 이해와 전문성을 갖추었습니다. 이를 통해 LX세미콘의 기존 사업과 신규사업 진출 등 전략 운영 방향에 대해 외부 관점에서의 검토 및 자문을 하고자 합니다.</p> <p>(2) 독립성 - 본 후보자는 사외이사로서 최대주주로부터 독립적인 위치에 있어야 함을 정확하게 이해하고 있으며, 주주와 사회 등 다양한 이해관계자의 이익을 대변하는 동시에 회사의 장기적 성장과 기업가치 극대화를 위해 투명하고 독립적인 의사결정 및 직무를 수행하고자 합니다.</p> <p>(3) 직무수행 및 의사결정 기준 - 본 후보자는 아래 기업 가치 제고를 통해, LX세미콘이 최고의 시스템 반도체 회사로 발전하도록 사외이사로서의 역할을 충실히 수행할 것입니다.</p> <p>1) 회사의 영속성을 위한 기업 가치 제고 2) 기업 성장을 통한 주주 가치 제고 3) 공유 가치 기반의 동반 성장을 위한 이해관계자 가치 제고 4) 기업의 역할 확장을 통한 사회 가치 제고</p>
--

(4) 책임과 의무에 대한 인식 및 준수

- 본 후보자는 사외이사로서 선관주의와 충실 의무, 보고 의무, 감시 의무, 상호 업무집행 감시 의무, 경업금지 의무, 자기거래 금지 의무, 기업비밀 준수 의무 등 상법상 사외이사의 의무를 인지하고 있으며, 이를 엄수할 것입니다.

라. 후보자에 대한 이사회 추천 사유

김남수 후보자는 전기·전자 공학 전문가로서 당사의 제품이나 향후 미래의 사업방향 등을 명확하게 제시할 수 있는 분이라 사료됩니다. 아울러, 꾸준한 연구 경력을 바탕으로 당사의 사업에 대한 조언 뿐만 아니라 객관적인 관점에서 회사의 현황을 판단하시고 이를 이사회 등을 통해서 적극적으로 의견을 개진할 것으로 기대합니다. 특히, 준법경영과 지속가능경영이 중요한 이슈로 부각되는 가운데 감사위원회가 견제와 균형의 역할을 다하도록 점검하는 등 회사의 준법경영체계 강화에 중추적인 역할을 할 것으로 기대되어 감사위원이 되는 사외이사 후보로 추천합니다.

확인서

확 인 서

후보자 본인은 본 서류에 기재한 증권의 발행 및 공시 등에 관한 규정 제3-15조 제3항
제3호 가목부터 마목까지의 사항이 사실과 일치함을 확인합니다.

2024년 2월 28일

보고자 김 남 수 (서명 또는 날인)

※ 기타 참고사항

상기 감사위원회 위원이 되는 사외이사 선임의 건은 상법 제542조의12조에 의거하여 다른

이사와 분리하여 선임하는 안건입니다.

□ 이사의 보수한도 승인

(제5호 의안) 이사 보수한도 승인의 건

가. 이사의 수·보수총액 내지 최고 한도액

(당 기)

이사의 수 (사외이사수)	7(4)
보수총액 또는 최고한도액	50억원

(전 기)

이사의 수 (사외이사수)	6(3)
실제 지급된 보수총액	17.03억원
최고한도액	50억원