

# I N D E X

Semi-Annual Report .....	1
<b>【Confirmation by CEO, etc.】</b> .....	2
I. Company Overview .....	3
1. Company overview .....	3
2. Company history .....	4
3. Changes in capital stock .....	7
4. Total number of shares, etc. ....	7
5. Matters related to the articles of incorporation .....	8
II. Business Description .....	11
1. Business overview .....	11
2. Main products and services .....	11
3. Raw materials and production facilities .....	11
4. Status of sales and orders .....	12
5. Risk management and derivatives transactions .....	13
6. Major contracts and research and development activities .....	16
7. Other details .....	17
III. Financial Matters .....	22
1. Summary of financial information .....	22
2. Consolidated financial statements .....	23
2-1. Consolidated Statement Of Financial Position .....	24
2-2. Consolidated Income Statement .....	25
2-3. Consolidated Statement Of Comprehensive Income .....	26
2-4. Consolidated Statement Of Changes In Equity .....	27
2-5. Consolidated Statement Of Cash Flows .....	28
3. Notes to the consolidated financial statements .....	30
1. Corporate information and statement of IFRS compliance (Consolidated) .....	30
2. Accounting policies, changes in accounting estimates and errors (Consolidated) .....	31
3. Significant judgements and sources of estimation uncertainty (Consolidated) .....	32
4. Operating segments (Consolidated) .....	32
5. Financial instruments (Consolidated) .....	33
6. Cash and cash equivalents (Consolidated) .....	39
7. Trade and other receivables (Consolidated) .....	39
8. Other assets (Consolidated) .....	40
9. Inventories (Consolidated) .....	41
10. Interests in other entities (Consolidated) .....	42
11. Property, plant and equipment (Consolidated) .....	43
12. Intangible assets (Consolidated) .....	44
13. Leases (Consolidated) .....	45
14. Trade and other payables (Consolidated) .....	46
15. Other liabilities (Consolidated) .....	47
16. Other provisions, contingent liabilities and contingent assets (Consolidated) .....	48
17. Share capital, reserves and other equity interest (Consolidated) .....	49
18. Statement of Appropriation of Retained Earnings (Consolidated) .....	50
19. Earnings per share (Consolidated) .....	51
20. Finance income and expense (Consolidated) .....	53

21. Other income and expense (Consolidated) .....	55
22. Revenue from contracts with customers (Consolidated) .....	56
23. Selling, general and administrative expense (Consolidated) .....	57
24. Employee benefits (Consolidated) .....	59
25. Income taxes (Consolidated) .....	62
26. Cash flow statement (Consolidated) .....	63
27. Restricted financial assets (Consolidated).....	69
28. Related party (Consolidated).....	69
29. Contingent liabilities, contingent asset and commitments (Consolidated) .....	73
30. Fair value measurement (Consolidated) .....	75
4. Separate financial statements.....	78
4-1. Statement Of FinancialPosition .....	78
4-2. Income Statement .....	80
4-3. Statement Of ComprehensiveIncome .....	80
4-4. Statement Of ChangesInEquity .....	81
4-5. Statement Of CashFlows .....	82
5. Notes to the separate financial statements.....	83
1. Company overview .....	83
2. Accounting policies, changes in accounting estimates and errors .....	83
3. Significant judgements and sources of estimation uncertainty.....	84
4. Financial instruments.....	85
5. Cash and cash equivalents .....	91
6. Trade and other receivables .....	91
7. Other assets .....	92
8. Inventories .....	93
9. Interests in other entities .....	94
10. Property, plant and equipment .....	95
11. Intangible assets .....	95
12. Leases .....	96
13. Trade and other payables .....	97
14. Other liabilities.....	98
15. Other provisions, contingent liabilities and contingent assets .....	99
16. Share capital, reserves and other equity interest.....	100
17. Statement of Appropriation of Retained Earnings.....	101
18. Earnings per share.....	102
19 Finance income and expense .....	104
20. Other income and expense .....	106
21. Revenue from contracts with customers .....	107
22. Selling, general and administrative expense .....	108
23. Employee benefits .....	111
24. Income taxes.....	113
25. Cash flow statement .....	114
26. Restricted financial assets .....	120
27. Related party.....	120
28. Contingent liabilities, contingent asset and commitments .....	124
29. Fair value measurement .....	127
6. Matters related to dividends.....	130

7. Matters related to financing through issuance of securities.....	130
7-1. Performance of financing through securities issuance.....	130
7-2. Performance of fund utilization from securities issuance .....	132
8. Other financial matters.....	132
IV. Director’s Management Assessment and Analysis Opinion .....	137
V. Accounting Auditor’s Audit Opinion, etc. ....	138
1. Matters related to external audit.....	138
2. Matters related to internal control .....	140
VI. Matters Related to Corporate Bodies Including the Board of Directors, etc. ....	145
1. Matters related to the board of directors .....	145
2. Matters related to the audit system .....	150
3. Matters related to general shareholders’ meeting, etc. ....	153
VII. Matters Related to Shareholders.....	156
VIII. Matters Related to Executives and Employees, etc.....	159
1. Status of executives and employees, etc.....	159
2. Executive remuneration, etc.....	162
IX. Matters Related to Affiliated Companies, etc. ....	166
X. Details of Transactions with Major Shareholders, etc. ....	169
XI. Other Matters Necessary for Investor Protection .....	170
1. Progress and changes of disclosure information.....	170
2. Matters related to contingent liabilities, etc. ....	170
3. Matters related to sanctions, etc.....	170
4. Other matters, including material matters occurred after the document preparation date ....	171
XII. Detailed Table .....	172
1. Status of subsidiaries subject to consolidation (Detailed).....	172
2. Status of affiliates (Detailed) .....	172
3. Status of investment in other corporations (Detailed) .....	176
<b>【Confirmation from Experts】</b> .....	176
1. Confirmation from experts.....	176
2. Relationship to experts .....	177

# Semi-Annual Report

(제 27 기)

Fiscal year            2025.01.01            From  
                                 2025.06.30            To

금융위원회

한국거래소 귀중

2025년    8월    14일

Type of entity subject to submission:            Stock-listed corporations

Occurrence of reasons for relief:            N/A

회    사    명 :            주식회사 엘엑스세미콘

대 표 이 사 :            이윤태

본 점 소 재 지 :            대전광역시 유성구 테크노2로 222

(전 화) 02-6924-3114

(홈페이지) <https://www.lxsemicon.com>

작 성 책 임 자 :            (직 책) 재경담당            (성 명) 이혁주

(전 화) 02-6924-3114

# 【Confirmation by CEO, etc.】

## 대표이사 등의 확인 · 서명

### 확 인 서

당사의 대표이사 및 신고업무담당이사로서 이 공시서류의 기재내용에 대해 상당한 주의를 다하여 직접 확인 · 검토한 결과, 중요한 기재사항의 기재 또는 표시의 누락이나 허위의 기재 또는 표시가 없고, 이 공시서류에 표시된 기재 또는 표시사항을 이용하는 자의 중대한 오해를 유발하는 내용이 기재 또는 표시되지 아니하였음을 확인합니다.

또한, 당사는 「주식회사의 외부감사에 관한 법률」 제8조의 규정에 따라 내부회계관리제도를 마련하여 운영하고 있음을 확인합니다.

2025. 8. 14.

주식회사 LX세미콘

대표이사 이 윤 태 (서명)

신고업무담당이사 김 훈

# I. Company Overview

## 1. Company overview

### 가. 연결대상 종속회사 개황

#### (1) 연결대상 종속회사 현황(요약)

(Unit: company)

Category	Number of subsidiaries subject to consolidation				Number of major subsidiaries
	Beginning of the period	Increase	Decrease	End of the period	
Listed	-	-	-	-	-
Unlisted	4	-	-	4	-
Total	4	-	-	4	-

 Move to detailed table

#### 1-1. 연결대상회사의 변동내용

Category	Subsidiary company	Reason for report
Newly consolidated	-	-
	-	-
Excluded from consolidation	-	-
	-	-

### 나. 회사의 법적·상업적 명칭

당사는 "주식회사 엘엑스세미콘"이라 하며, 약칭으로 "주식회사 LX세미콘", 영문으로는 "LX Semicon Co., Ltd."로 표기합니다.

### 다. 설립일자

당사는 1999년 11월 11일에 설립되었습니다.

### 라. 본사의 주소, 전화번호, 홈페이지 주소

주 소	:	(본사) 대전광역시 유성구 테크노2로 222
전화번호	:	02-6924-3114

홈페이지	:	https://www.lxsemicon.com
------	---	---------------------------

**마. 중소기업 등 해당 여부**

Whether applicable to small and medium-sized enterprises		Non-applicable
	Whether a venture business	Non-applicable
Whether applicable to middle-standing enterprises		Non-applicable

**바. 주요 사업의 내용**

당사는 반도체 설계 및 판매를 전문으로 하는 팹리스 기업으로 시스템반도체 설계, 제조 판매를 주요 사업으로 영위하고 있으며, 신규 성장동력으로 MCU, 방열기판 사업을 추진하여 사업 포트폴리오를 다각화하고 있습니다.

기타 자세한 사항은 『II. 사업의 내용』을 참고하시기 바랍니다.

**사. 신용평가에 관한 사항**

회사는 최근 3년간 신용조회업이 아닌 등급 및 민평금리를 제시하는 국내외 신용평가업체로부터 신용등급을 의뢰하거나 부여받은 사항이 없습니다.

**아. 회사의 주권상장(또는 등록·지정) 및 특례상장에 관한 사항**

Stock listing (or registration/designation) status	Stock listing (or registration/designation) date	Special listing type
KOSPI market listed	2022.11.03	N/A

주) 당사는 코스닥 시장(2010년 6월 8일 상장)에서 유가증권 시장으로 이전상장 하였습니다.

**2. Company history**

**가. 회사의 본점소재지 및 그 변경**

1999년 11월 11일 : 대전광역시 서구 둔산동 1299 제일은행빌딩 4층

2000년 12월 15일 : 대전광역시 서구 둔산동 1229 세명회관빌딩 5층  
 2005년 10월 04일 : 대전광역시 유성구 문지동 104-13  
 2011년 01월 31일 : 대전광역시 유성구 테크노2로 222

### 나. 경영진 및 감사의 중요한 변동

Date of change	Type of shareholder s' meeting	Appointment		Expiration of term or dismissal
		New	Reappointment	
2021.03.18	Ordinary General Shareholder s' Meeting	기타비상무이사 노진서	사내이사 최성관, 사외이사 신영수	기타비상무이사 정년채
2022.03.22	Ordinary General Shareholder s' Meeting	-	사외이사 위경우	-
2023.03.23	Ordinary General Shareholder s' Meeting	사내이사 김훈, 사외이사 정성욱	대표이사 손보익	사외이사 윤일구
2024.03.21	Ordinary General Shareholder s' Meeting	대표이사 이운태, 사외이사 한상범, 사외이사 김남수	기타비상무이사 노진서	사외이사 신영수
2025.03.20	Ordinary General Shareholder s' Meeting	사외이사 김범	-	사외이사 위경우

주) 경영진의 변동과 관련한 자세한 내용은 'Ⅷ.임원 및 직원 등에 관한 사항'을 참고하시기 바랍니다.

### 다. 최대주주의 변동

기존 최대주주였던 (주)LG의 인적분할에 따라 최대주주가 (주)LG에서 (주)LX홀딩스로 변경되었으며, 최대주주 등의 변동에 관한 사항은 동 공시서류의 『Ⅶ. 주주에 관한 사항. 나. 최대주주의 주요경력 및 개요』를 참고하시기 바랍니다.

### 라. 상호의 변경

변경일자	변경 전 상호	변경 후 상호	변경 사유
2021.06.25	주식회사 실리콘웍스	주식회사 LX세미콘	지배구조 변경 및 반도체기업 이미지 제고

주1) 변경일자는 상호변경을 반영한 정관변경의 주주총회 승인일자입니다.

주2) 상호변경 효력 발생일자는 2021년 7월 1일입니다.

**마. LX세미콘 및 연결대상 종속회사 주요 연혁**

**(1) LX세미콘**

일자	주요내용
2021년 05월	최대주주 변경(㈜LG → ㈜LX홀딩스)
2021년 06월	사명 변경(㈜실리콘웍스 → ㈜LX세미콘)
2022년 08월	2022년 대한민국 일자리 으뜸기업 선정(고용노동부)
2022년 11월	유가증권시장 이전상장(코스닥 → 유가증권)
2022년 12월	무역의 날 '10억불 수출의 탑' 수상(산업통상자원부)
2022년 12월	가족친화 우수기업 '가족친화인증서' 획득(여성가족부)
2023년 01월	수출입안전관리우수업체(AEO) 인증(관세청)
2024년 03월	대표이사 변경(손보익 → 이윤태)
2025년 04월	차량용 방열기관 양산 출하

**(2) LX Semicon U.S.A., Inc**

일자	주요내용
2021년 07월	사명 변경(SILICON WORKS, INC. → LX Semicon U.S.A., Inc)

**(3) LX Semicon China Co., Ltd.**

일자	주요내용
2021년 12월	사명 변경(Silicon Works China Co., Ltd. → LX Semicon China Co., Ltd.)

**(4) LX Semicon Japan Co., Ltd.**

일자	주요내용
2021년 09월	법인설립(자본금 JPY 30,000,000)
2022년 02월	유상증자(JPY 30,000,000 → JPY 60,000,000)
2022년 05월	유상증자(JPY 60,000,000 → JPY 120,000,000)
2022년 08월	사업장 이전(주소지 변경)

(5) LX Semicon Taiwan Co., Ltd.

일자	주요내용
2024년 05월	법인설립(자본금 TWD 17,000,000)

### 3. Changes in capital stock

자본금 변동사항은 기업공시서식 작성기준에 따라 반기보고서에 기재하지 않습니다.  
(사업보고서에 기재 예정)

### 4. Total number of shares, etc.

보고서 작성기준일 현재, 발행주식의 총수는 보통주식 16,264,300주 입니다.

주식의 총수 현황

(Record date: 2025.06.30 ) (Unit: shares, %)

Category	Type of shares			Note
	보통주식	우선주식	Total	
I . Total Number of Shares to Be Issued	-	-	50,000,000	-
II . Total Number of Shares Issued to Date	16,264,300	-	16,264,300	-
III. Total Number of Shares Reduced to Date	-	-	-	-
	1. Capital reduction	-	-	-
	2. Retirement of earnings	-	-	-
	3. Redemption of redeemable shares	-	-	-
	4. Others	-	-	-
IV. Total Number of Shares Issued (II - III)	16,264,300	-	16,264,300	-
V . Number of Treasury Stocks	-	-	-	-
VI. Number of Outstanding Shares (IV - V)	16,264,300	-	16,264,300	-
VII. Treasury Shareholding Ratio	-	-	-	-

주) 당사의 정관상 발행가능한 주식의 총수는 50,000,000주로 이 중 우선주식 발행한도는 7,000,000주 입니다

## 나. 자기주식 취득 및 처분 현황

자기주식 취득 및 처분현황은 기업공시서식 작성기준에 따라 반기보고서에 기재하지 않습니다.(사업보고서에 기재 예정)

## 다. 자기주식 신탁계약 체결·해지 이행현황

자기주식 신탁계약 체결·해지 이행현황은 기업공시서식 작성기준에 따라 반기보고서에 기재하지 않습니다.(사업보고서에 기재 예정)

## 라. 종류주식 발행현황

종류주식 발행현황은 기업공시서식 작성기준에 따라 반기보고서에 기재하지 않습니다.(사업보고서에 기재 예정)

# 5. Matters related to the articles of incorporation

## 가. 정관 변경 이력

Articles of incorporation change date	Name of the relevant general meeting	Major changes	Reason for change
2021.03.18	제22기 정기주주총회	감사위원 분리선출제도 관련 사항 개정, 이사회 내 위원회 위임을 통한 결의가 가능하도록 문구 변경	감사위원 분리선출제도 관련 사항 개정, 위원회 관련 규정 유연화
2021.06.25	제1차 임시주주총회	상호 변경에 따른 조문 수정, 사업목적 상세화 및 명확화, 상호 변경에 따른 공고 방법 내 홈페이지 주소 변경	상호 변경에 따른 조문 내용 수정
2023.03.23	제24기 정기주주총회	상법개정에 의한 감사위원 선임 시 전자투표제 도입에 따른 감사위원 선임 결의 요건 완화를 정관에 명시적으로 규정	감사위원 선임 시 완화된 요건을 적용하기 위함
2024.03.21	제25기 정기주주총회	배당액이 확정된 이후에 배당을 받을 수 있는 주주가 결정되도록 변경	글로벌 스탠다드에 부합하는 배당절차 개선방안 도입

## 나. 사업목적 현황

### (1) 현황

보고서 작성기준일 현재 정관상 명시된 사업목적 현황은 아래와 같습니다.

Category	Business purpose	Whether operating the business
1	반도체, 반도체 제조장비, 응용부품 등의 설계, 제조, 설계용역, 판매, 유지보수 및 관련 부가 서비스	Operating
2	전자, 전기, 디스플레이, 기계기구 관련 소재, 부품, 모듈, 부속품 등의 설계, 제조, 설계용역, 판매, 유지보수 및 관련 부가 서비스	Operating
3	도·소매등 유통업	Operating
4	무역업	Operating
5	부동산 매매 및 임대업	Operating
6	위 각 호에 부대하는 사업일체 및 투자	Operating

## (2) 사업목적 변경 내용

### [내용]

Category	Date of change	Business purpose	
		Before change	After change
Modification	2021.06.25	1. 반도체 설계 및 제조	1. 반도체, 반도체 제조장비, 응용부품 등의 설계, 제조, 설계용역, 판매, 유지보수 및 관련 부가 서비스
Modification	2021.06.25	2. 반도체, LCD 설계용역	2. 전자, 전기, 디스플레이, 기계기구 관련 소재, 부품, 모듈, 부속품 등의 설계, 제조, 설계용역, 판매, 유지보수 및 관련 부가 서비스
Delete	2021.06.25	3. LCD 설계 및 제조	-
Modification	2021.06.25	6. 부동산 임대업	5. 부동산 매매 및 임대업
Modification	2021.06.25	7. 위 각호에 부대하는 사업일체	6. 위 각호에 부대하는 사업일체 및 투자

### [변경 사유]

#### ① 변경 취지 및 목적, 필요성

당사는 반도체, 설계용역, 제조 등 現사업의 목적을 구체화하고 향후 신사업 진출 등에 선제적으로 대비하기 위해 정관상 사업목적을 상세화 및 명확화하였습니다.

#### ② 사업목적 변경 제안 주체

해당 사업목적 변경은 2021년 4차 이사회('21.05.11.) 제안에 따라 진행되었습니다.

### ③ 해당 사업목적 변경이 회사의 주된 사업에 미치는 영향 등

#### 사업목적 1. 반도체, 반도체 제조장비, 응용부품 등의 설계, 제조, 설계용역, 판매, 유지보수 및 관련 부가 서비스

Display Panel을 구동하는 핵심부품의 설계 및 제조, 판매를 주요 사업으로 영위하고 있는 시스템 반도체 기업으로써 기존 사업에 대한 사업목적은 보강하고 향후 진행 가능한 신사업에 선제적으로 대응하고자 사업목적 변경

#### 사업목적 2. 전자, 전기, 디스플레이, 기계기구 관련 소재, 부품, 모듈, 부속품 등의 설계, 제조, 설계용역, 판매, 유지보수 및 관련 부가 서비스

LCD 사업 분야를 넘어 OLED로 변화하는 시장 트렌드와 Display 산업 전환에 선제적으로 대응하고자 사업목적 변경

#### 사업목적 5. 부동산 매매 및 임대업

부동산 매매 목적을 추가함으로써 향후 주된 사업 확장을 위해 선제적으로 대응하고자 사업목적 변경

#### 사업목적 6. 위 각호에 부대하는 사업일체 및 투자

투자 목적을 추가함으로써 향후 주된 사업 확장을 위해 선제적으로 대응하고자 사업목적 변경

### (3) 사업목적 추가 현황

보고서 작성기준일 현재 해당사항이 없습니다.

## II. Business Description

### 1. Business overview

당사는 팹리스 기업으로 Display Panel을 구동하는 핵심부품의 설계 및 제조, 판매를 주요 사업으로 영위하고 있는 시스템 반도체 기업입니다.

Display Panel 구동 부품 중 자사는 Driver-IC, Timing Controller(T-Con), Power Management Integrated Circuit(PMIC)제품을 중심으로 성장하고 있으며, 신규 성장동력으로 MCU, 방열기판 사업을 추진하여 사업 포트폴리오 다변화를 꾀하고 있습니다.

당사의 주요 제품은 패널을 구동하는 Driver-IC, T-Con 등이며, 주요 제품인 Driver-IC는 당반기 매출액의 89.85%(전반기 89.67%)를 차지하고 있습니다. 당사의 매출 중 수출이 차지하는 비중은 당반기 기준 매출액의 99.04%(전반기 98.56%)입니다.

당사는 고객사에서 제품의 종류 및 사양에 대한 요청에 부합하도록 반도체를 설계하며, 설계된 반도체는 생산능력과 기술력이 충분한 파운드리 및 조립/패키징 전문업체에 위탁을 통해 생산하여 고객사에 납품하고 있습니다.

### 2. Main products and services

[기준일: 2025년 6월 30일]

(단위 : 억원)

사업부문	품목	제품 설명	주요제품	제27기 반기		제26기		제25기	
				매출액	비율(%)	매출액	비율(%)	매출액	비율(%)
반도체	System IC	패널 구동 IC 외	Driver - IC	7,680	89.85%	16,724	89.64	17,485	91.96
			Driver - IC 외	868	10.15%	1,932	10.36	1,529	8.04
합계				8,548	100.00%	18,656	100.00	19,014	100.00

### 3. Raw materials and production facilities

#### 가. 주요 원재료

[기준일: 2025년 6월 30일]

(단위 : 억원)

원재료명	매입액	주요매입처
WAFER 외	4,114	TSMC, SK hynix system ic(Wuxi), 엘지이노텍(주) 등
가공비 외	1,676	엘비세미콘(주), Chipbond 등

당사는 반도체 제조공정을 외주위탁 가공하는 팹리스(Fabless) 업체로 Wafer 매입 비용은 경영실적에 중요한 요소이며 민감한 정보이기 때문에 Wafer 단가 및 가격 변동 추이의 기재를 생략합니다.

#### 나. 생산능력 및 설비

당사는 팹리스(Fabless) 기업으로 반도체 설계 이후의 제조 공정은 외부공정업체를 활용하고 있으며, 미래 성장사업으로 구축한 차량용 방열기판 사업은 당사 시흥캠퍼스(경기도 시흥시 소재)에 3천 평 규모의 방열기판 공장을 준공하여 25년 4월부터 방열기판을 양산하고 있습니다.

친환경 차량용 방열기판은 전력소자의 열을 외부로 확산시키기 위해 높은 열 전도성을 갖는 것이 특징이며, 전기차 시장과 함께 빠르게 성장할 것으로 전망되고 있습니다. 현재 방열기판 공장의 생산능력(CAPA, 캐파)은 연 25만장으로 추후 50만장으로 생산능력을 확대할 계획입니다.

#### 다. 외주생산에 관한 사항

당사는 반도체 설계 이후의 제조 공정은 외부공정업체를 활용하고 있습니다. 외주공정은 크게 파운드리(Wafer 위탁생산), OSAT(테스트 & 패키징)으로 분류할 수 있으며, 당사가 활용하는 외주공정업체는 장기간 당사와 거래 관계가 있는 기업으로, 안정적으로 고품질의 제품 제조가 가능한 기업을 선정하여 위탁운영하고 있습니다.

## 4. Status of sales and orders

#### 가. 매출실적

[기준일: 2025년 6월 30일]

(단위 : 억원)

사업부문	매출유형	품목		제27기 반기	제26기	제25기
반도체	제품 및 기타	System IC	수출	8,466	18,445	18,909
			내수	82	211	105
합계			계	8,548	18,656	19,014

#### 나. 판매 경로 및 방법, 전략, 주요 매출처

##### (1) 판매 및 양산 지원 조직

당사는 당반기말 현재 전략마케팅부문 산하에 TV/IA영업담당(TV/IT/AUTO)과 Mobile영업담당으로 구성된 영업조직을 갖추고 있으며, 이들 영업조직에서 국내외 판매를 담당하고 있습니다.

## (2) 판매 경로

당사는 국내외 매출 모두 거래처 주문 시 제조 및 판매하는 형태로 이루어져 있으며, 당사는 고객사의 요청에 맞춰 개발 단계에서부터 고객사에서 요구하는 사양 및 특성에 맞게 제품 개발을 수행하고 있으며, 주요 외주업체에서 생산하여 고객사로 납품되고 있습니다.

구분	판매 경로
국내매출	거래처 주문→(주)LX세미콘(외주생산→출고→납품)
국외매출	

주) 국내매출은 대한민국 내에서 판매되는 매출입니다.

## (3) 판매 전략

당사는 고객 기반 강화 및 신규 고객 확대를 위해 신제품 및 신기술 개발과 아울러 차별화된 고객지원을 통하여 시장 우위를 유지해 나갈 수 있을 것으로 판단됩니다. 또한, 고객사에서 요구하는 최적의 솔루션 제품을 고객 맞춤형으로 제공함으로써 시장 지위 유지가 가능할 것으로 예상합니다.

## (4) 주요 매출처

단일 외부고객으로부터의 매출액이 당사 매출액의 10% 이상을 차지하는 고객은 2개사(社)로 당반기와 전반기의 매출액은 각각 4,552억원(전반기 5,318억원), 2,535억원(전반기 2,786억원)입니다.

## 다. 수주 상황

당사가 생산하는 디스플레이용 구동칩은 디스플레이 패널의 크기 및 특성에 따라 종류가 다양합니다. 주요 패널업체 구매정책의 특성상 중장기적인 수주계약이 아닌 통상 10주 정도 주기로 필요한 물량의 발주가 이루어지며 수시로 추가 물량이 발주되고 있습니다.

## 5. Risk management and derivatives transactions

연결실체는 금융상품과 관련하여 신용위험, 유동성위험 및 시장위험에 노출되어 있습니다. 연결실체가 노출되어 있는 위험에 대한 정보와 연결실체의 목표, 정책, 위험 평가 및 관리 절차 그리고 자본관리에 대해서는 주석사항에 공시하고 있으며 추가적인 계량적 정보에 대해서도 본 연결재무제표 전반에 걸쳐서 공시되어 있습니다.

## 가. 신용위험관리

신용위험이란 고객이나 거래 상대방이 금융상품에 대한 계약상의 의무를 이행하지 않아 연결실체가 재무손실을 입을 위험을 의미하며 주로 거래처에 대한 매출채권과 투자자산에서 발생합니다. 채무불이행으로 인한 재무적 손실을 경감시키기 위하여 신용도가 일정 수준 이상인 거래처와 거래하고 있으며, 신용위험 노출 및 거래처의 신용등급을 주기적으로 검토하고 있습니다. 신용위험은 금융기관과의 거래에서도 발생할 수 있으며 이러한 위험을 줄이기 위해 신용등급이 높은 은행들에 대해서만 거래하는 것을 원칙으로 하고 있습니다. 신탁예금 등 신용위험이 발생할 가능성이 많은 예금은 담당 임원의 승인을 득한 후에 신규 거래를 하도록 규정하고 있습니다. 당반기말 연결실체의 신용위험에 대한 노출 정도는 현금 및 현금성 자산, 단기금융상품, 매출채권, 그리고 기타채권을 포함해 최대 8,104억원 입니다.

## 나. 유동성 위험관리

회사에 있어서 적정 유동성 유지 및 관리는 경영상 매우 중요한 사항입니다. 당사는 현재 무차입 경영을 유지하고 있으며 적절한 현금 수준도 확보되어 있습니다. 또한 당사는 주기적인 자금수지 예측, 필요 현금 수준 추정 및 수입, 지출 관리 등을 통하여 적정 유동성 유지 및 관리에 만전을 다하고 있습니다.

이와는 별도로 유동성위험에 대비하여 항상 조기 유동성 확보를 위하여 금융시장과 원활한 커뮤니케이션을 진행하고 있으며 풍부한 유동성 확보를 위하여 금융기관으로부터 추가적인 차입한도 확보 등을 적극적으로 검토하고 있습니다.

## 다. 시장위험관리

시장위험이란 시장가격의 변동으로 인하여 금융상품의 공정가치나 미래현금흐름이 변동할 위험을 의미합니다.

### (1) 환위험

연결실체는 기능통화인 원화 외의 통화로 표시되는 영업수익 및 영업비용에 대해 환위험에 노출되어 있습니다. 이러한 거래들이 표시되는 주된 통화는 미국 달러(USD) 입니다.

당반기말과 전기말 현재 기능통화 이외의 주된 통화로 표시된 화폐성자산 및 부채의 장부금액은 다음과 같습니다.

(단위 : 백만원)

구분	당반기말	전기말
	USD	USD
외화자산	272,524.0	351,911.7
외화부채	130,093.2	153,316.7

당반기말과 전기말 현재 외화에 대한 원화 환율변동이 손익(법인세반영전)에 미치는 영향은 다음과 같습니다.

(단위 : 백만원)

구분	당반기말	전기말
	(5% 변동시)	(5% 변동시)
USD	±8.3	±210.6

## (2) 이자율위험

연결실체는 고정이자율 금융상품을 당기손익인식금융상품으로 처리하고 있지 않습니다. 따라서 연결실체의 수익 및 영업 현금흐름은 시장이자율의 변동으로부터 실질적으로 독립적입니다.

## 라. 자본위험관리

연결실체의 자본관리는 계속기업으로서의 존속능력을 유지하는 한편, 자본조달비용을 최소화하여 주주이익을 극대화하며 적절한 자본구조를 유지하는 것을 목표로 하고 있습니다. 연결실체는 부채비율을 기초로 자본을 관리하고 있으며 부채비율은 재무상태표상 총부채를 자본으로 나누어 산출됩니다. 당반기말 현재 연결실체는 32.6%의 적절한 부채비율을 유지하고 있습니다.

## 마. 파생상품 거래 현황

당사는 환율 변동에 따른 외화 자산의 공정가치 변동 위험을 회피하기 위하여 일부 외화 매출채권에 대하여 통화선도(Currency Forward) 계약을 체결하여 헷지하고 있습니다.

2025년 반기말 현재 당사는 미달러화(USD) 매출채권에 대하여 위험 회피 목적으로 통화선도 계약을 체결하고 있으며, 관련 자산·부채 장부금액 및 평가손익은 다음과 같습니다.

### ① 위험회피수단의 주요 내역

(단위 : 원)

구분	계약처	계약금액 (단위: 백만)	계약환율	위험회피 시작일	위험회피 만기일	계정과목	장부금액	
							자산	부채
통화선도	신한은행 외 1	USD 105	1,341.81~1,470.24	2025.2.24 ~ 2025.6.30	2025.7.7 ~ 2025.11.7	기타금융자산/부채	8,139,994,715	431,874
합계							8,139,994,715	431,874

### ② 위험회피항목의 주요 내역

(단위 : 원)

구분	계정	장부금액	가치변동
통화선도	매출채권	142,597,568,170	(8,139,562,841)

③ 위험회피회계 적용 결과

(단위 : 원)

구분	파생상품 가치변동	당기손익 인식 계정과목	위험회피의 비효과적인 부분으로 당기손익으로 인식한 금액
통화선도	8,139,562,841	파생상품평가이익/손실	0

주) 해당 위험회피회계 적용 파생상품에서 발생한 손익은 위험회피대상 자산에서 발생한 손익과 위험회피회계 적용 범위 내에서 상쇄됩니다.

## 6. Major contracts and research and development activities

### 가. 경영상의 주요계약 등

보고서 작성기준일 현재 해당사항이 없습니다.

### 나. 연구개발활동

#### (1) 연구개발 담당 조직

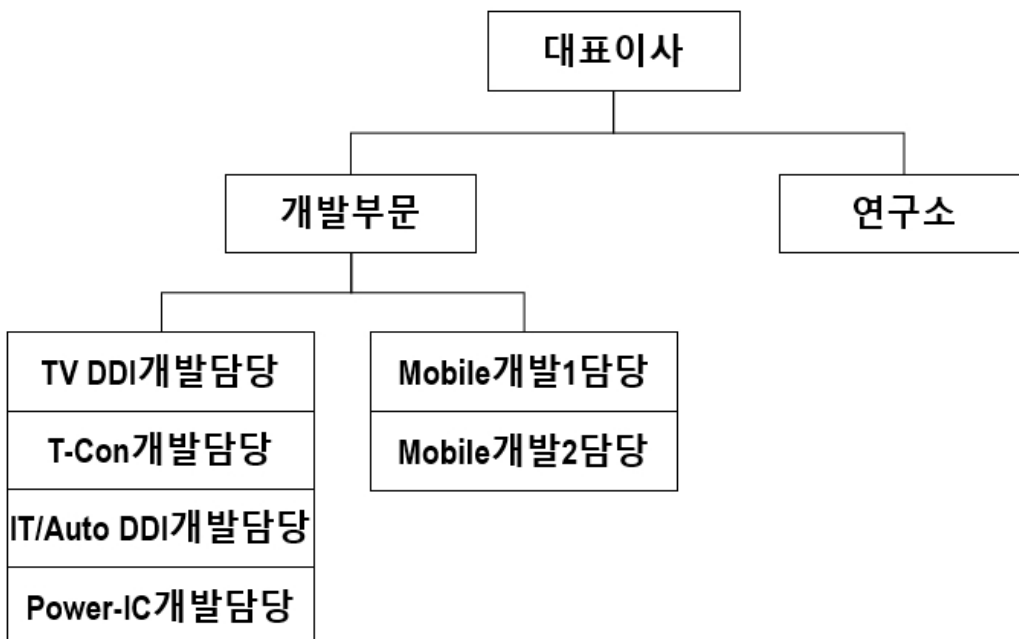

## 2) 연구개발 비용

(단위 : 백만원)

과 목		제27기 반기	제26기	제25기
연구개발비용 총계		111,458	231,692	219,775
(정부보조금)		-17	0	0
정부보조금 차감 후 연구개발비용 계		111,441	231,692	219,775
회계처리	판매비와 관리비	111,441	231,692	219,775
	제조원가	-	-	-
	개발비(무형자산)	-	-	-
연구개발비 / 매출액 비율(%) [연구개발비용계 ÷ 당기매출액 × 100]		13.0	12.4	11.6

주) 매출액비율은 정부보조금을 차감하기 전의 연구개발비용 지출 총액을 기준으로 산정하였습니다.

### (3) 연구개발 실적

당사는 디스플레이용 부품 전문 회사로 노트북, 모니터, 태블릿 PC와 같은 IT용 부품부터 TV, 모바일 기기용 부품에 이르기까지 디스플레이 전 영역에 걸쳐 다양한 제품 기술력을 확보하고 있습니다.

당사의 주력제품은 Driver-IC(D-IC), Timing Controller(T-CON), Power Management Integrated Circuit(PMIC)이며 Mobile향 P-OLED Display Driver IC(DDI), Touch Controller 등으로 제품 라인업 확대를 통해 매출성장을 해나가고 있습니다. 이와 더불어 디스플레이 이외의 다양한 애플리케이션 영역으로 기술력 확장을 통해 가전 및 전장용 시스템반도체를 개발하고 있습니다.

## 7. Other details

### 가. 지적재산권 보유 현황

연결실체는 영위하는 사업과 관련하여 2025년 6월 30일 기준 누적으로 국내특허 1,361건, 해외특허 2,417건을 보유하고 있으며 이 중 주요 특허권의 상세 내용은 다음과 같습니다.

종류	취득일	내용	근거법령	취득소요 인력 / 기간	상용화 여부
특허권	2022.05.02	디스플레이, 터치 동시 구동에 대한 특허로 35년 6월 4일까지 배타적 사용권 보유	특허법	5명 / 6년 9개월	상용화 단계
	2021.09.21	이미지 인코딩 및 디코딩 알고리즘에 대한 특허로 37년 6월까지 배타적 사용권 보유	특허법	2명 / 4년 3개월	상용화 예정

2014.09.01	디스플레이 인트라 인터페이스 신호 복원에 대한 특허로 31년 11월까지 배타적 사용권 보유	특허법	2명 / 2년 9개월	상용화 단계
2014.02.21	유기발광다이오드 디스플레이 구동에 대한 특허로 31년 12월까지 배타적 사용권 보유	특허법	4명 / 2년 1개월	상용화 단계
2013.11.13	인셀 터치 디스플레이에 대한 특허로 32년 12월까지 배타적 사용권 보유	특허법	2명 / 11개월	상용화 단계
2011.05.23	디스플레이 구동부 모니터링에 대한 특허로 29년 3월까지 배타적 사용권 보유	특허법	2명 / 2년 2개월	상용화 단계
2010.10.01	디스플레이 인트라 인터페이스 신호 전송에 대한 특허로 28년 10월까지 배타적 사용권 보유	특허법	2명 / 2년	상용화 단계

연결실체는 상기의 중요 특허권 외에도 다수의 특허권을 취득하여 보유중이며, 이들은 대부분 TV, 모바일, IT 디스플레이 등에 관한 특허로 회사의 주력 사업 제품이 쓰이거나 향후 핵심 기능으로 활용될 가능성이 높습니다. 이 외에 Auto/가전용 MCU 등 관련 특허들은 디스플레이 외 신사업 진출 시 사업에 대한 보호 역할을 할 수 있습니다. 비디오 코덱 특허 개발 중으로, 향후 표준특허 평가를 통해 수익화가 가능합니다.

## 나. 시스템반도체(System IC) 부문

### (1) 산업의 특성

시스템반도체는 연산/제어 등 정보처리 기능을 하는 반도체로 가전, 모바일, 통신, 자동차 등 용도별로 특화된 시장을 형성하고 있어 다품종 맞춤형 시장으로 수천여 종의 다양한 제품으로 구성되어 있기 때문에 대부분 설계와 생산이 분업화되어 있습니다. 또한, 칩 구조가 복잡하여 우수 설계인력과 기술력이 요구되는 특성이 있습니다.

당사의 주요제품인 Display Driver IC(DDI)는 디스플레이 패널에 투입되는 핵심 부품으로 당사는 디스플레이 산업의 업황에 영향을 받습니다.

현재 디스플레이 산업은 LCD 패널에서 OLED 패널로 트렌드가 전환되고 있습니다. OLED에는 LCD보다 높은 수준의 기술이 요구되며, 더 많은 부품의 투입이 필요하기 때문에 디스플레이 패널 전환이 이행되면 DDI 시장은 더욱 성장할 것으로 예상됩니다.

당사는 IT분야의 디스플레이에 적용되는 제품을 시작으로 현재 TV, IT, Mobile 관련 다양한 제품 포트폴리오 확대를 통해 지속적인 성장을 거듭하고 있습니다.

### (2) 시장의 규모 및 성장성

당사의 주요 제품인 DDI 시장의 경우, 중장기 패널 Form Factor 변화 등에 의한 신규 수요의 창출을 통한 점진적인 성장이 예상됩니다.

#### [DDI 시장 규모]

(단위: 십억달러)	2022	2023	2024	2025(E)	2026(E)	2027(E)	2028(E)
DDI	10.3	8.8	8.7	8.8	8.8	9.0	9.1

출처: 자사 추정

당사의 전방 산업인 디스플레이 산업의 경우, 중대형(TV/ IT/ 자동차) 패널은 고해상도(8K) LCD 및 OLED 등의 프리미엄 제품의 비중 확대로 질적인 성장과 함께 중국 패널업체들의 공격적인 투자로 규모의 성장을 이루고 있습니다. 또한, 소형(스마트폰/ 스마트워치) 패널은 애플의 첫 P-OLED 폰 출시('17년)를 기점으로 중국 패널업체들의 P-OLED 시장 진입이 가속화되고 있어, 향후 P-OLED 제품 중심의 성장이 지속될 것으로 보입니다. 이처럼 중국 패널업체들의 급격한 성장과 패널의 세대 전환 추세 등에 의해 디스플레이 산업은 지속 성장할 것으로 예상됩니다.

### [연간 패널 판매 수량]

(Unit : M units)	2022	2023	2024	2025(E)	2026(E)	2027(E)	2028(E)
TV	261.9	241.2	242.5	236.9	241.5	243.0	244.7
Monitor	159.3	149.1	152.6	148.3	151.3	152.9	154.3
Notebook	217.2	189.1	195.7	197.7	198.3	204.4	208.6
Tablet	256.4	244.4	255.8	263.4	265.5	268.0	269.1
Auto	192.9	205.1	210.3	219.0	229.7	237.0	244.3
Large Panel Total	1,087.6	1,028.7	1,056.8	1,065.3	1,086.3	1,105.3	1,121.0
Smartphone	1,382.9	1,266.9	1,304.4	1,323.3	1,339.7	1,362.0	1,377.3
Smartwatch	214.1	223.1	220.0	229.8	237.6	244.0	248.8
VR / AR	12.8	10.7	9.8	9.8	12.5	15.7	21.9
Small Panel Total	1,609.8	1,500.8	1,534.2	1,562.9	1,589.8	1,621.6	1,648.1

출처: 자사 추정

#### ① 중대형(TV/ IT/ 자동차) Display IC

LCD TV용 Display IC 시장은 UHD 패널 비중 확대에 따른 패널당 소요 IC 개수 증가로 성장 중에 있습니다. 2025년 UHD TV 보급률은 글로벌 평균 약 70% 수준으로 예상됩니다.

또한 OLED TV용 Display IC 시장은 현재 OLED TV 패널을 양산 중인 업체가 LG디스플레이와 삼성디스플레이밖에 없기 때문에 시장 규모는 작으나, 프리미엄 제품 시장을 지속 선도할 것으로 예상됩니다. OLED TV용 Display IC는 LCD 제품과는 달리 구동 기술 외에 패널 보상 기술이 핵심이기 때문에 이에 대한 경쟁력을 보유한 업체들이 시장을 선도할 것으로 보입니다.

IT 제품은 일부 프리미엄 브랜드를 중심으로 해상도를 높이고 터치패널을 활용하는 등 새로운 기능을 더하는 방식으로 부가가치를 높이고 있습니다. 또한, 패널사들의 8.6세대 OLED 팜 투자와 함께 OLED로의 시장 전환을 준비하고 있습니다. 2024년 애플의 첫 OLED 태블릿 제품 출시를 시작으로, IT용 OLED 시장은 지속 확대될 것으로 예상됩니다.

#### ② 소형(스마트폰/ 스마트워치) Display IC

스마트폰 시장은 성숙화 단계에 접어들었습니다. 스마트폰 패널 시장규모는 2022년은 약 14억 대 수준이었으나, 2023년 13억대 수준으로 감소하며 2028년까지 약 13억 대 수준의 시장규모가 유지될 것으로 예상됩니다. 선진국 스마트폰 시장의 경우 이머징 시장 대비 성장이 낮을 것으로 예상되며, 이머징 시장의 성장이 전체 스마트폰 시장의 성장을 이끌고 있습

니다.

주요 글로벌 세트 업체들은 신규 수요 창출을 위해 적극적인 Form Factor 진화 전략을 추진하고 있어 P-OLED 패널을 탑재한 스마트폰 비중이 지속 증가하고 있습니다. 현재 국내 패널 업체와 중국 패널업체 간 기술격차로 P-OLED 시장은 국내 패널업체가 선도하고 있지만, 중국 패널업체들의 Capacity 확장에 따라 P-OLED 패널 시장 내 중국 업체의 점유율은 점진적으로 증가할 것으로 예상됩니다.

스마트워치 시장은 2020년 큰 폭의 성장을 기록한 후, 지속적인 성장을 이어갈 것으로 전망되며 향후 IoT 등 여러 기기와 연계된 서비스를 통해 관련 시장의 규모는 지속적으로 증가할 것으로 보입니다.

### (3) 경기변동의 특성 및 경쟁요소

Display 부품 시장의 핵심 경쟁요소는 원천기술을 바탕으로 기술경쟁력을 강화함은 물론 Display의 발전과 더불어 초기 단계에서의 시장 진입입니다. 신기술이 적용된 새로운 시장에서 의미 있는 점유율을 확보함으로써 기술경쟁력을 통한 차별화를 통해 진입 장벽을 만드는 것입니다.

Display 산업은 기술 및 자본 집약적 특성과 규모의 경제가 동시에 필요한 분야로 기술적 완성도가 높아질수록 진입 장벽도 함께 높아지는 특성이 있습니다. 과거 패널 생산 업체들 사이 치열한 경쟁을 통해 공급능력이 향상하였고 수요의 증가와 맞물려 Display 산업 전반에 걸쳐 높은 성장률을 기록했습니다. 그러나 최근에는 시장의 높은 성숙도와 제한적 수요로 인해 저성장 국면으로 접어들었으며 경기변동에 민감도가 높아 교체 수요가 크게 늘지 않는 모습입니다.

당사는 LCD에서 OLED로 변화하는 시장 트렌드에 따라, 관련 기술 개발을 통해 Display 산업 전환에 경쟁사보다 선제적으로 대응하고자 노력하고 있습니다.

### (4) 시장점유율

시장 조사기관인 Omdia의 자료(Display Driver IC Market, 2025.07)에 따르면, 당사는 글로벌 Display Driver IC 업체 기준 Top 3를 차지하고 있습니다. 최근 매출 규모 자체보다는 새로운 기술에 대한 경쟁력 확보가 회사의 경쟁우위를 판가름하는 중요한 기준으로 자리 잡고 있는 만큼, 당사는 패널 및 세트 고객사와 긴밀한 협력을 통해 OLED/P-OLED 등 프리미엄 시장에 성공적으로 진입하고 있으며 Display 외에도 가전, 자동차 등 새로운 영역으로 사업 확장을 지속적으로 꾀하고 있습니다.

### (5) 회사의 강점

당사는 Display 시스템 반도체 핵심 부품을 Total Solution으로 제공함은 물론 수입의존도가 높았던 제품들을 국산화하여 국내 전방업체들의 안정적인 부품 조달과 가격경쟁력 강화에 기여하고 있습니다. 또한 끊임없는 기술 개발을 통해 고객사 맞춤형 프리미엄 제품을 제공함으로써 고객사의 시장 선도를 적극 지원하고 있습니다. 전방업체와의 신뢰를 기반으로 한 상생전략은 당사의 큰 경쟁력으로 작용하고 있습니다.

이를 통해 신제품 개발부터 공급에 이르기까지 타 업체보다 시장 변화에 신속하고 유연하게 대처할 수 있는 기술 대응력을 확보해 왔습니다. 이에 당사는 독자적인 설계 기술력을 바탕으로 국내외 고객사 확보를 통해 고객 다변화를 이루어 나가고 있습니다.

#### 다. 신규사업 관련 내용과 전망

당사는 자동차 인포테인먼트 디스플레이용 반도체, 모터 구동용 반도체 등 다양한 자동차 분야 제품을 육성하고 있으며, 전기차 등에 쓰이는 고강도 및 높은 방열 성능을 지원하는 방열 기판을 개발하고 있습니다.

방열기판은 전력반도체의 동작 수명 및 안정성에 큰 영향을 주는 핵심 소재로, 전력소자의 열을 외부로 확산시키기 위해 높은 열전도성을 갖는 기판을 통칭하며 절연성 세라믹(알루미늄, 질화규소, 질화알루미늄) 기판에 Cu(구리)를 접합한 형태를 가지고 있습니다. 방열기판 시장은 친환경 전기차, 신재생에너지 시장과 함께 높은 성장이 예상되는 분야로 '24년 ~'30년 CAGR 11% 성장이 예상됩니다.

MCU는 국내 가전용을 중심으로 수요를 확보하여 외판시장 확대 진입을 목표로 사업기반을 구축하고 있으며, 자동차 시장에서 전기차 및 자율주행차의 성장으로 차량용 반도체 시장수요는 지속적으로 증가할 것으로 예상됩니다. 이에 당사는 자동차 분야의 제품을 육성 중이며, 신규 사업에 대한 투자 및 차별화된 기술 확보를 통해 지속 가능한 성장을 위한 사업 동력을 구축하고 있습니다.

### III. Financial Matters

#### 1. Summary of financial information

##### 가. 요약연결재무정보

당사의 제27기 반기 연결재무제표는 한국채택국제회계기준으로 작성되었으며 외부감사인의 감사를 받았습니다. 비교표시된 제26기, 제25기 연결재무제표는 한국채택국제회계기준으로 작성되었습니다.

(단위 : 백만원)

구 분	제27기 반기	제26기	제25기
	2025년 6월 30일	2024년 12월 31일	2023년 12월 31일
[유동자산]	1,094,586	1,124,302	902,886
· 당좌자산	873,706	912,862	566,995
· 재고자산	220,880	211,440	335,891
[비유동자산]	355,347	375,500	302,179
· 유형자산	150,582	148,750	125,940
· 무형자산	83,508	84,392	73,937
· 기타비유동자산	121,257	142,358	102,302
자산총계	1,449,933	1,499,802	1,205,065
[유동부채]	292,973	351,838	207,337
[비유동부채]	63,661	68,377	20,964
부채총계	356,634	420,215	228,301
[자본금]	8,132	8,132	8,132
[자본잉여금]	76,343	76,343	76,343
[기타자본항목]	(785)	152	(1,073)
[이익잉여금]	1,009,609	994,960	893,362
[비지배지분]	-	-	-
자본총계	1,093,299	1,079,587	976,764
	(2025년 1월 1일~ 2025년 6월 30일)	(2024년 1월 1일~ 2024년 12월 31일)	(2023년 1월 1일~ 2023년 12월 31일)
매출액	854,848	1,865,622	1,901,445
영업이익	69,920	167,077	129,036
반기순이익	53,676	130,509	101,204
· 지배기업소유주지분	53,676	130,509	101,204
· 비지배지분	-	-	-
기본주당순이익(원)	3,300	8,024	6,222
희석주당순이익(원)	3,300	8,024	6,222

연결에 포함된 회사수	4개	4개	3개
-------------	----	----	----

## 나. 요약재무정보

당사의 제27기 반기 재무제표는 한국채택국제회계기준으로 작성되었으며 외부감사인의 감사를 받았습니다. 비교표시된 제26기, 제25기 재무제표는 한국채택국제회계기준으로 작성되었습니다.

(단위 : 백만원)

구 분	제27기 반기	제26기	제25기
	2025년 6월 30일	2024년 12월 31일	2023년 12월 31일
[유동자산]	1,086,133	1,115,610	897,568
· 당좌자산	865,253	904,170	561,677
· 재고자산	220,880	211,440	335,891
[비유동자산]	350,980	369,576	298,121
· 유형자산	145,613	143,762	122,829
· 무형자산	82,774	83,524	73,795
· 기타비유동자산	122,593	142,290	101,497
자산총계	1,437,113	1,485,186	1,195,688
[유동부채]	291,860	350,524	208,177
[비유동부채]	62,485	66,787	19,894
부채총계	354,345	417,311	228,071
[자본금]	8,132	8,132	8,132
[자본잉여금]	76,343	76,343	76,343
[기타자본항목]	(381)	(381)	(381)
[이익잉여금]	998,674	983,781	883,523
자본총계	1,082,768	1,067,875	967,617
종속·관계·공동기업 투자주식의 평가방법	원가법	원가법	원가법
	(2025년 1월 1일~ 2025년 6월 30일)	(2024년 1월 1일~ 2024년 12월 31일)	(2023년 1월 1일~ 2023년 12월 31일)
매출액	854,848	1,865,622	1,901,445
영업이익	68,349	164,117	126,624
반기순이익	53,920	129,169	97,316
기본주당순이익(원)	3,315	7,942	5,983
희석주당순이익(원)	3,315	7,942	5,983

## 2. Consolidated financial statements

### 2-1. Consolidated Statement Of FinancialPosition

#### Consolidated Statement Of FinancialPosition

FY 2025                      06/30/2025 Current

FY 2024                      12/31/2024 Current

(Unit : KRW)

	FY 2025	FY 2024
Assets		
Current assets	1,094,586,242,760	1,124,302,602,321
Cash and cash equivalents	322,877,336,193	238,812,527,045
Short-term deposits, not classified as cash equivalents	100,410,768,053	160,000,000,000
Trade current receivables	373,376,268,265	448,798,746,663
Other current receivables	4,852,003,044	5,316,108,562
Other current assets	64,050,222,199	59,935,403,474
Current derivative financial assets	8,139,994,715	0
Current inventories	220,879,650,291	211,439,816,577
Non-current assets	355,346,841,630	375,499,346,539
Other non current receivables	8,837,819,076	9,482,830,679
Investments accounted for using equity method	45,904,528,323	47,624,683,592
Property, plant and equipment	111,831,254,704	111,129,212,477
Right-of-use assets	38,750,317,424	37,621,013,253
Intangible assets and goodwill	83,508,320,275	84,391,556,772
Other non-current assets	37,033,469,506	52,660,261,648
Non-current financial assets at fair value through profit or loss	6,000,000,000	0
Non current net defined benefit asset	664,884,907	5,795,123,835
Net deferred tax assets	22,816,247,415	26,794,664,283
Assets	1,449,933,084,390	1,499,801,948,860
Liabilities		
Current liabilities	292,973,229,959	351,838,480,250
Current trade payables	166,513,113,286	153,443,980,008
Other current payables	79,378,386,164	102,575,719,049

Other current liabilities	20,857,927,439	50,866,220,497
Current derivative financial liabilities	431,874	13,642,987,958
Current lease liabilities	9,026,859,400	9,882,329,798
Current tax liabilities	17,196,511,796	21,427,242,940
Non-current liabilities	63,660,834,278	68,376,942,104
Other non current payables	27,320,924,402	34,505,887,888
Other non-current liabilities	6,469,848,673	6,623,694,362
Non current lease liabilities	29,868,232,776	27,245,378,294
Net deferred tax liabilities	1,828,427	1,981,560
Total liabilities	356,634,064,237	420,215,422,354
Equity		
Equity attributable to owners of parent	1,093,299,020,153	1,079,586,526,506
Issued capital	8,132,150,000	8,132,150,000
Capital surplus	76,343,170,500	76,343,170,500
Accumulated other comprehensive income	(785,226,260)	151,598,197
Retained earnings	1,009,608,925,913	994,959,607,809
Non-controlling interests	0	0
Total equity	1,093,299,020,153	1,079,586,526,506
Equity and liabilities	1,449,933,084,390	1,499,801,948,860

## 2-2. Consolidated Income Statement

### Consolidated Income Statement

FY 2025 2 Quarterly From 01/01/2025 To 06/30/2025

FY 2024 2 Quarterly From 01/01/2024 To 06/30/2024

(Unit : KRW)

	CFHY		PFHY	
	THREE MONTH	ACCUMULATE	THREE MONTH	ACCUMULATE
Revenue	378,615,032,141	854,847,823,337	484,883,424,512	943,205,009,053
Cost of sales	263,444,463,796	577,299,760,266	323,513,729,368	632,866,745,669
Gross profit	115,170,568,345	277,548,063,071	161,369,695,144	310,338,263,384
Selling general and administrative expense	104,941,527,375	207,628,470,727	105,311,850,144	208,044,408,284
Operating income(loss)	10,229,040,970	69,919,592,344	56,057,845,000	102,293,855,100
Finance income	13,218,327,381	19,368,654,294	4,915,865,731	9,125,822,279
Finance costs	2,299,736,819	7,730,436,027	6,633,388,623	13,307,314,024

Non-operating Income	12,511,130,661	18,569,156,161	6,931,899,450	14,510,370,015
Non-operating expense	22,959,262,293	30,474,556,878	3,772,367,976	7,876,587,858
Share of profit (loss) of associates and joint ventures accounted for using equity method	(315,513,876)	(1,315,865,201)	(435,294,556)	3,038,580,338
Profit (loss) before tax	10,383,986,024	68,336,544,693	57,064,559,026	107,784,725,850
Tax expense (income)	2,064,860,244	14,660,309,086	12,760,690,503	23,406,380,974
Profit (loss)	8,319,125,780	53,676,235,607	44,303,868,523	84,378,344,876
Profit (loss), attributable to				
Profit (loss), attributable to owners of parent	8,319,125,780	53,676,235,607	44,303,868,523	84,378,344,876
Profit (loss), attributable to non-controlling interests	0	0	0	0
Earnings per share				
Basic earnings (loss) per share (Unit : KRW)	511.0	3,300.0	2,724.0	5,188.0
Diluted earnings (loss) per share (Unit : KRW)	511.0	3,300.0	2,724.0	5,188.0

## 2-3. Consolidated Statement Of Comprehensive Income

Consolidated Statement Of Comprehensive Income

FY 2025 2 Quarterly From 01/01/2025 To 06/30/2025

FY 2024 2 Quarterly From 01/01/2024 To 06/30/2024

(Unit : KRW)

	CFHY		PFHY	
	THREE MONTH	ACCUMULATE	THREE MONTH	ACCUMULATE
Profit (loss)	8,319,125,780	53,676,235,607	44,303,868,523	84,378,344,876
Other comprehensive income	(1,123,982,449)	(929,421,960)	(138,182,436)	(392,516,043)
Other comprehensive income that will not be reclassified to profit or loss, net of tax	7,642,958	(447,347,505)	(55,745,245)	(290,558,508)
Other comprehensive income, net of tax, gains (losses) on remeasurements of defined benefit plans	12,894,540	7,402,497	(51,983,949)	(115,854,135)
Share of other comprehensive income of associates and joint ventures accounted for using equity method that will not be reclassified to profit or loss, net of tax	(5,251,582)	(454,750,002)	(3,761,296)	(174,704,373)
Other comprehensive income that will be reclassified to profit or loss, net of tax	(1,131,625,407)	(482,074,455)	(82,437,191)	(101,957,535)
Gains (losses) on exchange differences on translation of foreign operations, net of tax	(720,511,714)	(623,434,389)	184,108,505	386,040,201
Share of other comprehensive income of associates and joint ventures accounted for using equity method that will be reclassified to profit or loss, net of tax	(411,113,693)	141,359,934	(266,545,696)	(487,997,736)

Comprehensive income	7,195,143,331	52,746,813,647	44,165,686,087	83,985,828,833
Comprehensive income attributable to				
Comprehensive income, attributable to owners of parent	7,195,143,331	52,746,813,647	44,165,686,087	83,985,828,833
Comprehensive income, attributable to non-controlling interests	0	0	0	0

## 2-4. Consolidated Statement Of Changes In Equity

Consolidated Statement Of Changes In Equity

FY 2025 2 Quarterly From 01/01/2025 To 06/30/2025

FY 2024 2 Quarterly From 01/01/2024 To 06/30/2024

(Unit : KRW)

	Equity						
	Equity attributable to owners of parent					Non-controlling interests	Total of Equity
	Issued capital	Capital surplus	Accumulated other comprehensive income	Retained earnings	Total of Equity attributable to owners of parent		
2024.01.01 (Equity at beginning of period)	8,132,150,000	76,343,170,500	(1,072,918,655)	893,361,335,387	976,763,737,232	0	976,763,737,232
Profit (loss)				84,378,344,876	84,378,344,876	0	84,378,344,876
Other comprehensive income, net of tax, gains (losses) on remeasurements of defined benefit plans				(115,854,135)	(115,854,135)	0	(115,854,135)
Other comprehensive income, net of tax, exchange differences on translation of foreign operations			386,040,201	0	386,040,201	0	386,040,201
Share of other comprehensive income of associates and joint ventures accounted for using equity method, net of tax			(662,702,109)	0	(662,702,109)	0	(662,702,109)
Dividends recognised as distributions to owners	0	0	0	(29,275,740,000)	(29,275,740,000)	0	(29,275,740,000)
2024.06.30 (Equity at end of period)	8,132,150,000	76,343,170,500	(1,349,580,563)	948,348,086,128	1,031,473,826,065	0	1,031,473,826,065
2025.01.01 (Equity at beginning of period)	8,132,150,000	76,343,170,500	151,598,197	994,959,607,809	1,079,586,526,506	0	1,079,586,526,506
Profit (loss)	0	0	0	53,676,235,607	53,676,235,607	0	53,676,235,607

Other comprehensive income, net of tax, gains (losses) on remeasurements of defined benefit plans	0	0	0	7,402,497	7,402,497	0	7,402,497
Other comprehensive income, net of tax, exchange differences on translation of foreign operations	0	0	(623,434,389)	0	(623,434,389)	0	(623,434,389)
Share of other comprehensive income of associates and joint ventures accounted for using equity method, net of tax	0	0	(313,390,068)	0	(313,390,068)	0	(313,390,068)
Dividends recognised as distributions to owners	0	0	0	(39,034,320,000)	(39,034,320,000)	0	(39,034,320,000)
2025.06.30 (Equity at end of period)	8,132,150,000	76,343,170,500	(785,226,260)	1,009,608,925,913	1,093,299,020,153	0	1,093,299,020,153

2-5. Consolidated Statement Of CashFlows  
Consolidated Statement Of CashFlows  
FY 2025 2 Quarterly From 01/01/2025 To 06/30/2025  
FY 2024 2 Quarterly From 01/01/2024 To 06/30/2024

(Unit : KRW)

	FY 2025	FY 2024
Cash flows from (used in) operating activities	90,796,420,195	258,336,706,432
Cash flows from (used in) operations	100,336,831,585	277,785,855,319
Profit (loss)	53,676,235,607	84,378,344,876
Adjustments to reconcile profit (loss)	32,290,151,588	43,073,082,535
Adjustments for assets and liabilities of operating activities	14,370,444,390	150,334,427,908
Interest received, classified as operating activities	6,054,073,546	8,127,782,553
Interest paid, classified as operating activities	(650,595,846)	(410,453,633)
Dividends received, classified as operating activities	90,900,000	0

Income taxes paid (refund), classified as operating activities	(15,034,789,090)	(27,166,477,807)
Cash flows from (used in) investing activities	38,343,733,160	(152,082,289,931)
Dividends received, classified as investing activities	0	303,000,000
Purchase of short term Financial Instruments	(20,432,433,009)	(350,000,000,000)
Proceeds from sales of short term Financial Instruments	80,000,000,000	220,344,292,104
Purchase of other receivables	(39,389,490)	(291,771,583)
Proceeds from sales of other receivables	797,727,603	3,189,682,223
Purchase of property, plant and equipment	(10,689,278,252)	(11,993,653,172)
Proceeds from sales of property, plant and equipment	357,500,000	0
Purchase of intangible assets	(5,650,393,692)	(14,235,754,373)
Proceeds from sales of intangible assets	0	601,914,870
Purchase of available-for-sale financial assets	(6,000,000,000)	0
Cash flows from (used in) financing activities	(43,849,829,929)	(33,461,721,122)
Dividends paid, classified as financing activities	(39,034,211,466)	(29,275,659,685)
Payments of lease liabilities, classified as financing activities	(4,815,618,463)	(4,186,061,437)
Increase (decrease) in cash and cash equivalents before effect of exchange rate changes	85,290,323,426	72,792,695,379
Cash and cash equivalents at beginning of period	238,812,527,045	184,417,149,183
Effect of exchange rate changes on cash and cash equivalents	(1,225,514,278)	106,599,412

Cash and cash equivalents at end of period	322,877,336,193	257,316,443,974
--	-----------------	-----------------

### 3. Notes to the consolidated financial statements

#### 1. Corporate information and statement of IFRS compliance (Consolidated)

주식회사 LX세미콘(이하 "지배기업")과 종속기업(이하 지배기업과 종속기업을 일괄하여 "연결실체")의 일반적인 사항은 다음과 같습니다.

##### 1.1 회사의 개요

##### (1) 지배기업의 개요

지배기업은 FPD(Flat Panel Display) 반도체 IC 설계 및 제조를 목적으로 1999년 11월 11일에 설립되었으며 대전광역시 유성구 테크노 2로 222에 소재하고 있습니다. 지배기업은 2001년 10월 19일에 한국산업기술진흥회로부터 기술개발촉진법 제16조 및 동법 시행령 제 15조 제1항에 의해 기업부설연구소 인증서를 받았으며 2011년 10월 23일에 대덕연구개발특구 등의 육성에 관한 특별법 제9조 제1항의 규정에 의해 첨단기술기업으로 지정되었습니다.

지배기업은 2010년 6월 8일에 주식을 코스닥시장에 상장한 이후, 2021년 7월 1일 회사명을 주식회사 실리콘웍스에서 주식회사 LX세미콘으로 변경하였으며, 2022년 11월 3일자로 코스닥시장에서 상장 폐지하고 유가증권시장으로 이전상장하였습니다. 당반기말 현재 지배기업의 자본금은 8,132,150천원(발행주식수 16,264,300주, 수권주식수 50,000,000주)입니다.

당반기말 현재 지배기업의 주주현황은 다음과 같습니다.

(단위: 주)			
주 주 명	소유 주식수	지 분 율	비 고
(주)LX홀딩스	5,380,524	33.08%	최대주주
기타	10,883,776	66.92%	-
합 계	16,264,300	100.00%	

##### (2) 당반기말과 전기말 현재 연결대상 종속기업 개요

회사명	소재지	주요 영업활동	결산월	당반기말 지배지분율	전기말 지배지분율
LX Semicon U.S.A., Inc	미국	반도체제조설계	12월	100%	100%
LX Semicon China Co., Ltd.	중국	반도체제조설계	12월	100%	100%
LX Semicon Japan Co., Ltd.	일본	반도체제조설계	12월	100%	100%
LX Semicon Taiwan Co., Ltd.	대만	반도체제조설계	12월	100%	100%

당반기 중 신규로 연결에 포함되거나 연결에서 제외된 기업은 없습니다.

##### (3) 종속기업의 요약 재무정보

연결대상 종속기업의 당반기말 및 전기말 현재 요약재무상태표와 각 회계기간의 요약포괄손익계산서는 다음과 같습니다.

(단위: 원)						
회사명	당반기말			당반기		
	자산	부채	자본	매출	당기순손익	총포괄손익
LX Semicon U.S.A., Inc	1,656,591,681	169,171,212	1,487,420,469	2,449,651,761	79,901,623	(42,317,977)

LX Semicon China Co., Ltd.	10,918,704,707	2,406,741,065	8,511,963,642	8,699,205,447	515,975,976	(16,729,355 )
LX Semicon Japan Co., Ltd.	4,335,003,368	2,275,481,279	2,059,522,089	4,972,303,419	274,917,430	273,035,493
LX Semicon Taiwan Co., Ltd.	1,472,295,920	603,685,200	868,610,720	816,503,162	33,086,994	66,459,473

(단위: 원)

회사명	전기말			전반기		
	자산	부채	자본	매출	당기순손익	총포괄손익
LX Semicon U.S.A., Inc	1,945,377,037	415,638,591	1,529,738,446	2,189,092,707	11,009,665	106,307,727
LX Semicon China Co., Ltd.	11,732,122,776	3,203,429,779	8,528,692,997	7,774,812,775	425,392,531	781,476,892
LX Semicon Japan Co., Ltd.	4,414,172,450	2,627,685,854	1,786,486,596	3,981,323,584	113,033,084	38,465,332
LX Semicon Taiwan Co., Ltd.	1,581,446,618	779,295,371	802,151,247	212,833,508	8,408,787	17,634,317

## 2. Accounting policies, changes in accounting estimates and errors (Consolidated)

### (1) 반기연결재무제표 작성기준

연결실체의 연결재무제표는 연차재무제표가 속하는 기간의 일부에 대하여 기업회계기준서 제 1034호 '중간재무보고'를 적용하여 작성하는 요약중간재무제표입니다. 동 요약중간재무제표에 대한 이해를 위해서는 한국채택국제회계기준에 따라 작성된 2024년 12월 31일자로 종료하는 회계연도에 대한 연차연결재무제표를 함께 이용하여야 합니다.

중간재무제표의 작성에 적용된 중요한 회계정책은 아래에서 설명하는 기준서나 해석서의 도입과 관련된 영향 및 아래 3)에 기재된 내용을 제외하고는 2024년 12월 31일로 종료하는 회계연도에 대한 연차연결재무제표 작성시 채택한 회계정책과 동일합니다.

1) 당반기부터 새로 도입된 기준서 및 해석서와 그로 인한 회계정책 변경의 내용은 다음과 같습니다.

- 기업회계기준서 제1021호 '환율변동효과'와 기업회계기준서 제1101호 '한국채택국제회계기준의 최초채택' 개정 - 교환가능성 결여

통화의 교환가능성을 평가하고 다른 통화와 교환이 가능하지 않다면 현물환율을 추정하며 관련 정보를 공시하도록 하고 있습니다. 해당 기준서의 개정이 연결재무제표에 미치는 중요한 영향은 없습니다.

2) 제정·공표되었으나 아직 시행일이 도래하지 않아 적용하지 아니한 한국채택국제회계기준은 다음과 같습니다.

- 기업회계기준서 제1109호 '금융상품', 제1107호 '금융상품: 공시' 개정

실무에서 제기된 의문에 대응하고 새로운 요구사항을 포함하기 위해 기업회계기준서제1109호 '금융상품'과 제1107호 '금융상품: 공시'가 개정되었습니다. 동 개정사항은 2026년 1월 1일 이후 시작하는 회계연도부터 적용되며, 조기적용이 허용됩니다. 주요 개정내용은 다음과 같습니다. 연결실체는 동 개정으로 인한 연결재무제표의 영향을 검토 중에 있습니다.

- 특정 기준을 충족하는 경우, 결제일 전에 전자지급시스템을 통해 금융부채가 결제된 것으로(제거된 것으로) 간주할 수 있도록 허용
- 금융자산이 원리금 지급만으로 구성되어 있는지의 기준을 충족하는지 평가하기 위한 추가 지침을 명확히 하고 추가함.
- 계약상 현금흐름의 시기나 금액을 변경시키는 계약조건이 기업에 미치는 영향과 기업이 노출되는 정도를 금융상품의 각 종류별로 공시
- FVOCI 지정 지분상품에 대한 추가 공시

#### - 한국채택국제회계기준 연차개선 Volume 11

한국채택국제회계기준 연차개선 Volume 11은 2026년 1월 1일 이후 시작하는 회계연도부터 적용되며, 조기적용이 허용됩니다. 연결실체는 동 개정으로 인한 연결재무제표의 영향을 검토 중에 있습니다.

- 기업회계기준서 제1101호 '한국채택국제회계기준의 최초채택': K-IFRS 최초 채택시 위험회피회계 적용
- 기업회계기준서 제1107호 '금융상품:공시': 제거 손익, 실무적용지침
- 기업회계기준서 제1109호 '금융상품': 리스부채의 제거 회계처리와 거래가격의 정의
- 기업회계기준서 제1110호 '연결재무제표': 사실상의 대리인 결정
- 기업회계기준서 제1007호 '현금흐름표': 원가법

3) 법인세비용 : 중간기간의 법인세비용은 전체 회계연도에 대해서 예상되는 최선의 가중평균연간법인세율, 즉 추정평균연간유효법인세율을 중간기간의 세전이익에 적용하여 계산합니다.

연결실체의 직전연도 전체 회계기간을 기준으로 한 연결매출액은 필라2 법인세의 매출액요건을 충족하고 있으나, 연결실체는 필라2 적용제외 조건에 해당됩니다. 따라서 필라2가 연결실체의 법인세에 미치는 영향은 없으며, 이와 관련하여 당반기에 인식한 당기법인세는 없습니다.

### 3. Significant judgements and sources of estimation uncertainty (Consolidated)

중간재무제표를 작성함에 있어 경영진은 연결재무제표에 인식되는 금액에 유의적인 영향을 미치는 판단을 하여야 하며(추정과 관련된 사항은 제외), 다른 자료로부터 쉽게 식별할 수 없는 자산과 부채의 장부금액에 대한 추정 및 가정을 하여야 합니다. 추정치와 관련 가정은 과거 경험 및 관련이 있다고 여겨지는 기타 요인에 근거합니다. 또한 실제 결과는 이러한 추정치들과 다를 수도 있습니다.

중간재무제표 작성을 위해 연결실체의 회계정책의 적용과정에서 내린 중요한 판단과추정불확실성의 주요원천에 대한 내용은 법인세비용을 결정하는데 사용된 추정의 방법을 제외하고는 2024년 12월 31일로 종료하는 회계연도에 대한 연차연결재무제표와 동일합니다.

### 4. Operating segments (Consolidated)

#### Description of factors used to identify entity's reportable segments

연결실체는 영업수익을 창출하는 재화나 용역의 성격 및 서비스를 제공하기 위한 자산의 특성 등을 기준으로 최고경영자의 의사결정을 위해 제공되는 수준으로 보고부문을 구분하며, 그 결과 연결실체를 단일의 보고부문으로 식별하였습니다.

Disclosure of major customers

Current Fiscal Year (Half-Year)

(Unit : KRW)

	Major Customer A	Major Customer B
Information about major customers	연결실체 매출액 중 10% 이상을 차지하는 단일 외부고객	연결실체 매출액 중 10% 이상을 차지하는 단일 외부고객
Revenue	455,248,682,915	253,507,436,687

Quarter (or Half-Year) of Last Fiscal Year

(Unit : KRW)

	Major Customer A	Major Customer B
Information about major customers	연결실체 매출액 중 10% 이상을 차지하는 단일 외부고객	연결실체 매출액 중 10% 이상을 차지하는 단일 외부고객
Revenue	531,772,726,606	278,592,480,799

5. Financial instruments (Consolidated)

Disclosure of financial assets

Ending of Current Fiscal Year (Half-Year)

(Unit : KRW)

				Financial assets	Financial assets, at fair value
Financial assets, category	Financial assets at fair value through profit or loss, category	Financial assets, class	Cash and cash equivalents		
			Shortterm deposits not classified as cashequivalents		
			Trade receivables		
			Other receivables		
			Financial assets available-for-sale, category	6,000,000,000	6,000,000,000
			Derivative assets	Derivative financial assets held-for-hedging	8,139,994,715
	Total of Financial assets, class				
	Financial assets at fair value through other comprehensive income, category	Financial assets, class	Cash and cash equivalents		
			Shortterm deposits not classified as cashequivalents		
			Trade receivables	343,199,315,712	
			Other receivables		
			Financial assets available-for-sale, category		
			Derivative assets	Derivative financial assets held-for-hedging	
	Total of Financial assets, class				
	Financial assets at amortised cost, category	Financial assets, class	Cash and cash equivalents		322,877,336,193
			Shortterm deposits not classified as cashequivalents		100,410,768,053
			Trade receivables		30,176,952,553

			Other receivables	13,689,822,120	
			Financial assets available-for-sale, category		
			Derivative assets	Derivative financial assets held-for-hedging	
		Total of Financial assets, class		467,154,878,919	
Total of Financial assets, category				824,494,189,346	

Ending of Last Fiscal Year

(Unit : KRW)

					Financial assets	Financial assets, at fair value
Financial assets, category	Financial assets at fair value through profit or loss, category	Financial assets, class	Cash and cash equivalents			
			Shortterm deposits not classified as cashequivalents			
			Trade receivables			
			Other receivables			
			Financial assets available-for-sale, category		0	0
			Derivative assets	Derivative financial assets held-for-hedging	0	0
	Total of Financial assets, class					
	Financial assets at fair value through other comprehensive income, category	Financial assets, class	Cash and cash equivalents			
			Shortterm deposits not classified as cashequivalents			
			Trade receivables		423,875,255,010	
			Other receivables			
			Financial assets available-for-sale, category			
			Derivative assets	Derivative financial assets held-for-hedging		
	Total of Financial assets, class					
	Financial assets at amortised cost, category	Financial assets, class	Cash and cash equivalents		238,812,527,045	
			Shortterm deposits not classified as cashequivalents		160,000,000,000	
			Trade receivables		24,923,491,653	
			Other receivables		14,798,939,241	
Financial assets available-for-sale, category						
Derivative assets			Derivative financial assets held-for-hedging			
Total of Financial assets, class		438,534,957,939				
Total of Financial assets, category				862,410,212,949		

Disclosure of financial liabilities

					Financial liabilities	Financial liabilities, at fair value
Financial liabilities, category	Financial liabilities at amortised cost, category	Financial liabilities, class	Trade payables		166,513,113,286	
			Other payables		74,861,129,792	
			Derivative financial liabilities	Derivative financial liabilities held for hedging		
			Lease liabilities			
			Total of Financial liabilities, class		241,374,243,078	
	Financial liabilities at fair value through profit or loss, category	Financial liabilities, class	Trade payables			
			Other payables			
			Derivative financial liabilities	Derivative financial liabilities held for hedging	431,874	431,874
			Lease liabilities			
			Total of Financial liabilities, class			
	Financial liabilities outside scope of IFRS 7, class	Financial liabilities, class	Trade payables			
			Other payables			
			Derivative financial liabilities	Derivative financial liabilities held for hedging		
			Lease liabilities		38,895,092,176	
			Total of Financial liabilities, class			
Total of Financial liabilities, category					280,269,767,128	

					Financial liabilities	Financial liabilities, at fair value
Financial liabilities, category	Financial liabilities at amortised cost, category	Financial liabilities, class	Trade payables		153,443,980,008	
			Other payables		106,685,420,663	
			Derivative financial liabilities	Derivative financial liabilities held for hedging		
			Lease liabilities			
			Total of Financial liabilities, class		260,129,400,671	
	Financial liabilities at fair value through profit or loss, category	Financial liabilities, class	Trade payables			
			Other payables			
			Derivative financial liabilities	Derivative financial liabilities held for hedging	13,642,987,958	13,642,987,958
			Lease liabilities			
			Total of Financial liabilities, class			
	Financial liabilities outside scope of IFRS 7, class	Financial liabilities, class	Trade payables			
			Other payables			
			Derivative financial liabilities	Derivative financial liabilities held for hedging		
			Lease liabilities		37,127,708,092	
			Total of Financial liabilities, class			

		Total of Financial liabilities, class	
Total of Financial liabilities, category			310,900,096,721

기타손익은 기타포괄손익-공정가치측정금융자산, 상각후원가측정금융자산과 상각후원가측정금융부채, 위험회피목적파생상품에서 발생하는 매출채권처분손실, 외화환산손익, 외환차손익 등으로 구성되어 있습니다.

Gains Losses Financial Instruments By Category

Current Fiscal Year (Half-Year)

(Unit : KRW)

		Interest income (expense)	Other income expense from financial instruments
Assets and liabilities	Financial assets measured at fair value through other comprehensive income, category	0	(23,404,257,313)
	Financial assets at amortised cost, category	7,774,193,529	(2,341,766,317)
	Financial liabilities at amortised cost, category	(1,040,713,530)	8,626,033,421
	Derivative Financial Instruments Held For Hedging Member	0	10,928,521,536
	Lease liabilities	(650,595,846)	0
Total of Assets and liabilities		6,082,884,153	(6,191,468,673)

Quarter (or Half-Year) of Last Fiscal Year

(Unit : KRW)

		Interest income (expense)	Other income expense from financial instruments
Assets and liabilities	Financial assets measured at fair value through other comprehensive income, category	0	7,733,578,672
	Financial assets at amortised cost, category	9,055,316,624	(7,423,252,864)
	Financial liabilities at amortised cost, category	(108,507,648)	(4,071,542,691)
	Derivative Financial	0	(2,025,003,544)

	Instruments Held For Hedging Member		
	Lease liabilities	(410,453,633)	0
Total of Assets and liabilities		8,536,355,343	(5,786,220,427)

Disclosure of detailed information about hedging instruments

Ending of Current Fiscal Year (Half-Year)

(Unit : KRW)

								Nominal amount of hedging instrument USD	Contract exchange rate	Description of line item in statement of financial position that includes hedging instrument	Risk hedging start date	Risk hedging maturity date	Hedging instrument, assets	Hedging instrument, liabilities
Hedges	Fair value hedges	Hedging Instruments	Derivatives	Currency forward	Counterparties	Shinhan bank and another	Bottom of range		1,341.81					
							Top of range		1,470.24					
							Total of Ranges	105		기타금융자산/부채	2025.2.24~2025.6.30	2025.7.7~2025.11.7	8,139,994,715	431,874
Total of Hedging Instruments												8,139,994,715	431,874	

Ending of Last Fiscal Year

(Unit : KRW)

								Nominal amount of hedging instrument USD	Contract exchange rate	Description of line item in statement of financial position that includes hedging instrument	Risk hedging start date	Risk hedging maturity date	Hedging instrument, assets	Hedging instrument, liabilities
Hedges	Fair value hedges	Hedging Instruments	Derivatives	Currency forward	Counterparties	Shinhan bank and another	Bottom of range		1,298.70					
							Top of range		1,456.75					
							Total of Ranges	138		기타금융자산/부채	2024.9.11~2024.12.26	2025.1.6~2025.4.7	0	13,642,987,958
Total of Hedging Instruments												0	13,642,987,958	

Disclosure of detailed information about hedged items

Ending of Current Fiscal Year (Half-Year)

(Unit : KRW)

													Accumulated fair value hedge adjustment on hedged item included in carrying amount, assets
Hedges	Fair value hedges	Hedging instruments	Derivatives	Currency forward	Hedged items	Trade receivables						142,597,568,170	(8,139,562,841)

Ending of Last Fiscal Year

(Unit : KRW)

													Accumulated fair value hedge adjustment on hedged item included

								In carrying amount, assets
Hedges	Fair value hedges	Hedging instruments	Derivatives	Currency forward	Hedged items	Trade receivables	202,807,648,817	13,642,987,958

Disclosure of information about amounts that affected statement of comprehensive income as result of hedge accounting

Ending of Current Fiscal Year (Half-Year)

(Unit : KRW)

					Description of line item in statement of comprehensive income that includes recognised hedge ineffectiveness	Gain (loss) on hedge ineffectiveness recognised in profit or loss	Loss from derivatives held for hedging
Hedges	Fair value hedges	Hedging instruments	Derivatives	Currency forward	파생상품평가이익/손실	0	8,139,562,841

Ending of Last Fiscal Year

(Unit : KRW)

					Description of line item in statement of comprehensive income that includes recognised hedge ineffectiveness	Gain (loss) on hedge ineffectiveness recognised in profit or loss	Loss from derivatives held for hedging
Hedges	Fair value hedges	Hedging instruments	Derivatives	Currency forward	파생상품평가이익/손실	0	(13,642,987,958)

Disclosure of transfers of financial assets [text block]

연결실체는 수출입은행 등과의 매출채권 팩토링 계약에 따라 매출채권을 양도하였습니다. 이 거래는 해당 매출채권이 만기에 회수되지 않는 경우 연결실체가 은행 등에 그 회수되지 않은 매출채권 금액을 지급할 의무를 부담하고 있지 않습니다.

연결실체가 당반기말 현재 매출채권 팩토링으로 양도하였으나 양도 금융자산의 전부또는 일부가 제거조건을 충족하지 못하여 담보부 차입으로 회계처리한 매출채권의 장부금액은 없습니다.

Disclosure Of Other Financial Assets And Liabilities

Ending of Current Fiscal Year (Half-Year)

(Unit : KRW)

	Financial instruments, class		Total of Financial instruments, class
	Derivatives	Equity investments	
	Forward contract		
Current derivative financial assets	8,139,994,715	0	8,139,994,715
Non-current financial assets at fair value through profit or loss	0	6,000,000,000	6,000,000,000

Other Current Financial Liabilities	431,874	0	431,874
Other Noncurrent Financial Liabilities	0	0	0

Ending of Last Fiscal Year

(Unit : KRW)

	Financial instruments, class		Total of Financial instruments, class
	Derivatives	Equity investments	
	Forward contract		
Current derivative financial assets	0	0	0
Non-current financial assets at fair value through profit or loss	0	0	0
Other Current Financial Liabilities	13,642,987,958	0	13,642,987,958
Other Noncurrent Financial Liabilities	0	0	0

## 6. Cash and cash equivalents (Consolidated)

Details Of Cash And Cash Equivalents

Ending of Current Fiscal Year (Half-Year)

(Unit : KRW)

	Disclosed Amount
Balances with banks	49,593,754,109
Short-term investments, classified as cash equivalents	273,283,582,084
Cash and cash equivalents	322,877,336,193

Ending of Last Fiscal Year

(Unit : KRW)

	Disclosed Amount
Balances with banks	18,312,527,045
Short-term investments, classified as cash equivalents	220,500,000,000
Cash and cash equivalents	238,812,527,045

## 7. Trade and other receivables (Consolidated)

Trade And Other Receivables

Ending of Current Fiscal Year (Half-Year)

(Unit : KRW)

		Disclosed Amount
Total trade and other current receivables		378,228,271,309
Total trade and other current	Current trade receivables	373,376,268,265

receivables	Short-term other receivables, net	178,827,739
	Current prepayments and current accrued income other than current contract assets	3,773,874,298
	Short-term loans, net	899,301,007
	Short-term deposits provided	0
Total trade and other non-current receivables		8,837,819,076
Total trade and other non-current receivables	Non-current trade receivables	0
	Long-term other receivables	0
	Long-term loans, net	1,666,854,984
	Long-term deposits provided, net	7,170,964,092

Ending of Last Fiscal Year

(Unit : KRW)

		Disclosed Amount
Total trade and other current receivables		454,114,855,225
Total trade and other current receivables	Current trade receivables	448,798,746,663
	Short-term other receivables, net	2,222,895,113
	Current prepayments and current accrued income other than current contract assets	2,053,758,755
	Short-term loans, net	1,039,454,694
	Short-term deposits provided	0
Total trade and other non-current receivables		9,482,830,679
Total trade and other non-current receivables	Non-current trade receivables	0
	Long-term other receivables	0
	Long-term loans, net	2,182,302,305
	Long-term deposits provided, net	7,300,528,374

## 8. Other assets (Consolidated)

Disclosure Of Other Assets

Ending of Current Fiscal Year (Half-Year)

(Unit : KRW)

		Disclosed Amount
Other current assets		64,050,222,199
Other current assets	Current advances to suppliers	4,915,241,817
	Current prepaid expenses	59,134,980,382
Other non-current assets		37,033,469,506
Other non-current assets	Non-current prepayments	2,615,882,452

	Long-term prepaid expenses, net	34,417,587,054
--	------------------------------------	----------------

Ending of Last Fiscal Year (Unit : KRW)

		Disclosed Amount
Other current assets		59,935,403,474
Other current assets	Current advances to suppliers	5,508,830,513
	Current prepaid expenses	54,426,572,961
Other non-current assets		52,660,261,648
Other non-current assets	Non-current prepayments	4,169,868,654
	Long-term prepaid expenses, net	48,490,392,994

### 9. Inventories (Consolidated)

Details of inventories

Ending of Current Fiscal Year (Half-Year) (Unit : KRW)

	Gross carrying amount	Allowance For Inventory Valuation	Total of Carrying amount
Current finished goods	91,292,550,103	(11,954,994,803)	79,337,555,300
Current work in progress	177,794,900,444	(36,313,496,639)	141,481,403,805
Current merchandise	21,168,050	(21,168,050)	0
Provisions for returns	60,691,186	0	60,691,186
Toal current inventories	269,169,309,783	(48,289,659,492)	220,879,650,291

Ending of Last Fiscal Year (Unit : KRW)

	Gross carrying amount	Allowance For Inventory Valuation	Total of Carrying amount
Current finished goods	82,031,918,754	(13,069,018,944)	68,962,899,810
Current work in progress	184,855,124,846	(42,485,832,758)	142,369,292,088
Current merchandise	21,168,050	(21,168,050)	0
Provisions for returns	107,624,679	0	107,624,679
Toal current inventories	267,015,836,329	(55,576,019,752)	211,439,816,577

The amount of inventories recognized as cost of sales and inventory writedowns included in cost of sales and usage of inventory writedowns

Current Fiscal Year (Half-Year) (Unit : KRW)

	Cost of sales
Inventory write-down	(7,286,360,260)
Writeoffs of inventories	5,748,686,277
Cost of inventories recognised as expense during period	583,229,161,955

Quarter (or Half-Year) of Last Fiscal Year

(Unit : KRW)

	Cost of sales
Inventory write-down	141,733,121
Writeoffs of inventories	3,371,712,490
Cost of inventories recognised as expense during period	628,568,738,984

## 10. Interests in other entities (Consolidated)

(1) 당반기말과 전기말 현재 관계기업 및 공동기업투자 내역은 다음과 같습니다.

(단위: 원)							
회사명	소재지	주요 영업활동	결산월	당반기말		전기말	
				지분율(%)	장부금액	지분율(%)	장부금액
어드밴스드파워디바이스테크놀로지 주식회사	한국	반도체소자의 연구개발 및 설계	3월	49.00	4,981,117,532	49.00	4,878,207,481
							81
FJ Composite Materials Co., Ltd	일본	복합재료의 개발, 제조, 판매업	5월	28.70	9,258,421,709	28.70	9,433,095,810
							10
(주)텔레칩스(*)	한국	전자집적회로 제조업	12월	10.26	29,059,396,128	10.26	30,625,461,885
엘엑스벤처스신기술사업투자조합 1호	한국	벤처기업에 대한 투자	12월	23.33	2,605,592,954	23.33	2,687,918,416
					54		16
합계					45,904,528,323		47,624,683,592

(\*) (주)텔레칩스의 지분율은 유효지분율이며 보유한 지분율이 20%미만이지만, 이사를 임명할 수 있는 계약적 권리에 의하여 유의적 영향력을 행사하고 있습니다.

(2) 당반기와 전반기 중 관계기업 및 공동기업투자 변동내역은 다음과 같습니다.

① 당반기

(단위: 원)					
회사명	기초	배당금 수취	지분법손익	지분법자본변동	당반기말
어드밴스드파워디바이스테크놀로지 주식회사	4,878,207,481	-	102,910,051	-	4,981,117,532
FJ Composite Materials Co., Ltd	9,433,095,810	-	(204,813,006)	30,138,905	9,258,421,709
(주)텔레칩스	30,625,461,885	(90,900,000)	(1,131,636,784)	(343,528,973)	29,059,396,128
엘엑스벤처스신기술사업투자조합 1호	2,687,918,416	-	(82,325,462)	-	2,605,592,954

합계	47,624,683,592	(90,900,000)	(1,315,865,201)	(313,390,068)	45,904,528,323
----	----------------	--------------	-----------------	---------------	----------------

② 전반기

(단위: 원)					
회사명	기초	배당금 수취	지분법손익	지분법자본변동	전반기말
어드밴스드파워디바이스테크놀로지 주식회사	4,633,299,873	-	121,628,636	-	4,754,928,509
FJ Composite Materials Co., Ltd	9,349,396,602	-	454,749,864	(508,138,938)	9,296,007,528
㈜텔레칩스	31,172,893,079	(303,000,000)	2,521,422,470	(154,563,171)	33,236,752,378
엘엑스벤처스신기술사업투자조합 1호	2,779,428,032	-	(59,220,632)		2,720,207,400
합계	47,935,017,586	(303,000,000)	3,038,580,338	(662,702,109)	50,007,895,815

11. Property, plant and equipment (Consolidated)

Disclosure of detailed information about property, plant and equipment

Current Fiscal Year (Half-Year)

(Unit : KRW)

		Disclosed Amount
Reconciliation of changes in property, plant and equipment [abstract]		
Reconciliation of changes in property, plant and equipment [abstract]	Property, plant and equipment at beginning of period	111,129,212,477
	Additions other than through business combinations, property, plant and equipment	8,915,311,863
	Disposals, property, plant and equipment	(87,933,495)
	Depreciation, property, plant and equipment	(7,685,196,116)
	Increase (decrease) through other changes, property, plant and equipment	(440,140,025)
	Property, plant and equipment at beginning of period	111,831,254,704

Quarter (or Half-Year) of Last Fiscal Year

(Unit : KRW)

		Disclosed Amount
Reconciliation of changes in property, plant and equipment [abstract]		
Reconciliation of changes in property, plant and equipment	Property, plant and equipment at beginning of period	104,427,738,469

[abstract]	Additions other than through business combinations, property, plant and equipment	11,150,963,992
	Disposals, property, plant and equipment	(197,921,423)
	Depreciation, property, plant and equipment	(6,860,674,362)
	Increase (decrease) through other changes, property, plant and equipment	(2,966,120)
	Property, plant and equipment at beginning of period	108,517,140,556

## 12. Intangible assets (Consolidated)

Disclosure of reconciliation of changes in intangible assets and goodwill

Current Fiscal Year (Half-Year)

(Unit : KRW)

		Disclosed Amount
Reconciliation of changes in intangible assets and goodwill [abstract]		
Reconciliation of changes in intangible assets and goodwill [abstract]	Intangible assets and goodwill at beginning of period	84,391,556,772
	Additions other than through business combinations, intangible assets other than goodwill	4,468,733,912
	Disposals, intangible assets and goodwill	(2,574,879)
	Amortisation, intangible assets other than goodwill	(5,321,416,326)
	Increase (decrease) through other changes, intangible assets and goodwill	(27,979,204)
	Intangible assets and goodwill at ending of period	83,508,320,275

Quarter (or Half-Year) of Last Fiscal Year

(Unit : KRW)

		Disclosed Amount
Reconciliation of changes in intangible assets and goodwill [abstract]		
Reconciliation of changes in intangible assets and goodwill	Intangible assets and goodwill at beginning of period	73,937,288,123

[abstract]	Additions other than through business combinations, intangible assets other than goodwill	14,811,286,236
	Disposals, intangible assets and goodwill	(714,643,970)
	Amortisation, intangible assets other than goodwill	(4,103,721,418)
	Increase (decrease) through other changes, intangible assets and goodwill	13,684,148
	Intangible assets and goodwill at ending of period	83,943,893,119

### 13. Leases (Consolidated)

Disclosure of quantitative information about right-of-use assets

Current Fiscal Year (Half-Year)

(Unit : KRW)

	Disclosed Amount
Right-of-use assets, at beginning of period	37,621,013,253
Additions to right-of-use assets	10,352,970,325
Decrease due to termination or cancellation of lease contracts, right-of-use assets	(3,623,481,690)
Depreciation, right-of-use assets	(5,535,373,147)
Increase (decrease) through other changes, right-of-use assets	(64,811,317)
Right-of-use assets, at ending of period	38,750,317,424

Quarter (or Half-Year) of Last Fiscal Year

(Unit : KRW)

	Disclosed Amount
Right-of-use assets, at beginning of period	21,512,251,346
Additions to right-of-use assets	1,680,436,698
Decrease due to termination or cancellation of lease contracts, right-of-use assets	(339,490,999)
Depreciation, right-of-use assets	(4,361,631,790)
Increase (decrease) through other changes, right-of-use assets	(33,644,431)
Right-of-use assets, at ending of period	18,457,920,824

Disclosure of expenses and cash outflows related to lease payment

Current Fiscal Year (Half-Year)

(Unit : KRW)

	Disclosed Amount
Depreciation, right-of-use assets	5,535,373,147
Interest expense on lease liabilities	650,595,846
Expense relating to leases of low-value assets for which recognition exemption has been used	600,892,305
Cash outflow for leases	6,067,106,614

Quarter (or Half-Year) of Last Fiscal Year

(Unit : KRW)

	Disclosed Amount
Depreciation, right-of-use assets	4,361,631,790
Interest expense on lease liabilities	410,453,633
Expense relating to leases of low-value assets for which recognition exemption has been used	692,384,428
Cash outflow for leases	5,288,899,498

#### 14. Trade and other payables (Consolidated)

Disclosure Of Trade And Other Payables

Ending of Current Fiscal Year (Half-Year)

(Unit : KRW)

		Disclosed Amount
Total trade and other current payables		245,891,499,450
Total trade and other current payables	Current trade payables	166,513,113,286
	Other current payables	45,324,294,868
	Current dividend payables	188,849
	Accruals classified as current	34,053,902,447
	Short-term guarantee deposit withholdings	0
Total trade and other non-current payables		27,320,924,402
Total trade and other non-current payables	Non-current trade payables	0
	Other non-current payables	25,418,920,265
	Accruals classified as non-current	23,628,437
	Long-term guarantee deposit withholdings, net	1,878,375,700

Ending of Last Fiscal Year

(Unit : KRW)

		Disclosed Amount
Total trade and other current payables		256,019,699,057
Total trade and other current	Current trade payables	153,443,980,008

payables	Other current payables	92,134,579,457
	Current dividend payables	80,315
	Accruals classified as current	10,441,059,277
	Short-term guarantee deposit withholdings	0
Total trade and other non-current payables		34,505,887,888
Total trade and other non-current payables	Non-current trade payables	0
	Other non-current payables	32,632,512,188
	Accruals classified as non-current	0
	Long-term guarantee deposit withholdings, net	1,873,375,700

### 15. Other liabilities (Consolidated)

#### Disclosure Of Other Liabilities

Ending of Current Fiscal Year (Half-Year)

(Unit : KRW)

		Disclosed Amount
Other current provisions total		20,857,927,439
Other current provisions total	Current advances received, representing current contract liabilities for performance obligations satisfied at point in time	5,208,039,868
	Short-term withholdings	1,311,632,538
	Other current provisions	14,338,255,033
Other non-current liabilities total		6,469,848,673
Other non-current liabilities total	Other non-current provisions	2,949,511,750
	Non-current provisions for employee benefits	3,520,336,923

Ending of Last Fiscal Year

(Unit : KRW)

		Disclosed Amount
Other current provisions total		50,866,220,497
Other current provisions total	Current advances received, representing current contract liabilities for performance obligations satisfied at point in time	11,808,381,167
	Short-term withholdings	5,429,097,595
	Other current provisions	33,628,741,735
Other non-current liabilities total		6,623,694,362

Other non-current liabilities total	Other non-current provisions	3,165,135,898
	Non-current provisions for employee benefits	3,458,558,464

## 16. Other provisions, contingent liabilities and contingent assets (Consolidated)

Disclosure of other provisions

Current Fiscal Year (Half-Year)

(Unit : KRW)

		Other provisions at beginning of period	Additional provisions, other provisions	Provision used, other provisions	Increase (decrease) through net exchange differences, other provisions	Other provisions at end of period	Description of nature of obligation, other provisions
Other provisions	Warranty provision	30,548,478,510	1,459,181,216	(20,708,602,423)	0	11,299,057,303	연결실체는 제품판매 보증과 관련하여 연결실체가 부담하게 될 것으로 예상되는 보증비용을 판매보증 총당부채로 계상하고, 이에 상당하는 전입액을 판매비와관리비로 인식하고 있습니다.
	Refunds provision	162,580,997	(77,918,481)	0	0	84,662,516	한편, 연결실체는 기업회계기준서 제1115호에 따라 반품시 취소될 수익 부분에 해당하는 금액을 반품총당부채 및 매출차감으로 인식하고 있습니다.
	Provision for decommissioning, restoration and rehabilitation costs	3,165,135,898	(173,767,600)	(41,897,000)	40,452	2,949,511,750	
	Miscellaneous other provisions	2,917,682,228	36,852,986	0	0	2,954,535,214	
Total of Other provisions		36,793,877,633	1,244,348,121	(20,750,499,423)	40,452	17,287,766,783	

Quarter (or Half-Year) of Last Fiscal Year

(Unit : KRW)

		Other provisions at beginning of period	Additional provisions, other provisions	Provision used, other provisions	Increase (decrease) through net exchange differences, other provisions	Other provisions at end of period	Description of nature of obligation, other provisions
Other provisions	Warranty provision	15,286,080,704	2,860,977,699	(4,958,811,617)	0	13,188,246,786	연결실체는 제품판매 보증과 관련하여 연

							결실체가 부담하게 될 것으로 예상되는 보증비용을 판매보증 총당부채로 계상하고, 이에 상당하는 전입액을 판매비외관리비로 인식하고 있습니다.
	Refunds provision	190,923,258	(72,517,547)	0	0	118,405,711	한편, 연결실체는 기업회계기준서 제1115호에 따라 반품시 취소될 수익 부분에 해당하는 금액을 반품총당부채 및 매출차감으로 인식하고 있습니다.
	Provision for decommissioning, restoration and rehabilitation costs	2,498,715,452	0	0	0	2,498,715,452	
	Miscellaneous other provisions	0	4,188,057,824	0	0	4,188,057,824	
	Total of Other provisions	17,975,719,414	6,976,517,976	(4,958,811,617)	0	19,993,425,773	

## 17. Share capital, reserves and other equity interest (Consolidated)

### Disclosure of classes of share capital

Ending of Current Fiscal Year (Half-Year)

(Unit : KRW)

	Ordinary shares
Number of shares authorised	50,000,000
Par value per share	500
Number of shares issued	16,264,300
Issued capital	8,132,150,000

Ending of Last Fiscal Year

(Unit : KRW)

	Ordinary shares
Number of shares authorised	50,000,000
Par value per share	500
Number of shares issued	16,264,300
Issued capital	8,132,150,000

### Disclosure Of Capital Surplus

Ending of Current Fiscal Year (Half-Year)

(Unit : KRW)

		Disclosed Amount
Capital surplus		76,343,170,500
Capital surplus	Share premium	66,560,617,129
	Other capital surplus	9,782,553,371

Ending of Last Fiscal Year (Unit : KRW)

		Disclosed Amount
Capital surplus		76,343,170,500
Capital surplus	Share premium	66,560,617,129
	Other capital surplus	9,782,553,371

#### Disclosure Of Accumulated Other Comprehensive Income

Ending of Current Fiscal Year (Half-Year) (Unit : KRW)

	Disclosed Amount
Reserve of exchange differences on translation	601,239,651
Reserve of gains and losses from investments in equity instruments	(1,005,658,180)
Reserve of gains and losses on financial assets measured at fair value through other comprehensive income	(380,807,731)
Total accumulated other comprehensive income	(785,226,260)

Ending of Last Fiscal Year (Unit : KRW)

	Disclosed Amount
Reserve of exchange differences on translation	1,224,674,040
Reserve of gains and losses from investments in equity instruments	(692,268,112)
Reserve of gains and losses on financial assets measured at fair value through other comprehensive income	(380,807,731)
Total accumulated other comprehensive income	151,598,197

### 18. Statement of Appropriation of Retained Earnings (Consolidated)

Disclosure of retained earnings details

Ending of Current Fiscal Year (Half-Year) (Unit : KRW)

	Disclosed Amount
Statutory reserve	4,066,075,000

Unappropriated retained earnings	1,005,542,850,913
Retained earnings total	1,009,608,925,913

Ending of Last Fiscal Year (Unit : KRW)

	Disclosed Amount
Statutory reserve	4,066,075,000
Unappropriated retained earnings	990,893,532,809
Retained earnings total	994,959,607,809

Disclosure of changes retained earnings before appropriation

Current Fiscal Year (Half-Year) (Unit : KRW)

	Disclosed Amount
Unappropriated retained earnings beginning	990,893,532,809
Annual dividends	(39,034,320,000)
Profit (loss)	53,676,235,607
Decrease (increase) in net defined benefit liability (asset) resulting from gain (loss) on remeasurement in other comprehensive income	7,402,497
Unappropriated retained earnings ending	1,005,542,850,913

Quarter (or Half-Year) of Last Fiscal Year (Unit : KRW)

	Disclosed Amount
Unappropriated retained earnings beginning	889,295,260,387
Annual dividends	(29,275,740,000)
Profit (loss)	84,378,344,876
Decrease (increase) in net defined benefit liability (asset) resulting from gain (loss) on remeasurement in other comprehensive income	(115,854,135)
Unappropriated retained earnings ending	944,282,011,128

## 19. Earnings per share (Consolidated)

Earnings per share

Current Fiscal Year (Half-Year) (Unit : KRW)

	Share capital	
	Ordinary shares	
	Three months	Accumulate

Profit (loss), attributable to ordinary equity holders of parent entity, used in calculating basic earnings per share	8,319,125,780	53,676,235,607
Weighted average number of ordinary shares used in calculating basic earnings per share	16,264,300	16,264,300
Basic earnings (loss) per share	511	3,300

Quarter (or Half-Year) of Last Fiscal Year

(Unit : KRW)

	Share capital	
	Ordinary shares	
	Three months	Accumulate
Profit (loss), attributable to ordinary equity holders of parent entity, used in calculating basic earnings per share	44,303,868,523	84,378,344,876
Weighted average number of ordinary shares used in calculating basic earnings per share	16,264,300	16,264,300
Basic earnings (loss) per share	2,724	5,188

Weighted average number of shares used in calculation of basic earnings per share

Current Fiscal Year (Half-Year)

(Unit : KRW)

	Share capital	
	Ordinary shares	
	Three months	Accumulate
Number of shares issued		16,264,300
Number of shares in entity held by entity or by its subsidiaries or associates		0
Number of shares outstanding		16,264,300
Weighted number of days	91일/91일	181일/181일
Weighted average number of ordinary shares used in calculating basic earnings per share	16,264,300	16,264,300

Quarter (or Half-Year) of Last Fiscal Year

(Unit : KRW)

	Share capital	
	Ordinary shares	
	Three months	Accumulate
Number of shares issued		16,264,300
Number of shares in entity held by entity or by its subsidiaries or associates		0
Number of shares outstanding		16,264,300
Weighted number of days	91일/91일	182일/182일
Weighted average number of ordinary shares used in calculating basic earnings per share	16,264,300	16,264,300

## 20. Finance income and expense (Consolidated)

Finance Income And Finance Cost

Current Fiscal Year (Half-Year)

(Unit : KRW)

		Carrying amount	
		Disclosed Amount	
		Three months	Accumulate
Finance income		13,218,327,381	19,368,654,294
Finance income	Interest income	3,714,464,078	7,774,193,529
	Gains on foreign currency transactions financial income	18,511,390	247,803,476
	Gains on foreign exchange translations financial income	(167,923,495)	(2)
	Gains on transaction of derivative financial instruments financial income	1,525,660,092	3,206,662,576
	Gains on valuation of derivative financial instruments financial income	8,127,615,316	8,139,994,715
Finance costs		2,299,736,819	7,730,436,027
Finance costs	Interest expense	874,950,927	1,691,309,376
	Losses on foreign currency transactions financial expense	7,427,509	238,524,417

	Losses on foreign exchange translations financial expense	604,244,753	604,244,753
	Losses on disposition of receivables financial expense	2,448,705,804	4,778,221,726
	Losses on transaction of derivative financial instruments financial expense	405,245,698	417,703,881
	Losses on valuation of derivative financial instruments financial expense	(2,040,837,872)	431,874

Quarter (or Half-Year) of Last Fiscal Year

(Unit : KRW)

		Carrying amount	
		Disclosed Amount	
		Three months	Accumulate
Finance income		4,915,865,731	9,125,822,279
Finance income	Interest income	4,862,829,143	9,055,316,624
	Gains on foreign currency transactions financial income	24,915,785	34,525,344
	Gains on foreign exchange translations financial income	28,120,803	35,980,311
	Gains on transaction of derivative financial instruments financial income	0	0
	Gains on valuation of derivative financial instruments financial income	0	0
Finance costs		6,633,388,623	13,307,314,024
Finance costs	Interest expense	334,857,548	518,961,281
	Losses on foreign currency transactions financial expense	25,030,315	34,660,384
	Losses on foreign exchange translations financial expense	0	0

	Losses on disposition of receivables financial expense	4,248,497,216	10,728,688,815
	Losses on transaction of derivative financial instruments financial expense	0	0
	Losses on valuation of derivative financial instruments financial expense	2,025,003,544	2,025,003,544

## 21. Other income and expense (Consolidated)

### Other Income And Expenses

Current Fiscal Year (Half-Year)

(Unit : KRW)

		Carrying amount	
		Disclosed Amount	
		Three months	Accumulate
Non-operating Income		12,511,130,661	18,569,156,161
Non-operating Income	Net foreign exchange gain	9,534,132,947	12,640,422,330
	Gain on foreign exchange translations	2,968,255,750	5,634,153,002
	Gains on disposals of property, plant and equipment	4,840,186	253,361,593
	Gains on disposals of intangible assets	0	0
	Miscellaneous Income	3,901,778	41,219,236
Non-operating expense		22,959,262,293	30,474,556,878
Non-operating expense	Net foreign exchange loss	12,662,519,529	18,504,022,243
	Loss on foreign exchange translations	10,291,028,839	11,517,355,876
	Losses on disposals of property, plant and equipment	3,291,249	91,271,205
	Write-downs of property, plant and equipment	0	359,113,117
	Losses on disposal of intangible assets	2,301,211	2,574,879

	Donations	0	0
	Miscellaneous Losses	121,465	219,558

Quarter (or Half-Year) of Last Fiscal Year

(Unit : KRW)

		Carrying amount	
		Disclosed Amount	
		Three months	Accumulate
Non-operating Income		6,931,899,450	14,510,370,015
Non-operating Income	Net foreign exchange gain	4,623,394,795	10,890,021,975
	Gain on foreign exchange translations	2,274,048,468	3,556,789,541
	Gains on disposals of property, plant and equipment	23,006,737	24,609,823
	Gains on disposals of intangible assets	0	1,914,870
	Miscellaneous Income	11,449,450	37,033,806
Non-operating expense		3,772,367,976	7,876,587,858
Non-operating expense	Net foreign exchange loss	3,808,362,630	6,599,912,166
	Loss on foreign exchange translations	(303,276,308)	915,272,689
	Losses on disposals of property, plant and equipment	198,282,011	205,737,604
	Write-downs of property, plant and equipment	39,936,643	39,936,643
	Losses on disposal of intangible assets	27,982,620	114,643,970
	Donations	1,000,000	1,000,000
	Miscellaneous Losses	80,380	84,786

## 22. Revenue from contracts with customers (Consolidated)

Disclosure Of Summary Of Revenue

Current Fiscal Year (Half-Year)

(Unit : KRW)

		Carrying amount	
		Disclosed Amount	
		Three months	Accumulate

Revenue		378,615,032,141	854,847,823,337
Revenue	Revenue from sale of goods product	371,819,209,120	847,935,703,225
	Other revenue	6,795,823,021	6,912,120,112
Cost of sales		263,444,463,796	577,299,760,266
Cost of sales	Cost of sales from sale of goods product	260,753,531,752	573,752,243,261
	Other cost of sales	2,690,932,044	3,547,517,005

Quarter (or Half-Year) of Last Fiscal Year

(Unit : KRW)

		Carrying amount	
		Disclosed Amount	
		Three months	Accumulate
Revenue		484,883,424,512	943,205,009,053
Revenue	Revenue from sale of goods product	477,950,431,008	934,639,825,212
	Other revenue	6,932,993,504	8,565,183,841
Cost of sales		323,513,729,368	632,866,745,669
Cost of sales	Cost of sales from sale of goods product	318,284,864,076	627,002,684,152
	Other cost of sales	5,228,865,292	5,864,061,517

### 23. Selling, general and administrative expense (Consolidated)

Selling, General And Administrative Expense

Current Fiscal Year (Half-Year)

(Unit : KRW)

		Carrying amount	
		Disclosed Amount	
		Three months	Accumulate
Selling general and administrative expense		104,941,527,375	207,628,470,727
Selling general and administrative expense	SalariesWages And Bonus Selling General Administrative Expenses	20,510,481,860	40,915,992,197
	Provision for severance indemnities, selling and general administrative expenses	1,211,266,392	2,716,989,154
	Employee benefits, selling and general administrative expenses	4,238,389,127	8,307,749,115

	Travel expenses, selling and general administrative expenses	772,203,516	1,557,959,388
	Rental expenses, selling and general administrative expenses	673,357,494	1,358,238,690
	Commissions, selling and general administrative expenses	10,627,244,741	20,950,790,855
	Depreciation expense, selling and general administrative expenses	4,370,989,412	8,802,190,022
	Amortisation expense, selling and general administrative expenses	2,065,593,078	4,057,161,286
	Product warranty expenses recovery, selling and general administrative expenses	(362,430,718)	1,285,413,616
	Ordinary development expense, selling and general administrative expenses	57,748,429,846	111,440,634,705
	Other Expenses, selling and general administrative expenses	3,086,002,627	6,235,351,699

Quarter (or Half-Year) of Last Fiscal Year

(Unit : KRW)

		Carrying amount	
		Disclosed Amount	
		Three months	Accumulate
Selling general and administrative expense		105,311,850,144	208,044,408,284
Selling general and administrative expense	SalariesWages And Bonus Selling General Administrative Expenses	20,776,206,804	41,564,553,922
	Provision for	1,213,586,642	2,545,939,874

severance indemnities, selling and general administrative expenses		
Employee benefits, selling and general administrative expenses	4,081,764,852	8,135,151,342
Travel expenses, selling and general administrative expenses	1,037,506,693	1,644,328,752
Rental expenses, selling and general administrative expenses	749,665,644	1,457,768,030
Commissions, selling and general administrative expenses	8,950,535,420	17,700,207,037
Depreciation expense, selling and general administrative expenses	3,094,305,503	6,172,797,113
Amortisation expense, selling and general administrative expenses	1,864,966,657	3,075,114,929
Product warranty expenses recovery, selling and general administrative expenses	(125,657,807)	2,860,977,699
Ordinary development expense, selling and general administrative expenses	60,823,829,988	117,681,632,513
Other Expenses, selling and general administrative expenses	2,845,139,748	5,205,937,073

24. Employee benefits (Consolidated)

연결실체는 종업원의 퇴직시 임금수준과 근속년수에 따라 정해지는 퇴직급여를 종업원에게 일시금

으로 지급하고 있으며, 이는 확정급여제도로 분류됩니다. 동 퇴직급여제도는 법적 요건 충족시 종업  
원에게 중간정산을 허용하며, 중간정산 후의 퇴직금 산정을위한 근속연수는 정산시점으로부터 새로  
이 기산됩니다.

Disclosure of defined benefit plans

Ending of Current Fiscal Year (Half-Year)

(Unit : KRW)

	Pension defined benefit plans
Defined benefit obligation, at present value	77,818,282,017
Plan assets, at fair value	(78,483,166,924)
Net defined benefit liability	(664,884,907)

Ending of Last Fiscal Year

(Unit : KRW)

	Pension defined benefit plans
Defined benefit obligation, at present value	76,275,678,979
Plan assets, at fair value	(82,070,802,814)
Net defined benefit liability	(5,795,123,835)

Disclosure of net defined benefit liability (asset)

Current Fiscal Year (Half-Year)

(Unit : KRW)

	Present value of defined benefit obligation	Plan assets
Net defined benefit liability (asset) at beginning of period	76,275,678,979	(82,070,802,814)
Increase in net defined benefit liability (asset) resulting from current service cost	5,482,031,062	
Increase (decrease) in net defined benefit liability (asset) resulting from interest expense (income)	1,413,615,356	(1,524,818,274)
Changes in net defined benefit liability (asset) resulting from gain (loss) on remeasurement in other comprehensive income [abstract]		

Changes in net defined benefit liability (asset) resulting from gain (loss) on remeasurement in other comprehensive income [abstract]	Decrease (increase) in net defined benefit liability (asset) resulting from gain (loss) on remeasurement in other comprehensive income		(9,626,134)
Increase (decrease) in net defined benefit liability (asset) resulting from payments from plan		(5,324,584,050)	5,118,701,063
Increase (decrease) in net defined benefit liability (asset) resulting from movement of employees		(28,459,330)	
Administration costs not reflected in return on plan assets, defined benefit plans			3,379,235
Net defined benefit liability (asset) at end of period		77,818,282,017	(78,483,166,924)

Quarter (or Half-Year) of Last Fiscal Year

(Unit : KRW)

		Present value of defined benefit obligation	Plan assets
Net defined benefit liability (asset) at beginning of period		77,449,337,342	(87,138,882,974)
Increase in net defined benefit liability (asset) resulting from current service cost		5,596,327,874	
Increase (decrease) in net defined benefit liability (asset) resulting from interest expense (income)		1,644,962,476	(1,858,500,096)
Changes in net defined benefit liability (asset) resulting from gain (loss) on remeasurement in other comprehensive income [abstract]			
Changes in net defined benefit liability (asset) resulting from gain (loss) on remeasurement in other comprehensive income [abstract]	Decrease (increase) in net defined benefit liability (asset) resulting from gain (loss) on remeasurement in other comprehensive income		150,655,572
Increase (decrease) in net defined benefit liability (asset) resulting from payments from plan		(8,378,502,850)	8,173,610,563

Increase (decrease) in net defined benefit liability (asset) resulting from movement of employees	(15,978,880)	
Administration costs not reflected in return on plan assets, defined benefit plans		113,689,411
Net defined benefit liability (asset) at end of period	76,296,145,962	(80,559,427,524)

Disclosure Of Post employmentBenefit ExpenseDefined BenefitPlans

Current Fiscal Year (Half-Year)

(Unit : KRW)

		Pension defined benefit plans
Post-employment benefit expense in profit or loss, defined benefit plans [abstract]		
Post-employment benefit expense in profit or loss, defined benefit plans [abstract]	Current service cost, defined benefit plans	5,482,031,064
	Interest expense (income), defined benefit plans Net	(111,202,916)
	Administration costs not reflected in return on plan assets, defined benefit plans	3,379,235
	Total post-employment benefit expense in profit or loss, defined benefit plans	5,374,207,383

Quarter (or Half-Year) of Last Fiscal Year

(Unit : KRW)

		Pension defined benefit plans
Post-employment benefit expense in profit or loss, defined benefit plans [abstract]		
Post-employment benefit expense in profit or loss, defined benefit plans [abstract]	Current service cost, defined benefit plans	5,596,327,874
	Interest expense (income), defined benefit plans Net	(213,537,620)
	Administration costs not reflected in return on plan assets, defined benefit plans	113,689,411
	Total post-employment benefit expense in profit or loss, defined benefit plans	5,496,479,665

25. Income taxes (Consolidated)

법인세비용은 전체 회계연도에 대해서 예상되는 최선의 가중평균 연간법인세율의 추정에 기초하여 인식하였습니다.

Reconciliation of accounting profit multiplied by applicable tax rates

Current Fiscal Year (Half-Year)

(Unit : KRW)

	Disclosed Amount
Average effective tax rate	0.2150

Quarter (or Half-Year) of Last Fiscal Year

(Unit : KRW)

	Disclosed Amount
Average effective tax rate	0.2170

26. Cash flow statement (Consolidated)

Cash flows from (used in) operating activities

Current Fiscal Year (Half-Year)

(Unit : KRW)

		Disclosed Amount
Adjustments for reconcile profit/loss abstract		
	Adjustments for income tax expense	14,660,309,086
	Adjustments for depreciation expense	13,220,569,263
	Adjustments for write-downs of inventories	(7,286,360,260)
	Adjustments for reversal of provisions for returns	46,933,493
	Adjustments for losses from inventory writeoff	5,748,686,277
	Adjustments for returned goods expenses	(77,918,481)
Adjustments for reconcile profit/loss abstract	Adjustments for gain on disposition of tangible assets	(253,361,593)
	Adjustments for gains on disposals of intangible assets	0
	Adjustments for losses on disposition of property plant and equipment	91,271,205
	Adjustments for losses on disposals of intangible assets	2,574,879
	Adjustments for impairment losses of property plant and equipment	359,113,117
	Adjustments for amortisation expense	5,321,416,326

	Adjustments for provision for severance indemnities	5,374,207,379
	Adjustments for gain on foreign exchange translations	(5,634,153,000)
	Adjustments for losses on foreign exchange translations	12,121,600,629
	Adjustments for interest income	(7,774,193,529)
	Adjustments for interest expense	1,691,309,376
	Adjustments for product warranty expenses	1,459,181,216
	Adjustments to Expense of Provision	36,852,986
	Adjustments for other long-term employee benefits	179,578,459
	Adjustments for gains on change in fair value of derivatives	(8,139,994,715)
	Adjustments for losses on change in fair value of derivatives	431,874
	Adjustments for decommissioning restoration and rehabilitation costs	(173,767,600)
	Adjustments for profits of associates and joint ventures accounted for using equity method	1,315,865,201
	Other adjustments to reconcile profit (loss)	0
	Adjustments to reconcile profit (loss)	32,290,151,588
Adjustments for assets liabilities of operating activities abstract		
Adjustments for assets liabilities of operating activities abstract	Adjustments for decrease (increase) in trade accounts receivable	64,020,000,961
	Adjustments for decrease (increase) in other receivables	2,275,984,738
	Adjustments for decrease (increase) in other assets	10,957,101,071
	Adjustments for decrease (increase) in inventories	(7,949,093,224)

	Adjustments for increase (decrease) in trade accounts payable	14,232,650,226
	Adjustments for increase (decrease) in other liabilities	(31,468,301,475)
	Adjustments for increase (decrease) in other payables	(23,702,767,632)
	Adjustments for increase decrease in longterm employee benefit liabilities	(117,800,000)
	Adjustments for decrease Increase in liability asset of definedbenefitplans	(234,342,317)
	Adjustments for increase decrease in other financial liabilities	(13,642,987,958)
	Adjustments for assets and liabilities of operating activities	14,370,444,390

Quarter (or Half-Year) of Last Fiscal Year

(Unit : KRW)

		Disclosed Amount
	Adjustments for reconcile profit/loss abstract	
Adjustments for reconcile profit/loss abstract	Adjustments for income tax expense	23,406,380,974
	Adjustments for depreciation expense	11,222,306,152
	Adjustments for write-downs of inventories	141,733,121
	Adjustments for reversal of provisions for returns	55,143,098
	Adjustments for losses from inventory writeoff	3,371,712,490
	Adjustments for returned goods expenses	(72,517,547)
	Adjustments for gain on disposition of tangible assets	(24,609,823)
	Adjustments for gains on disposals of intangible assets	(1,914,870)
	Adjustments for losses on disposition of property plant and equipment	205,737,604
	Adjustments for losses on disposals of intangible assets	114,643,970

	Adjustments for impairment losses of property plant and equipment	39,936,643
	Adjustments for amortisation expense	4,103,721,418
	Adjustments for provision for severance indemnities	5,496,479,665
	Adjustments for gain on foreign exchange translations	(3,592,769,852)
	Adjustments for losses on foreign exchange translations	915,272,689
	Adjustments for interest income	(9,055,316,624)
	Adjustments for interest expense	518,961,281
	Adjustments for product warranty expenses	2,860,977,699
	Adjustments to Expense of Provision	4,188,057,824
	Adjustments for other long-term employee benefits	192,881,833
	Adjustments for gains on change in fair value of derivatives	0
	Adjustments for losses on change in fair value of derivatives	2,025,003,544
	Adjustments for decommissioning restoration and rehabilitation costs	0
	Adjustments for profits of associates and joint ventures accounted for using equity method	(3,038,580,338)
	Other adjustments to reconcile profit (loss)	(158,416)
	Adjustments to reconcile profit (loss)	43,073,082,535
Adjustments for assets liabilities of operating activities abstract		
Adjustments for assets liabilities of operating activities abstract	Adjustments for decrease (increase) in trade accounts receivable	(135,306,208,596)
	Adjustments for decrease	(6,009,880,148)

	(increase) in other receivables	
	Adjustments for decrease (increase) in other assets	10,457,694,699
	Adjustments for decrease (increase) in inventories	164,278,877,104
	Adjustments for increase (decrease) in trade accounts payable	115,512,374,282
	Adjustments for increase (decrease) in other liabilities	(8,965,921,269)
	Adjustments for increase (decrease) in other payables	10,708,563,003
	Adjustments for increase decrease in longterm employee benefit liabilities	(120,200,000)
	Adjustments for decrease Increase in liability asset of definedbenefitplans	(220,871,167)
	Adjustments for increase decrease in other financial liabilities	0
	Adjustments for assets and liabilities of operating activities	150,334,427,908

연결실체는 연결현금흐름표상의 영업활동으로 인한 현금흐름을 간접법으로 작성하였으며, 당반기와 전반기 중 현금의 유입과 유출이 없는 중요한 거래는 다음과 같습니다.

Disclose of significant noncash transaction

Current Fiscal Year (Half-Year)

(Unit : KRW)

	Disclosed Amount
Increase (decrease) through transfers from construction in progress, property, plant and equipment	8,336,361,205
Increase (decrease) through transfers, intangible assets and goodwill	4,952,049,644
Increase Decrease In Accounts Payable Other RelatingToTheAcquisitionOfProperty And Equipment And IntangibleAssets	(2,937,230,168)
Increase decrease in accounts receivables other relating to the Sale of property and equipment	197,500,000
Recognition of right of use assets arising from lease agreements	10,352,970,325

Reclassification of lease liabilities between current and non current	4,036,838,646
Reclassification of loans and receivables between current and noncurrent	358,151,969

Quarter (or Half-Year) of Last Fiscal Year

(Unit : KRW)

	Disclosed Amount
Increase (decrease) through transfers from construction in progress, property, plant and equipment	11,502,457,816
Increase (decrease) through transfers, intangible assets and goodwill	25,250,019,342
Increase Decrease In Accounts Payable Other RelatingToTheAcquisitionOfProperty And Equipment And IntangibleAssets	(259,757,317)
Increase decrease in accounts receivables other relating to the Sale of property and equipment	(16,136,000)
Recognition of right of use assets arising from lease agreements	1,680,436,698
Reclassification of lease liabilities between current and non current	3,606,229,076
Reclassification of loans and receivables between current and noncurrent	446,270,759

Disclosure of reconciliation of liabilities arising from financing activities

Current Fiscal Year (Half-Year)

(Unit : KRW)

		Liabilities arising from financing activities at beginning of period	Increase (decrease) through financing cash flows, liabilities arising from financing activities	Increase (decrease) through other changes, liabilities arising from financing activities	Liabilities arising from financing activities ending period
Liabilities arising from financing activities	Dividend payables	80,315	(39,034,211,466)	39,034,320,000	188,849
	Lease liabilities	37,127,708,092	(4,815,618,463)	6,583,002,547	38,895,092,176

Quarter (or Half-Year) of Last Fiscal Year

(Unit : KRW)

		Liabilities arising from financing activities at beginning of period	Increase (decrease) through financing cash flows, liabilities arising from financing activities	Increase (decrease) through other changes, liabilities arising from financing activities	Liabilities arising from financing activities ending period

Liabilities arising from financing activities	Dividend payables	0	(29,275,659,685)	29,275,740,000	80,315
	Lease liabilities	21,124,455,534	(4,186,061,437)	1,298,712,518	18,237,106,615

## 27. Restricted financial assets (Consolidated)

Restricted financial assets

Ending of Current Fiscal Year (Half-Year)

(Unit : KRW)

	Financial assets, class
	Financial assets at amortised cost, class
	Other receivables
Restricted financial assets	2,000,000
Explanation of restricted financial assets	당좌개설보증금

Ending of Last Fiscal Year

(Unit : KRW)

	Financial assets, class
	Financial assets at amortised cost, class
	Other receivables
Restricted financial assets	2,000,000
Explanation of restricted financial assets	당좌개설보증금

## 28. Related party (Consolidated)

(1) 당반기말과 전기말 현재 연결실체의 특수관계자 내역은 다음과 같습니다.

특수관계 종류	당반기말	전기말
관계기업 및 공동기업	어드밴스드파워디바이스테크놀로지 주식회사	어드밴스드파워디바이스테크놀로지 주식회사
	FJ Composite Materials Co.,Ltd (주)텔레칩스	FJ Composite Materials Co.,Ltd (주)텔레칩스
	엘엑스벤처스신기술사업투자조합 1호	엘엑스벤처스신기술사업투자조합 1호
	연결실체에 유의적인 영향력을 행사하는 회사	(주)LX홀딩스
기타	(주)LX홀딩스의 공동기업	(주)LX홀딩스의 공동기업
	대규모기업집단 계열회사	대규모기업집단 계열회사

Disclosure of transactions between related parties

Current Fiscal Year (Half-Year)

(Unit : KRW)

			Purchases of goods, related party transactions	
			Three months	Accumulate
Entity's total for related parties	Associates or jointventures member	FJ composite materials member	3,255,460	7,559,620

	Entities with joint control or significant influence over entity	LX holdings member		778,695,000	1,726,310,000
	Other related parties	Large corporate group affiliates member	LX pantos co ltd member	1,220,473,246	2,212,812,790
			LX MDI co ltd member	309,277,440	530,481,500
			LX hausys co ltd member	0	40,498,577
			LX International co ltd member	0	0
			LX international japan ltd member	8,405,282	16,661,744

Quarter (or Half-Year) of Last Fiscal Year

(Unit : KRW)

				Purchases of goods, related party transactions	
				Three months	Accumulate
Entity's total for related parties	Associates or jointventures member	FJ composite materials member		28,811,193	1,390,194,935
	Entities with joint control or significant influence over entity	LX holdings member		966,408,000	1,883,393,000
	Other related parties	Large corporate group affiliates member	LX pantos co ltd member	1,242,356,238	2,325,213,399
			LX MDI co ltd member	276,541,120	467,225,270
			LX hausys co ltd member	0	0
			LX International co ltd member	0	4,343,868
LX international japan ltd member			7,695,013	23,147,409	

Disclosure of outstanding balances for related party transactions

Ending of Current Fiscal Year (Half-Year)

(Unit : KRW)

				Amounts receivable, related party transactions	Amounts payable, related party transactions	Explanation of details of guarantees given or received of outstanding balances for related party transaction
Entity's total for related parties	Associates or jointventures	FJ composite materials member		0	0	

	member					
	Entities with joint control or significant influence over entity	LX holdings member		132,938,000	0	
	Other related parties	Large corporate group affiliates member	LX pantos co ltd member	0	827,081,353	
LX hausys co ltd member			0	0		
LX MDI co ltd member			0	10,988,040		
Total of Entity's total for related parties						당반기말과 전기말 현재 연결실체가 특수관계자를 위하여 제공하거나 특수관계자로부터 제공받고 있는 담보 및 보증 내역은 없습니다.

Ending of Last Fiscal Year

(Unit : KRW)

				Amounts receivable, related party transactions	Amounts payable, related party transactions	Explanation of details of guarantees given or received of outstanding balances for related party transaction
Entity's total for related parties	Associates or jointventures member	FJ composite materials member		0	7,430,585	
	Entities with joint control or significant influence over entity	LX holdings member		65,870,000	0	
	Other related parties	Large corporate group affiliates member	LX pantos co ltd member	0	633,664,652	
			LX hausys co ltd member	0	133,645,301	
LX MDI co ltd member			0	6,938,240		
Total of Entity's total for related parties						당반기말과 전기말 현재 연결실체가 특수관계자를 위하여 제공하거나 특수관계자로부터 제공받고 있는 담보 및 보증 내역은 없습니다.

Disclosure of financial transactions between related parties

Current Fiscal Year (Half-Year)

(Unit : KRW)

			Dividends Received RelatedPartyTrans action	Dividends Paid RelatedPartyTrans action
Entity's total for related parties	Associates or jointventures member	TelechipsInc Member	90,900,000	0
	Entities with joint control or significant influence over entity	LX holdings member	0	12,913,257,600
Total of Entity's total for related parties			90,900,000	12,913,257,600

Quarter (or Half-Year) of Last Fiscal Year

(Unit : KRW)

			Dividends Received RelatedPartyTrans action	Dividends Paid RelatedPartyTrans action
Entity's total for related parties	Associates or jointventures member	TelechipsInc Member	303,000,000	0
	Entities with joint control or significant influence over entity	LX holdings member	0	9,684,943,200
Total of Entity's total for related parties			303,000,000	9,684,943,200

Disclosure of compensation for key management personnel

Current Fiscal Year (Half-Year)

(Unit : KRW)

	Carrying amount	
	Disclosed Amount	
	Three months	Accumulate
Key management personnel compensation, short-term employee benefits	3,149,860,067	6,389,496,411

Key management personnel compensation, post-employment benefits	378,173,814	744,600,427
Total Key management personnel compensation	3,528,033,881	7,134,096,838
Description of nature of related party relationship		연결실체의 주요 경영진에는 회사 활동의 계획·운영·통제에 대한 중요한 권한과 책임을 가진 이사가 포함되어 있습니다.

Quarter (or Half-Year) of Last Fiscal Year

(Unit : KRW)

	Carrying amount	
	Disclosed Amount	
	Three months	Accumulate
Key management personnel compensation, short-term employee benefits	3,041,949,807	6,367,467,072
Key management personnel compensation, post-employment benefits	320,084,095	703,640,480
Total Key management personnel compensation	3,362,033,902	7,071,107,552
Description of nature of related party relationship		연결실체의 주요 경영진에는 회사 활동의 계획·운영·통제에 대한 중요한 권한과 책임을 가진 이사가 포함되어 있습니다.

## 29. Contingent liabilities, contingent asset and commitments (Consolidated)

Disclosure of contingent liabilities for guarantees non-PF

(Unit : KRW)

	Types of payment guarantees
	Received payment guarantee
	Counterparties
	Seoul guarantee insurance member
Provision of guarantees by (to) entity (non PF)	385,000,000

Disclosure of commitments

(Unit : KRW)

Counterparties	Shinhan bank	Types of	Loan commitments	Functional or	KRW	Commitments amount	Commitments amount USD



	Suhyupbank member	Factoring of receivables	KRW		
			USD		
		Loan commitments	KRW	30,000,000,000	
			USD		0
		Purchase Foreign Currency Commitment	KRW		
			USD		
	Currency forward	KRW			
		USD			
	BNP member	Factoring of receivables	KRW		
			USD		
		Loan commitments	KRW		
			USD		
		Purchase Foreign Currency Commitment	KRW		
			USD		
	Currency forward	KRW			
		USD			
	INGbank member	Factoring of receivables	KRW	0	
			USD		130,000,000
		Loan commitments	KRW		
			USD		
		Purchase Foreign Currency Commitment	KRW		
			USD		
	Currency forward	KRW			
		USD			
Factoring of receivables	KRW	0			
	USD		95,000,000		

당반기말 현재 연결실체는 금융자산 등에 대한 담보제공 내역이 없습니다.

당반기말 현재 연결실체는 진행중인 소송 및 분쟁사항이 없습니다.

Disclosure of commitments with related party

(Unit : KRW)

		Contractual capital commitments	Investments in associates	Authorised capital commitments but not contracted for
Counterparties	Lx ventures new technology business investment association no1 member	7,000,000,000	2,800,000,000	4,200,000,000

30. Fair value measurement (Consolidated)

Disclosure Of Level Of FairValue Hierarchy Within Which FairValueMeasurement Is Categorised

	Level 1 of fair value hierarchy	Level 2 of fair value hierarchy	Level 3 of fair value hierarchy
Description of level of fair value hierarchy within which fair value measurement is categorised	측정일에 동일한 자산이나 부채에 대해 접근할 수 있는 활성시장의 (조정하지 않은) 공시가격으로, 해당 공시가격에는 금리 상승 및 인플레이션, ESG관련 위험 등의 경제환경 변화에 대한 시장의 가정이 반영되어 있음 (수준 1)	수준 1의 공시가격 외에 자산이나 부채에 대해 직접적으로나 간접적으로 관측할 수 있는 투입변수 (수준 2)	비상장 지분증권과 ESG관련 위험으로 인해 유의적인 관측불가능한 조정이 반영되는 금융상품과 같이, 자산이나 부채에 대한 관측할 수 없는 투입변수 (수준 3)

Disclosure of fair value measurement of assets

(Unit : KRW)

Financial assets, class										Total of Financial assets, class
Financial assets at fair value, class										
Derivative assets		Equity securities at fair value through profit or loss, category								
All levels of fair value hierarchy		Total of All levels of fair value hierarchy	All levels of fair value hierarchy			Total of All levels of fair value hierarchy				
	Level 1 of fair value hierarchy	Level 2 of fair value hierarchy	Level 3 of fair value hierarchy		Level 1 of fair value hierarchy	Level 2 of fair value hierarchy	Level 3 of fair value hierarchy			
Financial assets, at fair value	0	8,139,994,715	0	8,139,994,715	0	0	6,000,000,000	6,000,000,000		
Statement that there were no transfers between Level 1, Level 2 or Level 3 of fair value hierarchy, assets									당반기 중 반복적인 공정가치 측정치의 계열체계 수준 간 대체는 없습니다.	

Disclosure of fair value measurement of liabilities

Ending of Current Fiscal Year (Half-Year)

(Unit : KRW)

Financial liabilities, class						Total of Financial liabilities, class
Financial liabilities at fair value, class						
Derivative financial liabilities						
All levels of fair value hierarchy		All levels of fair value hierarchy			Total of All levels of fair value hierarchy	
	Level 1 of fair value hierarchy	Level 2 of fair value hierarchy	Level 3 of fair value hierarchy			
Financial liabilities, at fair value	0	431,874	0	431,874		

Statement that there were no transfers between Level 1, Level 2 or Level 3 of fair value hierarchy, liabilities					당반기 중 반복적인 공정가치 측정치의 계열체계 수준 간 대체는 없습니다.
---	--	--	--	--	--

Ending of Last Fiscal Year

(Unit : KRW)

Financial liabilities, class					Total of Financial liabilities, class
Financial liabilities at fair value, class					
Derivative financial liabilities					
All levels of fair value hierarchy			Total of All levels of fair value hierarchy		
Level 1 of fair value hierarchy	Level 2 of fair value hierarchy	Level 3 of fair value hierarchy			
Financial liabilities, at fair value	0	13,642,987,958	0	13,642,987,958	
Statement that there were no transfers between Level 1, Level 2 or Level 3 of fair value hierarchy, liabilities					

Valuation Techniques And Inputs Used In FairValueMeasurement Of Level2

Ending of Current Fiscal Year (Half-Year)

(Unit : KRW)

				Financial assets, at fair value	Financial liabilities, at fair value	Description of valuation processes used in fair value measurement, assets	Description of inputs used in fair value measurement, assets	Description of valuation processes used in fair value measurement, liabilities	Description of inputs used in fair value measurement, liabilities
Financial instruments, class	Derivatives	All levels of fair value hierarchy	Level 1 of fair value hierarchy						
			Level 2 of fair value hierarchy	8,139,994,715	431,874	현금흐름 할인모형	할인율 및 환율	현금흐름 할인모형	할인율 및 환율
			Level 3 of fair value hierarchy						

Ending of Last Fiscal Year

(Unit : KRW)

				Financial assets, at fair value	Financial liabilities, at fair value	Description of valuation processes used in fair value measurement, assets	Description of inputs used in fair value measurement, assets	Description of valuation processes used in fair value measurement, liabilities	Description of inputs used in fair value measurement, liabilities
Financial instruments, class	Derivatives	All levels of fair value hierarchy	Level 1 of fair value hierarchy						
			Level 2 of fair value hierarchy	0	13,642,987,958	현금흐름 할인모형	할인율 및 환율	현금흐름 할인모형	할인율 및 환율

			value hierarchy						
			Level 3 of fair value hierarchy						
			value hierarchy						

Disclosure of significant unobservable inputs used in fair value measurement of assets

Ending of Current Fiscal Year (Half-Year)

(Unit : KRW)

				Financial assets, at fair value	Description of valuation techniques used in fair value measurement, assets	Description of inputs used in fair value measurement, assets
Financial assets, class	Equity securities at fair value through profit or loss, category	All levels of fair value hierarchy	Level 3 of fair value hierarchy	6,000,000,000	현금흐름 할인모형	할인율

Ending of Last Fiscal Year

(Unit : KRW)

				Financial assets, at fair value	Description of valuation techniques used in fair value measurement, assets	Description of inputs used in fair value measurement, assets
Financial assets, class	Equity securities at fair value through profit or loss, category	All levels of fair value hierarchy	Level 3 of fair value hierarchy	0	현금흐름 할인모형	할인율

## 4. Separate financial statements

### 4-1. Statement Of FinancialPosition

#### Statement Of FinancialPosition

FY 2025                      06/30/2025 Current

FY 2024                      12/31/2024 Current

(Unit : KRW)

	FY 2025	FY 2024
Assets		
Current assets	1,086,132,661,060	1,115,609,645,874
Cash and cash equivalents	316,026,720,966	231,467,734,679
Short-term deposits, not classified as cash equivalents	100,000,000,000	160,000,000,000
Trade current receivables	373,376,268,265	448,798,746,663
Other current receivables	4,847,153,065	5,261,961,225

Other current assets	62,862,873,758	58,641,386,730
Current derivative financial assets	8,139,994,715	0
Current inventories	220,879,650,291	211,439,816,577
Non-current assets	350,980,446,882	369,576,289,579
Other non current receivables	8,027,874,834	8,655,836,755
Investments in subsidiaries reported in separate financial statements	4,249,012,045	4,249,012,045
Investments in ventures and associates	43,702,873,000	43,702,873,000
Property, plant and equipment	109,425,018,280	109,519,932,189
Right-of-use assets	36,188,206,599	34,242,212,908
Intangible assets and goodwill	82,774,162,636	83,524,035,092
Other non-current assets	36,903,011,094	52,558,047,520
Non-current financial assets at fair value through profit or loss	6,000,000,000	0
Non current net defined benefit asset	664,884,907	5,795,123,835
Net deferred tax assets	23,045,403,487	27,329,216,235
Assets	1,437,113,107,942	1,485,185,935,453
Liabilities		
Current liabilities	291,859,402,306	350,524,254,936
Current trade payables	166,513,113,286	153,443,980,008
Other current payables	79,862,950,344	103,205,067,769
Other current liabilities	20,857,927,439	50,866,220,497
Current derivative financial liabilities	431,874	13,642,987,958
Current lease liabilities	7,691,506,230	8,132,128,607
Current tax liabilities	16,933,473,133	21,233,870,097
Non-current liabilities	62,485,373,407	66,786,544,161
Other non current payables	27,320,924,402	34,505,887,888
Other non-current liabilities	6,269,397,497	6,423,283,638
Non current lease liabilities	28,895,051,508	25,857,372,635
Total liabilities	354,344,775,713	417,310,799,097

Equity		
Issued capital	8,132,150,000	8,132,150,000
Capital surplus	76,343,170,500	76,343,170,500
Accumulated other comprehensive income	(380,807,731)	(380,807,731)
Retained earnings	998,673,819,460	983,780,623,587
Total equity	1,082,768,332,229	1,067,875,136,356
Equity and liabilities	1,437,113,107,942	1,485,185,935,453

#### 4-2. Income Statement

##### Income Statement

FY 2025 2 Quarterly From 01/01/2025 To 06/30/2025

FY 2024 2 Quarterly From 01/01/2024 To 06/30/2024

(Unit : KRW)

	CFHY		PFHY	
	THREE MONTH	ACCUMULATE	THREE MONTH	ACCUMULATE
Revenue	378,615,032,141	854,847,823,337	484,883,424,512	943,205,009,053
Cost of sales	263,444,463,796	577,299,760,266	323,513,729,368	632,866,745,669
Gross profit	115,170,568,345	277,548,063,071	161,369,695,144	310,338,263,384
Selling general and administrative expense	105,754,664,824	209,198,654,308	106,018,692,786	209,360,238,118
Operating income(loss)	9,415,903,521	68,349,408,763	55,351,002,358	100,978,025,266
Finance income	13,200,722,963	19,425,668,318	4,900,557,166	9,400,035,328
Finance costs	2,270,022,994	7,666,889,885	6,605,018,217	13,256,902,131
Non-operating Income	12,510,213,087	18,536,527,711	6,925,550,995	14,478,350,161
Non-operating expense	22,959,137,187	30,472,153,414	3,771,149,042	7,874,868,969
Profit (loss) before tax	9,897,679,390	68,172,561,493	56,800,943,260	103,724,639,655
Tax expense (income)	1,681,518,753	14,252,448,117	12,309,982,849	22,270,464,714
Profit (loss)	8,216,160,637	53,920,113,376	44,490,960,411	81,454,174,941
Earnings per share				
Basic earnings (loss) per share (Unit : KRW)	505.0	3,315.0	2,735.0	5,008.0
Diluted earnings (loss) per share (Unit : KRW)	505.0	3,315.0	2,735.0	5,008.0

#### 4-3. Statement Of Comprehensive Income

##### Statement Of Comprehensive Income

FY 2025 2 Quarterly From 01/01/2025 To 06/30/2025

FY 2024 2 Quarterly From 01/01/2024 To 06/30/2024

(Unit : KRW)

	CFHY		PFHY	

	THREE MONTH	ACCUMULATE	THREE MONTH	ACCUMULATE
Profit (loss)	8,216,160,637	53,920,113,376	44,490,960,411	81,454,174,941
Other comprehensive income	12,894,540	7,402,497	(51,983,949)	(115,854,135)
Other comprehensive income that will not be reclassified to profit or loss, net of tax	12,894,540	7,402,497	(51,983,949)	(115,854,135)
Other comprehensive income, net of tax, gains (losses) on remeasurements of defined benefit plans	12,894,540	7,402,497	(51,983,949)	(115,854,135)
Comprehensive income	8,229,055,177	53,927,515,873	44,438,976,462	81,338,320,806

#### 4-4. Statement Of Changes In Equity Statement Of Changes In Equity

FY 2025 2 Quarterly From 01/01/2025 To 06/30/2025

FY 2024 2 Quarterly From 01/01/2024 To 06/30/2024

(Unit : KRW)

	Equity				
	Issued capital	Capital surplus	Other Comprehensive income/loss accumulated amount	Retained earnings	Total of Equity
2024.01.01 (Equity at beginning of period)	8,132,150,000	76,343,170,500	(380,807,731)	883,522,877,875	967,617,390,644
Profit (loss)				81,454,174,941	81,454,174,941
Other comprehensive income, net of tax, gains (losses) on remeasurements of defined benefit plans				(115,854,135)	(115,854,135)
Dividends paid, classified as operating activities	0	0	0	(29,275,740,000)	(29,275,740,000)
2024.06.30 (Equity at end of period)	8,132,150,000	76,343,170,500	(380,807,731)	935,585,458,681	1,019,679,971,450
2025.01.01 (Equity at beginning of period)	8,132,150,000	76,343,170,500	(380,807,731)	983,780,623,587	1,067,875,136,356
Profit (loss)	0	0	0	53,920,113,376	53,920,113,376
Other comprehensive income, net of tax, gains (losses) on remeasurements of defined benefit plans	0	0	0	7,402,497	7,402,497
Dividends paid, classified as operating activities	0	0	0	(39,034,320,000)	(39,034,320,000)
2025.06.30 (Equity at end of period)	8,132,150,000	76,343,170,500	(380,807,731)	998,673,819,460	1,082,768,332,229

## 4-5. Statement Of CashFlows

### Statement Of CashFlows

FY 2025 2 Quarterly From 01/01/2025 To 06/30/2025

FY 2024 2 Quarterly From 01/01/2024 To 06/30/2024

(Unit : KRW)

	FY 2025	FY 2024
Cash flows from (used in) operating activities	87,775,212,002	256,255,023,423
Cash flows from (used in) operations	96,522,341,490	275,301,879,939
Profit (loss)	53,920,113,376	81,454,174,941
Adjustments to reconcile profit (loss)	28,785,483,618	43,736,202,597
Adjustments for assets and liabilities of operating activities	13,816,744,496	150,111,502,401
Interest received, classified as operating activities	6,020,276,186	8,101,591,094
Interest paid, classified as operating activities	(587,049,704)	(360,041,740)
Dividends received, classified as operating activities	90,900,000	0
Income taxes paid (refund), classified as operating activities	(14,271,255,970)	(26,788,405,870)
Cash flows from (used in) investing activities	40,042,028,223	(152,540,889,627)
Dividends received, classified as investing activities	0	303,000,000
Purchase of short term Financial Instruments	(20,000,000,000)	(350,000,000,000)
Proceeds from sales of short term Financial Instruments	80,000,000,000	220,000,000,000
Purchase of other receivables	(30,000,000)	(259,566,188)
Proceeds from sales of other receivables	795,601,008	3,189,682,223
Purchase of property, plant and equipment	(9,430,679,093)	(11,771,602,736)
Proceeds from sales of property, plant and equipment	357,500,000	0
Purchase of intangible assets	(5,650,393,692)	(13,887,427,796)
Proceeds from sales of intangible assets	0	601,914,870
Purchase of available-for-sale financial assets	(6,000,000,000)	0
Purchase of investments in subsidiaries	0	(716,890,000)
Cash flows from (used in) financing activities	(42,654,009,185)	(32,829,703,225)
Dividends paid, classified as financing activities	(39,034,211,466)	(29,275,659,685)
Payments of lease liabilities, classified as financing activities	(3,619,797,719)	(3,554,043,540)

Increase (decrease) in cash and cash equivalents before effect of exchange rate changes	85,163,231,040	70,884,430,571
Cash and cash equivalents at beginning of period	231,467,734,679	180,939,531,955
Effect of exchange rate changes on cash and cash equivalents	(604,244,753)	32,664,279
Cash and cash equivalents at end of period	316,026,720,966	251,856,626,805

## 5. Notes to the separate financial statements

### 1. Company overview

#### 1. 회사의 개요

주식회사 LX세미콘(이하 "당사")은 FPD(Flat Panel Display) 반도체 IC 설계 및 제조를 목적으로 1999년 11월 11일에 설립되었으며 대전광역시 유성구 테크노2로 222에 소재하고 있습니다. 당사는 2001년 10월 19일에 한국산업기술진흥회로부터 기술개발촉진법 제16조 및 동법 시행령 제15조 제1항에 의해 기업부설연구소 인증서를 받았으며 2011년 10월 23일에 대덕연구개발특구 등의 육성에 관한 특별법 제9조 제1항의 규정에 의해 첨단기술기업으로 지정되었습니다.

당사는 2010년 6월 8일에 주식을 코스닥시장에 상장한 이후, 2021년 7월 1일 회사명을 주식회사 실리콘웍스에서 주식회사 LX세미콘으로 변경하였으며, 2022년 11월 3일자로 코스닥시장에서 상장 폐지하고 유가증권시장으로 이전상장하였습니다. 당반기말 현재 당사의 자본금은 8,132,150천원(발행주식수 16,264,300주, 수권주식수 50,000,000주)입니다.

당반기말 현재 당사의 주주현황은 다음과 같습니다.

(단위: 주)			
주주명	소유 주식수	지분율	비고
(주)LX홀딩스	5,380,524	33.08%	최대주주
기타	10,883,776	66.92%	-
합 계	16,264,300	100%	

### 2. Accounting policies, changes in accounting estimates and errors

#### (1) 반기재무제표 작성기준

동 재무제표는 연차재무제표가 속하는 기간의 일부에 대하여 기업회계기준서 제1034호 '중간재무보고'를 적용하여 작성하는 요약중간재무제표이며, 기업회계기준서 제1027호 '별도재무제표'에 따른 별도재무제표입니다. 동 요약중간재무제표에 대한 이해를 위해서는 한국채택국제회계기준에 따라 작성된 2024년 12월 31일자로 종료하는 회계연도에 대한 연차별도재무제표를 함께 이용하여야 합니다.

중간재무제표의 작성에 적용된 중요한 회계정책은 아래에서 설명하는 기준서나 해석서의 도입과 관련된 영향 및 아래 3)에 기재된 내용을 제외하고는 2024년 12월 31일로 종료하는 회계연도에 대한 연차재무제표 작성시 채택한 회계정책과 동일합니다.

1) 당반기부터 새로 도입된 기준서 및 해석서와 그로 인한 회계정책 변경의 내용은 다음과 같습니다.

- 기업회계기준서 제1021호 '환율변동효과'와 기업회계기준서 제1101호 '한국채택국제회계기준의 최초채택' 개정 - 교환가능성 결여

통화의 교환가능성을 평가하고 다른 통화와 교환이 가능하지 않다면 현물환율을 추정하며 관련 정보를 공시하도록 하고 있습니다. 해당 기준서의 개정이 재무제표에 미치는 중요한 영향은 없습니다.

2) 제정·공표되었으나 아직 시행일이 도래하지 않아 적용하지 아니한 한국채택국제회계기준은 다음과 같습니다.

- 기업회계기준서 제1109호 '금융상품', 제1107호 '금융상품: 공시' 개정

실무에서 제기된 의문에 대응하고 새로운 요구사항을 포함하기 위해 기업회계기준서 제1109호 '금융상품'과 제1107호 '금융상품: 공시'가 개정되었습니다. 동 개정사항은 2026년 1월 1일 이후 시작하는 회계연도부터 적용되며, 조기적용이 허용됩니다. 주요 개정내용은 다음과 같습니다. 당사는 동 개정으로 인한 재무제표의 영향을 검토중에 있습니다.

- 특정 기준을 충족하는 경우, 결제일 전에 전자지급시스템을 통해 금융부채가 결제된 것으로(제거된 것으로) 간주할 수 있도록 허용
- 금융자산이 원리금 지급만으로 구성되어 있는지의 기준을 충족하는지 평가하기 위한 추가 지침을 명확히 하고 추가함.
- 계약상 현금흐름의 시기나 금액을 변경시키는 계약조건이 기업에 미치는 영향과 기업이 노출되는 정도를 금융상품의 각 종류별로 공시
- FVOCI 지정 지분상품에 대한 추가 공시

- 한국채택국제회계기준 연차개선 Volume 11

한국채택국제회계기준 연차개선Volume 11은 2026년 1월 1일 이후 시작하는 회계연도부터 적용되며, 조기적용이 허용됩니다. 당사는 동 개정으로 인한 재무제표의 영향을 검토 중에 있습니다.

- 기업회계기준서 제1101호 '한국채택국제회계기준의 최초채택': K-IFRS 최초 채택시 위험회피회계 적용
- 기업회계기준서 제1107호 '금융상품:공시': 제거 손익, 실무적용지침
- 기업회계기준서 제1109호 '금융상품': 리스부채의 제거 회계처리와 거래가격의 정의
- 기업회계기준서 제1110호 '연결재무제표': 사실상의 대리인 결정
- 기업회계기준서 제1007호 '현금흐름표': 원가법

3) 법인세비용 : 중간기간의 법인세비용은 전체 회계연도에 대해서 예상되는 최선의 가중평균연간법인세율, 즉 추정평균연간유효법인세율을 중간기간의 세전이익에 적용하여 계산합니다.

당사의 직전연도 전체 회계기간을 기준으로 한 연결매출액은 필라2 법인세의 매출액요건을 충족하고 있으나, 당사는 필라2 적용제외조건에 해당됩니다. 따라서 필라2가당사의 법인세에 미치는 영향은 없으며, 이와 관련하여 당반기에 인식한 당기법인세는 없습니다.

### 3. Significant judgements and sources of estimation uncertainty

중간재무제표를 작성함에 있어 경영진은 재무제표에 인식되는 금액에 유의적인 영향을 미치는 판단

을 하여야 하며(추정과 관련된 사항은 제외), 다른 자료로부터 쉽게 식별할 수 없는 자산과 부채의 장부금액에 대한 추정 및 가정을 하여야 합니다. 추정치와 관련 가정은 과거 경험 및 관련이 있다고 여겨지는 기타 요인에 근거합니다. 또한 실제 결과는 이러한 추정치들과 다를 수도 있습니다.

중간재무제표 작성을 위해 당사의 회계정책의 적용과정에서 내린 중요한 판단과 추정불확실성의 주요원천에 대한 내용은 법인세비용을 결정하는데 사용된 추정의 방법을 제외하고는 2024년 12월 31일로 종료하는 회계연도에 대한 연차재무제표와 동일합니다.

#### 4. Financial instruments

Disclosure of financial assets

Ending of Current Fiscal Year (Half-Year)

(Unit : KRW)

				Financial assets	Financial assets, at fair value
Financial assets, category	Financial assets at fair value through profit or loss, category	Financial assets, class	Cash and cash equivalents		
			Shortterm deposits not classified as cashequivalents		
			Trade receivables		
			Other receivables		
			Financial assets available-for-sale, category	6,000,000,000	6,000,000,000
			Derivative assets	Derivative financial assets held-for-hedging	8,139,994,715
	Total of Financial assets, class				
	Financial assets at fair value through other comprehensive income, category	Financial assets, class	Cash and cash equivalents		
			Shortterm deposits not classified as cashequivalents		
			Trade receivables	343,199,315,712	
			Other receivables		
			Financial assets available-for-sale, category		
			Derivative assets	Derivative financial assets held-for-hedging	
	Total of Financial assets, class				
	Financial assets at amortised cost, category	Financial assets, class	Cash and cash equivalents	316,026,720,966	
			Shortterm deposits not classified as cashequivalents	100,000,000,000	
			Trade receivables	30,176,952,553	
			Other receivables	12,875,027,899	
Financial assets available-for-sale, category					
Derivative assets			Derivative financial assets held-for-hedging		
Total of Financial assets, class			459,078,701,418		

Total of Financial assets, category	816,418,011,845	
-------------------------------------	-----------------	--

Ending of Last Fiscal Year

(Unit : KRW)

					Financial assets	Financial assets, at fair value
Financial assets, category	Financial assets at fair value through profit or loss, category	Financial assets, class	Cash and cash equivalents			
			Shortterm deposits not classified as cashequivalents			
			Trade receivables			
			Other receivables			
			Financial assets available-for-sale, category		0	0
			Derivative assets	Derivative financial assets held-for-hedging	0	0
	Total of Financial assets, class					
	Financial assets at fair value through other comprehensive income, category	Financial assets, class	Cash and cash equivalents			
			Shortterm deposits not classified as cashequivalents			
			Trade receivables		423,875,255,010	
			Other receivables			
			Financial assets available-for-sale, category			
			Derivative assets	Derivative financial assets held-for-hedging		
	Total of Financial assets, class					
	Financial assets at amortised cost, category	Financial assets, class	Cash and cash equivalents		231,467,734,679	
			Shortterm deposits not classified as cashequivalents		160,000,000,000	
			Trade receivables		24,923,491,653	
			Other receivables		13,917,797,980	
Financial assets available-for-sale, category						
Derivative assets			Derivative financial assets held-for-hedging			
Total of Financial assets, class				430,309,024,312		
Total of Financial assets, category				854,184,279,322		

Disclosure of financial liabilities

Ending of Current Fiscal Year (Half-Year)

(Unit : KRW)

					Financial liabilities	Financial liabilities, at fair value
Financial liabilities, category	Financial liabilities at amortised cost, category	Financial liabilities, class	Trade payables		166,513,113,286	
			Other payables		76,212,375,975	
			Derivative financial liabilities	Derivative financial liabilities held for		

				hedging		
			Lease liabilities			
		Total of Financial liabilities, class			242,725,489,261	
Financial liabilities at fair value through profit or loss, category	Financial liabilities, class	Trade payables				
		Other payables				
		Derivative financial liabilities	Derivative financial liabilities held for hedging	431,874	431,874	
		Lease liabilities				
		Total of Financial liabilities, class				
Financial liabilities outside scope of IFRS 7, class	Financial liabilities, class	Trade payables				
		Other payables				
		Derivative financial liabilities	Derivative financial liabilities held for hedging			
		Lease liabilities		36,586,557,738		
		Total of Financial liabilities, class				
Total of Financial liabilities, category					279,312,478,873	

Ending of Last Fiscal Year

(Unit : KRW)

					Financial liabilities	Financial liabilities, at fair value
Financial liabilities, category	Financial liabilities at amortised cost, category	Financial liabilities, class	Trade payables		153,443,980,008	
			Other payables		108,534,872,207	
			Derivative financial liabilities	Derivative financial liabilities held for hedging		
			Lease liabilities			
			Total of Financial liabilities, class			261,978,852,215
Financial liabilities, category	Financial liabilities at fair value through profit or loss, category	Financial liabilities, class	Trade payables			
			Other payables			
			Derivative financial liabilities	Derivative financial liabilities held for hedging	13,642,987,958	13,642,987,958
			Lease liabilities			
			Total of Financial liabilities, class			
Financial liabilities, category	Financial liabilities outside scope of IFRS 7, class	Financial liabilities, class	Trade payables			
			Other payables			
			Derivative financial liabilities	Derivative financial liabilities held for hedging		
			Lease liabilities		33,989,501,242	
			Total of Financial liabilities, class			
Total of Financial liabilities, category					309,611,341,415	

기타손익은 기타포괄손익-공정가치측정금융자산, 상각후원가측정금융자산과 상각후원가측정금융부채, 위험회피목적파생상품에서 발생하는 매출채권처분손실, 외화환산손익, 외환차손익 등으로 구성되어 있습니다.

#### Gains Losses Financial Instruments By Category

Current Fiscal Year (Half-Year)

(Unit : KRW)

		Interest income (expense)	Other income expense from financial instruments
Assets and liabilities	Financial assets measured at fair value through other comprehensive income, category	0	(23,404,257,313)
	Financial assets at amortised cost, category	7,740,307,551	(2,341,766,315)
	Financial liabilities at amortised cost, category	(1,040,713,530)	8,628,004,195
	Derivative Financial Instruments Held For Hedging Member	0	10,928,521,536
	Lease liabilities	(587,049,704)	0
Total of Assets and liabilities		6,112,544,317	(6,189,497,897)

Quarter (or Half-Year) of Last Fiscal Year

(Unit : KRW)

		Interest income (expense)	Other income expense from financial instruments
Assets and liabilities	Financial assets measured at fair value through other comprehensive income, category	0	7,733,578,672
	Financial assets at amortised cost, category	9,029,850,890	(7,424,903,473)
	Financial liabilities at amortised cost, category	(108,507,648)	(4,071,542,691)
	Derivative Financial Instruments Held For Hedging Member	0	(2,025,003,544)
	Lease liabilities	(360,041,740)	0
Total of Assets and liabilities		8,561,301,502	(5,787,871,036)

Disclosure of detailed information about hedging instruments

Ending of Current Fiscal Year (Half-Year)

(Unit : KRW)

									Nominal amount of hedging instrument USD	Contract exchange rate	Description of line Item in statement of financial position that includes hedging instrument	Risk hedging start date	Risk hedging maturity date	Hedging instrument, assets	Hedging instrument, liabilities	
Hedges	Fair value hedges	Hedging instruments	Derivatives	Currency forward	Counterparties	Shinhan bank and another	Range	Bottom of range		1,341.81						
								Top of range		1,470.24						
							Total of Ranges		105		기타금융자산/부채	2025.2.24~2025.6.30	2025.7.7~2025.11.7	8,139,994,715	431,874	
							Total of Hedging Instruments							8,139,994,715	431,874	

Ending of Last Fiscal Year

(Unit : KRW)

									Nominal amount of hedging instrument USD	Contract exchange rate	Description of line Item in statement of financial position that includes hedging instrument	Risk hedging start date	Risk hedging maturity date	Hedging instrument, assets	Hedging instrument, liabilities	
Hedges	Fair value hedges	Hedging instruments	Derivatives	Currency forward	Counterparties	Shinhan bank and another	Range	Bottom of range		1,298.70						
								Top of range		1,456.75						
							Total of Ranges		138		기타금융자산/부채	2024.9.11~2024.12.26	2025.1.6~2025.4.7	0	13,642,987,958	
							Total of Hedging Instruments							0	13,642,987,958	

Disclosure of detailed information about hedged items

Ending of Current Fiscal Year (Half-Year)

(Unit : KRW)

												Accumulated fair value hedge adjustment on hedged item included in carrying amount, assets	
Hedges	Fair value hedges	Hedging instruments	Derivatives	Currency forward	Hedged items	Trade receivables					Hedged item, assets	142,597,568,170	(8,139,562,841)

Ending of Last Fiscal Year

(Unit : KRW)

												Accumulated fair value hedge adjustment on hedged item included in carrying amount, assets	
Hedges	Fair value hedges	Hedging instruments	Derivatives	Currency forward	Hedged items	Trade receivables					Hedged item, assets	202,807,648,817	13,642,987,958

Disclosure of information about amounts that affected statement of comprehensive income as result of hedge accounting

Ending of Current Fiscal Year (Half-Year)

(Unit : KRW)

					Description of line item in statement of comprehensive income that includes recognised hedge ineffectiveness	Gain (loss) on hedge ineffectiveness recognised in profit or loss	Loss from derivatives held for hedging
Hedges	Fair value hedges	Hedging instruments	Derivatives	Currency forward	파생상품평가이익/손실	0	8,139,562,841

Ending of Last Fiscal Year

(Unit : KRW)

					Description of line item in statement of comprehensive income that includes recognised hedge ineffectiveness	Gain (loss) on hedge ineffectiveness recognised in profit or loss	Loss from derivatives held for hedging
Hedges	Fair value hedges	Hedging instruments	Derivatives	Currency forward	파생상품평가이익/손실	0	(13,642,987,958)

Disclosure of transfers of financial assets [text block]

당사는 수출입은행 등과의 매출채권 팩토링 계약에 따라 매출채권을 양도하였습니다. 이 거래는 해당 매출채권이 만기에 회수되지 않는 경우 당사가 은행 등에 그 회수되지 않은 매출채권 금액을 지급할 의무를 부담하고 있지 않습니다.

당사가 당반기말 현재 매출채권 팩토링으로 양도하였으나 양도 금융자산의 전부 또는 일부가 제거 조건을 충족하지 못하여 담보부 차입으로 회계처리한 매출채권의 장부금액은 없습니다.

Disclosure Of Other Financial Assets And Liabilities

Ending of Current Fiscal Year (Half-Year)

(Unit : KRW)

	Financial instruments, class		Total of Financial instruments, class
	Derivatives	Equity investments	
	Forward contract		
Current derivative financial assets	8,139,994,715	0	8,139,994,715
Non-current financial assets at fair value through profit or loss	0	6,000,000,000	6,000,000,000
Other Current Financial Liabilities	431,874	0	431,874
Other Noncurrent Financial Liabilities	0	0	0

Ending of Last Fiscal Year

(Unit : KRW)

	Financial instruments, class	Total of Financial
--	------------------------------	--------------------

	Derivatives	Equity investments	instruments, class
	Forward contract		
Current derivative financial assets	0	0	0
Non-current financial assets at fair value through profit or loss	0	0	0
Other Current Financial Liabilities	13,642,987,958	0	13,642,987,958
Other Noncurrent Financial Liabilities	0	0	0

## 5. Cash and cash equivalents

### Details Of Cash And Cash Equivalents

Ending of Current Fiscal Year (Half-Year)

(Unit : KRW)

	Disclosed Amount
Balances with banks	42,743,138,882
Short-term investments, classified as cash equivalents	273,283,582,084
Cash and cash equivalents	316,026,720,966

Ending of Last Fiscal Year

(Unit : KRW)

	Disclosed Amount
Balances with banks	10,967,734,679
Short-term investments, classified as cash equivalents	220,500,000,000
Cash and cash equivalents	231,467,734,679

## 6. Trade and other receivables

### Trade And Other Receivables

Ending of Current Fiscal Year (Half-Year)

(Unit : KRW)

		Disclosed Amount
Total trade and other current receivables		378,223,421,330
Total trade and other current receivables	Current trade receivables	373,376,268,265
	Short-term other receivables, net	174,061,938
	Current prepayments and current accrued income other than current contract assets	3,773,790,120
	Short-term loans, net	899,301,007
	Short-term deposits provided	0

Total trade and other non-current receivables		8,027,874,834
Total trade and other non-current receivables	Non-current trade receivables	0
	Long-term other receivables	0
	Long-term loans, net	1,666,854,984
	Long-term deposits provided, net	6,361,019,850

Ending of Last Fiscal Year

(Unit : KRW)

		Disclosed Amount
Total trade and other current receivables		454,060,707,888
Total trade and other current receivables	Current trade receivables	448,798,746,663
	Short-term other receivables, net	2,168,747,776
	Current prepayments and current accrued income other than current contract assets	2,053,758,755
	Short-term loans, net	1,039,454,694
	Short-term deposits provided	0
Total trade and other non-current receivables		8,655,836,755
Total trade and other non-current receivables	Non-current trade receivables	0
	Long-term other receivables	0
	Long-term loans, net	2,182,302,305
	Long-term deposits provided, net	6,473,534,450

## 7. Other assets

Disclosure Of Other Assets

Ending of Current Fiscal Year (Half-Year)

(Unit : KRW)

		Disclosed Amount
Other current assets		62,862,873,758
Other current assets	Current advances to suppliers	4,577,961,984
	Current prepaid expenses	58,284,911,774
Other non-current assets		36,903,011,094
Other non-current assets	Non-current prepayments	2,615,882,452
	Long-term prepaid expenses, net	34,287,128,642

Ending of Last Fiscal Year

(Unit : KRW)

		Disclosed Amount
Other current assets		58,641,386,730
Other current assets	Current advances to suppliers	5,383,048,147

	Current prepaid expenses	53,258,338,583
Other non-current assets		52,558,047,520
Other non-current assets	Non-current prepayments	4,169,868,654
	Long-term prepaid expenses, net	48,388,178,866

## 8. Inventories

Details of inventories

Ending of Current Fiscal Year (Half-Year)

(Unit : KRW)

	Gross carrying amount	Allowance For Inventory Valuation	Total of Carrying amount
Current finished goods	91,292,550,103	(11,954,994,803)	79,337,555,300
Current work in progress	177,794,900,444	(36,313,496,639)	141,481,403,805
Current merchandise	21,168,050	(21,168,050)	0
Provisions for returns	60,691,186	0	60,691,186
Total current inventories	269,169,309,783	(48,289,659,492)	220,879,650,291

Ending of Last Fiscal Year

(Unit : KRW)

	Gross carrying amount	Allowance For Inventory Valuation	Total of Carrying amount
Current finished goods	82,031,918,754	(13,069,018,944)	68,962,899,810
Current work in progress	184,855,124,846	(42,485,832,758)	142,369,292,088
Current merchandise	21,168,050	(21,168,050)	0
Provisions for returns	107,624,679	0	107,624,679
Total current inventories	267,015,836,329	(55,576,019,752)	211,439,816,577

The Amount Of Inventories Recognized As Cost Of Sales And Inventory WriteDowns Included In Cost Of Sales And Usage Of Inventory WriteDowns

Current Fiscal Year (Half-Year)

(Unit : KRW)

	Cost of sales
Inventory write-down	(7,286,360,260)
Writeoffs of inventories	5,748,686,277
Cost of inventories recognised as expense during period	583,229,161,955

Quarter (or Half-Year) of Last Fiscal Year

(Unit : KRW)

	Cost of sales
Inventory write-down	141,733,121
Writeoffs of inventories	3,371,712,490
Cost of inventories recognised as expense during period	628,568,738,984

## 9. Interests in other entities

(1) 당반기말과 전기말 현재 종속기업투자주식의 내역은 다음과 같습니다.

(단위: 원)							
회사명	소재지	주요 영업활동	결산월	당반기말		전기말	
				지분율(%)	장부금액	지분율(%)	장부금액
LX Semicon U.S.A., Inc	미국	반도체제조설 계	12월	100	137,322,045	100	137,322,045
LX Semicon China Co., Ltd.	중국	반도체제조설 계	12월	100	2,179,314,000	100	2,179,314,000
LX Semicon Japan Co., Ltd.	일본	반도체제조설 계	12월	100	1,215,486,000	100	1,215,486,000
LX Semicon Taiwan Co., Ltd.	대만	반도체제조설 계	12월	100	716,890,000	100	716,890,000
합 계					4,249,012,045		4,249,012,045

(2) 당반기말과 전기말 현재 관계기업 및 공동기업투자 내역은 다음과 같습니다.

(단위: 원)							
회사명	소재지	주요 영업활동	결산월	당반기말		전기말	
				지분율(%)	장부금액	지분율(%)	장부금액
어드밴스드파워디바이스 테크놀로지 주식회사	한국	반도체소자의 연구개발 및 설계	3월	49.00	4,410,000,000	49.00	4,410,000,000
FJ Composite Materials Co., Ltd	일본	복합재료의 개발, 제조, 판매업	5월	28.70	9,722,823,000	28.70	9,722,823,000
(주)텔레칩스(*)	한국	전자집적회로 제조업	12월	10.26	26,770,050,000	10.26	26,770,050,000
엘엑스벤처스신기술사업투 자조합 1호	한국	벤처기업에 대한 투자	12월	23.33	2,800,000,000	23.33	2,800,000,000
합 계					43,702,873,000		43,702,873,000

(\*) (주)텔레칩스의 지분율은 유효지분율이며 보유한 지분율이 20%미만이지만, 이사를 임명할 수 있는 계약적 권리에 의하여 유의적 영향력을 행사하고 있습니다.

(3) 당반기 및 전반기 중 종속기업, 관계기업 및 공동기업의 변동내역은 다음과 같습니다.

(단위: 원)		
구분	당반기	전반기
기초	47,951,885,045	47,234,995,045
취득	-	716,890,000

기말	47,951,885,045	47,951,885,045
----	----------------	----------------

## 10. Property, plant and equipment

Disclosure of detailed information about property, plant and equipment

Current Fiscal Year (Half-Year)

(Unit : KRW)

		Disclosed Amount
Reconciliation of changes in property, plant and equipment [abstract]		
Reconciliation of changes in property, plant and equipment [abstract]	Property, plant and equipment at beginning of period	109,519,932,189
	Additions other than through business combinations, property, plant and equipment	7,656,712,705
	Disposals, property, plant and equipment	(87,933,495)
	Depreciation, property, plant and equipment	(7,304,580,002)
	Increase (decrease) through other changes, property, plant and equipment	(359,113,117)
	Property, plant and equipment at beginning of period	109,425,018,280

Quarter (or Half-Year) of Last Fiscal Year

(Unit : KRW)

		Disclosed Amount
Reconciliation of changes in property, plant and equipment [abstract]		
Reconciliation of changes in property, plant and equipment [abstract]	Property, plant and equipment at beginning of period	103,185,474,956
	Additions other than through business combinations, property, plant and equipment	10,928,913,556
	Disposals, property, plant and equipment	(197,921,423)
	Depreciation, property, plant and equipment	(6,582,205,320)
	Increase (decrease) through other changes, property, plant and equipment	(39,936,643)
	Property, plant and equipment at beginning of period	107,294,325,126

## 11. Intangible assets

Disclosure of reconciliation of changes in intangible assets and goodwill

Current Fiscal Year (Half-Year)

(Unit : KRW)

		Disclosed Amount
Reconciliation of changes in intangible assets and goodwill [abstract]		
Reconciliation of changes in intangible assets and goodwill [abstract]	Intangible assets and goodwill at beginning of period	83,524,035,092
	Additions other than through business combinations, intangible assets other than goodwill	4,468,733,912
	Disposals, intangible assets and goodwill	(2,574,879)
	Amortisation, intangible assets other than goodwill	(5,216,031,489)
	Intangible assets and goodwill at ending of period	82,774,162,636

Quarter (or Half-Year) of Last Fiscal Year

(Unit : KRW)

		Disclosed Amount
Reconciliation of changes in intangible assets and goodwill [abstract]		
Reconciliation of changes in intangible assets and goodwill [abstract]	Intangible assets and goodwill at beginning of period	73,794,815,777
	Additions other than through business combinations, intangible assets other than goodwill	14,462,959,659
	Disposals, intangible assets and goodwill	(714,643,970)
	Amortisation, intangible assets other than goodwill	(4,064,700,175)
	Intangible assets and goodwill at ending of period	83,478,431,291

## 12. Leases

Disclosure of quantitative information about right-of-use assets

Current Fiscal Year (Half-Year)

(Unit : KRW)

	Disclosed Amount
Right-of-use assets, at beginning of period	34,242,212,908
Additions to right-of-use assets	9,903,609,036
Decrease due to termination or cancellation of lease contracts, right-of-use assets	(3,597,285,786)
Depreciation, right-of-use assets	(4,360,329,559)
Right-of-use assets, at ending of period	36,188,206,599

Quarter (or Half-Year) of Last Fiscal Year (Unit : KRW)

	Disclosed Amount
Right-of-use assets, at beginning of period	19,643,121,217
Additions to right-of-use assets	474,383,684
Decrease due to termination or cancellation of lease contracts, right-of-use assets	(138,043,500)
Depreciation, right-of-use assets	(3,758,486,958)
Right-of-use assets, at ending of period	16,220,974,443

#### Disclosure Of Expenses And Cash Outflows Related To LeasePayment

Current Fiscal Year (Half-Year) (Unit : KRW)

	Disclosed Amount
Depreciation, right-of-use assets	4,360,329,559
Interest expense on lease liabilities	587,049,704
Expense relating to leases of low-value assets for which recognition exemption has been used	112,677,500
Cash outflow for leases	4,319,524,923

Quarter (or Half-Year) of Last Fiscal Year (Unit : KRW)

	Disclosed Amount
Depreciation, right-of-use assets	3,758,486,958
Interest expense on lease liabilities	360,041,745
Expense relating to leases of low-value assets for which recognition exemption has been used	100,776,328
Cash outflow for leases	4,014,861,613

### 13. Trade and other payables

#### Disclosure Of Trade And Other Payables

Ending of Current Fiscal Year (Half-Year) (Unit : KRW)

	Disclosed Amount

Total trade and other current payables		246,376,063,630
Total trade and other current payables	Current trade payables	166,513,113,286
	Other current payables	46,834,581,186
	Current dividend payables	188,849
	Accruals classified as current	33,028,180,309
	Short-term guarantee deposit withholdings	0
Total trade and other non-current payables		27,320,924,402
Total trade and other non-current payables	Non-current trade payables	0
	Other non-current payables	25,418,920,265
	Accruals classified as non-current	23,628,437
	Long-term guarantee deposit withholdings, net	1,878,375,700

Ending of Last Fiscal Year

(Unit : KRW)

		Disclosed Amount
Total trade and other current payables		256,649,047,777
Total trade and other current payables	Current trade payables	153,443,980,008
	Other current payables	94,049,257,308
	Current dividend payables	80,315
	Accruals classified as current	9,155,730,146
	Short-term guarantee deposit withholdings	0
Total trade and other non-current payables		34,505,887,888
Total trade and other non-current payables	Non-current trade payables	0
	Other non-current payables	32,632,512,188
	Accruals classified as non-current	0
	Long-term guarantee deposit withholdings, net	1,873,375,700

#### 14. Other liabilities

Disclosure Of Other Liabilities

Ending of Current Fiscal Year (Half-Year)

(Unit : KRW)

		Disclosed Amount
Other current provisions total		20,857,927,439
Other current provisions total	Current advances received, representing current contract liabilities for performance obligations satisfied at point in	5,208,039,868

	time	
	Short-term withholdings	1,311,632,538
	Other current provisions	14,338,255,033
Other non-current liabilities total		6,269,397,497
Other non-current liabilities total	Other non-current provisions	2,749,060,574
	Non-current provisions for employee benefits	3,520,336,923

Ending of Last Fiscal Year

(Unit : KRW)

		Disclosed Amount
Other current provisions total		50,866,220,497
Other current provisions total	Current advances received, representing current contract liabilities for performance obligations satisfied at point in time	11,808,381,167
	Short-term withholdings	5,429,097,595
	Other current provisions	33,628,741,735
Other non-current liabilities total		6,423,283,638
Other non-current liabilities total	Other non-current provisions	2,964,725,174
	Non-current provisions for employee benefits	3,458,558,464

## 15. Other provisions, contingent liabilities and contingent assets

Disclosure of other provisions

Current Fiscal Year (Half-Year)

(Unit : KRW)

		Other provisions at beginning of period	Additional provisions, other provisions	Provision used, other provisions	Other provisions at end of period	Description of nature of obligation, other provisions
Other provisions	Warranty provision	30,548,478,510	1,459,181,216	(20,708,602,423)	11,299,057,303	당사는 제품판매보증과 관련하여 당사가 부담하게 될 것으로 예상되는 보증비용을 판매보증충당부채로 계상하고, 이에 상당하는 전입액을 판매비와관리비로 인식하고 있습니다.
	Refunds provision	162,580,997	(77,918,481)	0	84,662,516	당사는 기업회계기준서 제1115호에 따라 반품 시 취소될 수익 부분에 해당하는 금

						액을 반품총당부채 및 매출차감으로 인식하고 있습니다.
	Provision for decommissioning, restoration and rehabilitation costs	2,964,725,174	(173,767,600)	(41,897,000)	2,749,060,574	
	Miscellaneous other provisions	2,917,682,228	36,852,986	0	2,954,535,214	
Total of Other provisions		36,593,466,909	1,244,348,121	(20,750,499,423)	17,087,315,607	

Quarter (or Half-Year) of Last Fiscal Year

(Unit : KRW)

		Other provisions at beginning of period	Additional provisions, other provisions	Provision used, other provisions	Other provisions at end of period	Description of nature of obligation, other provisions
Other provisions	Warranty provision	15,286,080,704	2,860,977,699	(4,958,811,617)	13,188,246,786	당사는 제품판매보증과 관련하여 당사가 부담하게 될 것으로 예상되는 보증비용을 판매보증충당부채로 계상하고, 이에 상당하는 전입액을 판매비와관리비로 인식하고 있습니다.
	Refunds provision	190,923,258	(72,517,547)	0	118,405,711	당사는 기업회계기준 제1115호에 따라 반품 시 취소될 수익 부분에 해당하는 금액을 반품총당부채 및 매출차감으로 인식하고 있습니다.
	Provision for decommissioning, restoration and rehabilitation costs	2,498,715,452	0	0	2,498,715,452	
	Miscellaneous other provisions	0	4,188,057,824	0	4,188,057,824	
Total of Other provisions		17,975,719,414	6,976,517,976	(4,958,811,617)	19,993,425,773	

## 16. Share capital, reserves and other equity interest

Disclosure of classes of share capital

Ending of Current Fiscal Year (Half-Year)

(Unit : KRW)

	Ordinary shares
Number of shares authorised	50,000,000
Par value per share	500

Number of shares issued	16,264,300
Issued capital	8,132,150,000

Ending of Last Fiscal Year (Unit : KRW)

	Ordinary shares
Number of shares authorised	50,000,000
Par value per share	500
Number of shares issued	16,264,300
Issued capital	8,132,150,000

#### Disclosure Of Capital Surplus

Ending of Current Fiscal Year (Half-Year) (Unit : KRW)

		Disclosed Amount
Capital surplus		76,343,170,500
Capital surplus	Share premium	66,560,617,129
	Other capital surplus	9,782,553,371

Ending of Last Fiscal Year (Unit : KRW)

		Disclosed Amount
Capital surplus		76,343,170,500
Capital surplus	Share premium	66,560,617,129
	Other capital surplus	9,782,553,371

#### Disclosure Of Accumulated Other Comprehensive Income

Ending of Current Fiscal Year (Half-Year) (Unit : KRW)

	Disclosed Amount
Reserve of gains and losses on financial assets measured at fair value through other comprehensive income	(380,807,731)

Ending of Last Fiscal Year (Unit : KRW)

	Disclosed Amount
Reserve of gains and losses on financial assets measured at fair value through other comprehensive income	(380,807,731)

## 17. Statement of Appropriation of Retained Earnings

#### Disclosure Of Retained Earnings Details

Ending of Current Fiscal Year (Half-Year)

(Unit : KRW)

	Disclosed Amount
Statutory reserve	4,066,075,000
Unappropriated retained earnings	994,607,744,460
Retained earnings total	998,673,819,460

Ending of Last Fiscal Year

(Unit : KRW)

	Disclosed Amount
Statutory reserve	4,066,075,000
Unappropriated retained earnings	979,714,548,587
Retained earnings total	983,780,623,587

Disclosure Of Changes Retained Earnings Before Appropriation

Current Fiscal Year (Half-Year)

(Unit : KRW)

	Disclosed Amount
Unappropriated retained earnings beginning	979,714,548,587
Annual dividends	(39,034,320,000)
Profit (loss)	53,920,113,376
Decrease (increase) in net defined benefit liability (asset) resulting from gain (loss) on remeasurement in other comprehensive income	7,402,497
Unappropriated retained earnings ending	994,607,744,460

Quarter (or Half-Year) of Last Fiscal Year

(Unit : KRW)

	Disclosed Amount
Unappropriated retained earnings beginning	879,456,802,875
Annual dividends	(29,275,740,000)
Profit (loss)	81,454,174,941
Decrease (increase) in net defined benefit liability (asset) resulting from gain (loss) on remeasurement in other comprehensive income	(115,854,135)
Unappropriated retained earnings ending	931,519,383,681

## 18. Earnings per share

Earnings per share

Current Fiscal Year (Half-Year)

(Unit : KRW)

	Share capital
--	---------------

	Ordinary shares	
	Three months	Accumulate
Profit (loss), attributable to ordinary equity holders of parent entity, used in calculating basic earnings per share	8,216,160,637	53,920,113,376
Weighted average number of ordinary shares used in calculating basic earnings per share	16,264,300	16,264,300
Basic earnings (loss) per share	505	3,315

Quarter (or Half-Year) of Last Fiscal Year

(Unit : KRW)

	Share capital	
	Ordinary shares	
	Three months	Accumulate
Profit (loss), attributable to ordinary equity holders of parent entity, used in calculating basic earnings per share	44,490,960,411	81,454,174,941
Weighted average number of ordinary shares used in calculating basic earnings per share	16,264,300	16,264,300
Basic earnings (loss) per share	2,735	5,008

Weighted Average Number Of Shares Used In Calculation Of BasicEarnings PerShare

Current Fiscal Year (Half-Year)

(Unit : KRW)

	Share capital	
	Ordinary shares	
	Three months	Accumulate
Number of shares issued		16,264,300
Number of shares in entity held by entity or by its subsidiaries or associates		0
Number of shares outstanding		16,264,300
Weighted number of days	91일/91일	181일/181일

Weighted average number of ordinary shares used in calculating basic earnings per share	16,264,300	16,264,300
---	------------	------------

Quarter (or Half-Year) of Last Fiscal Year

(Unit : KRW)

	Share capital	
	Ordinary shares	
	Three months	Accumulate
Number of shares issued		16,264,300
Number of shares in entity held by entity or by its subsidiaries or associates		0
Number of shares outstanding		16,264,300
Weighted number of days	91일/91일	182일/182일
Weighted average number of ordinary shares used in calculating basic earnings per share	16,264,300	16,264,300

### 19 Finance income and expense

Finance Income And Finance Cost

Current Fiscal Year (Half-Year)

(Unit : KRW)

		Carrying amount	
		Disclosed Amount	
		Three months	Accumulate
Finance income		13,200,722,963	19,425,668,318
Finance income	Interest income	3,696,859,658	7,740,307,551
	Dividend Income	0	90,900,000
	Gains on foreign currency transactions financial income	18,511,390	247,803,476
	Gains on foreign exchange translations financial income	(167,923,493)	0
	Gains on transaction of derivative financial instruments financial income	1,525,660,092	3,206,662,576
	Gains on valuation of derivative financial instruments financial	8,127,615,316	8,139,994,715

	income		
Finance costs		2,270,022,994	7,666,889,885
Finance costs	Interest expense	845,237,102	1,627,763,234
	Losses on foreign currency transactions financial expense	7,427,509	238,524,417
	Losses on foreign exchange translations financial expense	604,244,753	604,244,753
	Losses on disposition of receivables financial expense	2,448,705,804	4,778,221,726
	Losses on transaction of derivative financial instruments financial expense	405,245,698	417,703,881
	Losses on valuation of derivative financial instruments financial expense	(2,040,837,872)	431,874

Quarter (or Half-Year) of Last Fiscal Year

(Unit : KRW)

		Carrying amount	
		Disclosed Amount	
		Three months	Accumulate
Finance income		4,900,557,166	9,400,035,328
Finance income	Interest income	4,849,930,172	9,029,850,890
	Dividend Income	0	303,000,000
	Gains on foreign currency transactions financial income	24,910,600	34,520,159
	Gains on foreign exchange translations financial income	25,716,394	32,664,279
	Gains on transaction of derivative financial instruments financial income	0	0
	Gains on valuation of derivative financial instruments financial income	0	0
Finance costs		6,605,018,217	13,256,902,131

Finance costs	Interest expense	306,487,142	468,549,388
	Losses on foreign currency transactions financial expense	25,030,315	34,660,384
	Losses on foreign exchange translations financial expense	0	0
	Losses on disposition of receivables financial expense	4,248,497,216	10,728,688,815
	Losses on transaction of derivative financial instruments financial expense	0	0
	Losses on valuation of derivative financial instruments financial expense	2,025,003,544	2,025,003,544

## 20. Other income and expense

### Other Income And Expenses

Current Fiscal Year (Half-Year)

(Unit : KRW)

		Carrying amount	
		Disclosed Amount	
		Three months	Accumulate
Non-operating Income		12,510,213,087	18,536,527,711
Non-operating Income	Net foreign exchange gain	9,533,967,097	12,640,256,480
	Gain on foreign exchange translations	2,968,147,829	5,634,044,945
	Gains on disposals of property, plant and equipment	4,832,507	252,806,745
	Gains on disposals of intangible assets	0	0
	Miscellaneous Income	3,265,654	9,419,541
Non-operating expense		22,959,137,187	30,472,153,414
Non-operating expense	Net foreign exchange loss	12,662,515,795	18,501,777,562
	Loss on foreign exchange translations	10,291,028,839	11,517,355,876
	Losses on disposals of	3,291,249	91,271,205

	property, plant and equipment		
	Write-downs of property, plant and equipment	0	359,113,117
	Losses on disposal of intangible assets	2,301,211	2,574,879
	Donations	0	0
	Miscellaneous Losses	93	60,775

Quarter (or Half-Year) of Last Fiscal Year

(Unit : KRW)

		Carrying amount	
		Disclosed Amount	
		Three months	Accumulate
Non-operating Income		6,925,550,995	14,478,350,161
Non-operating Income	Net foreign exchange gain	4,623,394,795	10,890,021,975
	Gain on foreign exchange translations	2,274,048,468	3,556,789,541
	Gains on disposals of property, plant and equipment	17,387,111	18,888,595
	Gains on disposals of intangible assets	0	1,914,870
	Miscellaneous Income	10,720,621	10,735,180
Non-operating expense		3,771,149,042	7,874,868,969
Non-operating expense	Net foreign exchange loss	3,807,191,977	6,598,241,558
	Loss on foreign exchange translations	(303,276,308)	915,272,689
	Losses on disposals of property, plant and equipment	198,282,011	205,737,604
	Write-downs of property, plant and equipment	39,936,643	39,936,643
	Losses on disposal of intangible assets	27,982,620	114,643,970
	Donations	1,000,000	1,000,000
	Miscellaneous Losses	32,099	36,505

## 21. Revenue from contracts with customers

Disclosure Of Summary Of Revenue

Current Fiscal Year (Half-Year)

(Unit : KRW)

		Carrying amount	
		Disclosed Amount	
		Three months	Accumulate
Revenue		378,615,032,141	854,847,823,337
Revenue	Revenue from sale of goods product	371,819,209,120	847,935,703,225
	Other revenue	6,795,823,021	6,912,120,112
Cost of sales		263,444,463,796	577,299,760,266
Cost of sales	Cost of sales from sale of goods product	260,753,531,752	573,752,243,261
	Other cost of sales	2,690,932,044	3,547,517,005

Quarter (or Half-Year) of Last Fiscal Year

(Unit : KRW)

		Carrying amount	
		Disclosed Amount	
		Three months	Accumulate
Revenue		484,883,424,512	943,205,009,053
Revenue	Revenue from sale of goods product	477,950,431,008	934,639,825,212
	Other revenue	6,932,993,504	8,565,183,841
Cost of sales		323,513,729,368	632,866,745,669
Cost of sales	Cost of sales from sale of goods product	318,284,864,076	627,002,684,152
	Other cost of sales	5,228,865,292	5,864,061,517

22. Selling, general and administrative expense

Selling, General And Administrative Expense

Current Fiscal Year (Half-Year)

(Unit : KRW)

		Carrying amount	
		Disclosed Amount	
		Three months	Accumulate
Selling general and administrative expense		105,754,664,824	209,198,654,308
Selling general and administrative expense	SalariesWages And Bonus Selling General Administrative Expenses	17,481,748,108	35,088,067,072
	Provision for	1,207,138,835	2,706,744,199

	severance indemnities, selling and general administrative expenses		
	Employee benefits, selling and general administrative expenses	3,397,051,241	6,579,999,220
	Travel expenses, selling and general administrative expenses	462,264,284	967,100,390
	Rental expenses, selling and general administrative expenses	469,982,856	885,583,594
	Commissions, selling and general administrative expenses	18,945,175,737	37,177,354,868
	Depreciation expense, selling and general administrative expenses	3,599,474,420	7,281,959,694
	Amortisation expense, selling and general administrative expenses	2,017,374,065	3,951,776,449
	Product warranty expenses recovery, selling and general administrative expenses	(362,430,718)	1,285,413,616
	Ordinary development expense, selling and general administrative expenses	55,929,848,814	108,011,290,428
	Other Expenses, selling and general administrative expenses	2,607,037,182	5,263,364,778

Quarter (or Half-Year) of Last Fiscal Year

(Unit : KRW)

		Carrying amount
--	--	-----------------

		Disclosed Amount	
		Three months	Accumulate
Selling general and administrative expense		106,018,692,786	209,360,238,118
Selling general and administrative expense	SalariesWages And Bonus Selling General Administrative Expenses	17,994,758,262	36,282,582,283
	Provision for severance indemnities, selling and general administrative expenses	1,210,506,698	2,541,155,276
	Employee benefits, selling and general administrative expenses	3,234,232,516	6,581,945,975
	Travel expenses, selling and general administrative expenses	671,549,693	1,067,217,384
	Rental expenses, selling and general administrative expenses	370,443,116	747,709,393
	Commissions, selling and general administrative expenses	16,253,722,345	31,360,143,535
	Depreciation expense, selling and general administrative expenses	2,628,805,150	5,291,183,239
	Amortisation expense, selling and general administrative expenses	1,842,660,131	3,036,093,686
	Product warranty expenses recovery, selling and general administrative expenses	(125,657,807)	2,860,977,699
	Ordinary development expense, selling and general administrative	59,489,656,804	115,158,380,542

	expenses		
	Other Expenses, selling and general administrative expenses	2,448,015,878	4,432,849,106

### 23. Employee benefits

당사는 종업원의 퇴직시 임금수준과 근속년수에 따라 정해지는 퇴직급여를 종업원에게 일시금으로 지급하고 있으며, 이는 확정급여제도로 분류됩니다. 동 퇴직급여제도는 법적 요건 충족시 종업원에게 중간정산을 허용하며, 중간정산 후의 퇴직금 산정을위한 근속연수는 정산시점으로부터 새로이 기산됩니다.

#### Disclosure of defined benefit plans

Ending of Current Fiscal Year (Half-Year)

(Unit : KRW)

	Pension defined benefit plans
Defined benefit obligation, at present value	77,818,282,017
Plan assets, at fair value	(78,483,166,924)
Net defined benefit liability	(664,884,907)

Ending of Last Fiscal Year

(Unit : KRW)

	Pension defined benefit plans
Defined benefit obligation, at present value	76,275,678,979
Plan assets, at fair value	(82,070,802,814)
Net defined benefit liability	(5,795,123,835)

#### Disclosure of net defined benefit liability (asset)

Current Fiscal Year (Half-Year)

(Unit : KRW)

	Present value of defined benefit obligation	Plan assets
Net defined benefit liability (asset) at beginning of period	76,275,678,979	(82,070,802,814)
Increase in net defined benefit liability (asset) resulting from current service cost	5,482,031,062	
Increase (decrease) in net defined benefit liability (asset) resulting from interest expense (income)	1,413,615,356	(1,524,818,274)

Changes in net defined benefit liability (asset) resulting from gain (loss) on remeasurement in other comprehensive income [abstract]			
Changes in net defined benefit liability (asset) resulting from gain (loss) on remeasurement in other comprehensive income [abstract]	Decrease (increase) in net defined benefit liability (asset) resulting from gain (loss) on remeasurement in other comprehensive income		(9,626,134)
Increase (decrease) in net defined benefit liability (asset) resulting from payments from plan		(5,324,584,050)	5,118,701,063
Increase (decrease) in net defined benefit liability (asset) resulting from movement of employees		(28,459,330)	
Administration costs not reflected in return on plan assets, defined benefit plans			3,379,235
Net defined benefit liability (asset) at end of period		77,818,282,017	(78,483,166,924)

Quarter (or Half-Year) of Last Fiscal Year

(Unit : KRW)

		Present value of defined benefit obligation	Plan assets
Net defined benefit liability (asset) at beginning of period		77,449,337,342	(87,138,882,974)
Increase in net defined benefit liability (asset) resulting from current service cost		5,596,327,874	
Increase (decrease) in net defined benefit liability (asset) resulting from interest expense (income)		1,644,962,476	(1,858,500,096)
Changes in net defined benefit liability (asset) resulting from gain (loss) on remeasurement in other comprehensive income [abstract]			
Changes in net defined benefit liability (asset) resulting from gain (loss) on remeasurement in other comprehensive income [abstract]	Decrease (increase) in net defined benefit liability (asset) resulting from gain (loss) on remeasurement in other comprehensive income		150,655,572

Increase (decrease) in net defined benefit liability (asset) resulting from payments from plan	(8,378,502,850)	8,173,610,563
Increase (decrease) in net defined benefit liability (asset) resulting from movement of employees	(15,978,880)	
Administration costs not reflected in return on plan assets, defined benefit plans		113,689,411
Net defined benefit liability (asset) at end of period	76,296,145,962	(80,559,427,524)

Disclosure Of Post employmentBenefit ExpenseDefined BenefitPlans

Current Fiscal Year (Half-Year)

(Unit : KRW)

		Pension defined benefit plans
Post-employment benefit expense in profit or loss, defined benefit plans [abstract]		
Post-employment benefit expense in profit or loss, defined benefit plans [abstract]	Current service cost, defined benefit plans	5,482,031,064
	Interest expense (income), defined benefit plans Net	(111,202,916)
	Administration costs not reflected in return on plan assets, defined benefit plans	3,379,235
	Total post-employment benefit expense in profit or loss, defined benefit plans	5,374,207,383

Quarter (or Half-Year) of Last Fiscal Year

(Unit : KRW)

		Pension defined benefit plans
Post-employment benefit expense in profit or loss, defined benefit plans [abstract]		
Post-employment benefit expense in profit or loss, defined benefit plans [abstract]	Current service cost, defined benefit plans	5,596,327,874
	Interest expense (income), defined benefit plans Net	(213,537,620)
	Administration costs not reflected in return on plan assets, defined benefit plans	113,689,411
	Total post-employment benefit expense in profit or loss, defined benefit plans	5,496,479,665

## 24. Income taxes

법인세비용은 전체 회계연도에 대해서 예상되는 최선의 가중평균 연간법인세율의 추정에 기초하여 인식하였습니다.

Reconciliation of accounting profit multiplied by applicable tax rates

Current Fiscal Year (Half-Year) (Unit : KRW)

	Disclosed Amount
Average effective tax rate	0.2090

Quarter (or Half-Year) of Last Fiscal Year (Unit : KRW)

	Disclosed Amount
Average effective tax rate	0.2150

## 25. Cash flow statement

Cash flows from (used in) operating activities

Current Fiscal Year (Half-Year) (Unit : KRW)

		Disclosed Amount
Adjustments for reconcile profit/loss abstract		
Adjustments for reconcile profit/loss abstract	Adjustments for income tax expense	14,252,448,117
	Adjustments for depreciation expense	11,664,909,561
	Adjustments for write-downs of inventories	(7,286,360,260)
	Adjustments for reversal of provisions for returns	46,933,493
	Adjustments for losses from inventory writeoff	5,748,686,277
	Adjustments for returned goods expenses	(77,918,481)
	Adjustments for gain on disposition of tangible assets	(252,806,745)
	Adjustments for gains on disposals of intangible assets	0
	Adjustments for losses on disposition of property plant and equipment	91,271,205
	Adjustments for losses on disposals of intangible assets	2,574,879
	Adjustments for impairment losses of property plant and	359,113,117

	equipment	
	Adjustments for amortisation expense	5,216,031,489
	Adjustments for provision for severance indemnities	5,374,207,379
	Adjustments for gain on foreign exchange translations	(5,634,044,945)
	Adjustments for losses on foreign exchange translations	12,121,600,629
	Adjustments for dividend income	(90,900,000)
	Adjustments for interest income	(7,740,307,551)
	Adjustments for interest expense	1,627,763,234
	Adjustments for product warranty expenses	1,459,181,216
	Adjustments to Expense of Provision	36,852,986
	Adjustments for other long-term employee benefits	179,578,459
	Adjustments for losses on change in fair value of derivatives	431,874
	Adjustments for gains on change in fair value of derivatives	(8,139,994,715)
	Adjustments For Decommissioning Restoration And Rehabilitation Costs	(173,767,600)
	Other adjustments to reconcile profit (loss)	0
	Adjustments to reconcile profit (loss)	28,785,483,618
Adjustments for assets liabilities of operating activities abstract		
Adjustments for assets liabilities of operating activities abstract	Adjustments for decrease (increase) in trade accounts receivable	64,161,138,733
	Adjustments for decrease (increase) in other receivables	1,815,148,619
	Adjustments for decrease (increase) in other assets	11,331,642,864
	Adjustments for decrease	(7,949,093,224)

	(increase) in inventories	
	Adjustments for increase (decrease) in trade accounts payable	14,232,650,226
	Adjustments for increase (decrease) in other liabilities	(31,468,305,779)
	Adjustments for increase (decrease) in other payables	(24,311,306,668)
	Adjustments for increase decrease in longterm employee benefit liabilities	(117,800,000)
	Adjustments for decrease Increase in liability asset of definedbenefitplans	(234,342,317)
	Adjustments for increase decrease in other financial liabilities	(13,642,987,958)
	Adjustments for assets and liabilities of operating activities	13,816,744,496

Quarter (or Half-Year) of Last Fiscal Year

(Unit : KRW)

		Disclosed Amount
	Adjustments for reconcile profitloss abstract	
Adjustments for reconcile profitloss abstract	Adjustments for income tax expense	22,270,464,714
	Adjustments for depreciation expense	10,340,692,278
	Adjustments for write-downs of inventories	141,733,121
	Adjustments for reversal of provisions for returns	55,143,098
	Adjustments for losses from inventory writeoff	3,371,712,490
	Adjustments for returnedgoods expenses	(72,517,547)
	Adjustments for gain on disposition of tangible assets	(18,888,595)
	Adjustments for gains on disposals of intangible assets	(1,914,870)
	Adjustments for losses on disposition of property plant and equipment	205,737,604
	Adjustments for losses on	114,643,970

	disposals of intangible assets	
	Adjustments for impairment losses of property plant and equipment	39,936,643
	Adjustments for amortisation expense	4,064,700,175
	Adjustments for provision for severance indemnities	5,496,479,665
	Adjustments for gain on foreign exchange translations	(3,589,453,820)
	Adjustments for losses on foreign exchange translations	915,272,689
	Adjustments for dividend income	(303,000,000)
	Adjustments for interest income	(9,029,850,890)
	Adjustments for interest expense	468,549,388
	Adjustments for product warranty expenses	2,860,977,699
	Adjustments to Expense of Provision	4,188,057,824
	Adjustments for other long-term employee benefits	192,881,833
	Adjustments for losses on change in fair value of derivatives	2,025,003,544
	Adjustments for gains on change in fair value of derivatives	0
	Adjustments For Decommissioning Restoration And Rehabilitation Costs	0
	Other adjustments to reconcile profit (loss)	(158,416)
	Adjustments to reconcile profit (loss)	43,736,202,597
Adjustments for assets liabilities of operating activities abstract		
Adjustments for assets liabilities of operating activities abstract	Adjustments for decrease (increase) in trade accounts receivable	(135,392,562,954)
	Adjustments for decrease (increase) in other receivables	(6,017,575,164)

Adjustments for decrease (increase) in other assets	10,829,029,063
Adjustments for decrease (increase) in inventories	164,278,877,104
Adjustments for increase (decrease) in trade accounts payable	115,512,374,282
Adjustments for increase (decrease) in other liabilities	(8,959,983,635)
Adjustments for increase (decrease) in other payables	10,202,414,872
Adjustments for increase decrease in longterm employee benefit liabilities	(120,200,000)
Adjustments for decrease Increase in liability asset of definedbenefitplans	(220,871,167)
Adjustments for increase decrease in other financial liabilities	0
Adjustments for assets and liabilities of operating activities	150,111,502,401

당사는 현금흐름표상의 영업활동으로 인한 현금흐름을 간접법으로 작성하였으며, 당반기와 전반기 중 현금의 유입과 유출이 없는 중요한 거래는 다음과 같습니다.

Disclose Of Significant Noncash Transaction

Current Fiscal Year (Half-Year)

(Unit : KRW)

	Disclosed Amount
Increase (decrease) through transfers from construction in progress, property, plant and equipment	8,336,361,205
Increase (decrease) through transfers, intangible assets and goodwill	4,952,049,644
Increase Decrease In Accounts Payable Other Relating To The Acquisition Of Property And Equipment Intangible Assets And Goodwills	(2,937,230,168)
Increase Decrease In Accounts receivables Other Relating To The sale Of Property And Equipment	197,500,000
Recognition of right of use assets arising from lease agreements	9,903,609,036

Reclassification of lease liabilities between current and non current	3,179,175,342
Reclassification of loans and receivables between current and noncurrent	358,151,969

Quarter (or Half-Year) of Last Fiscal Year

(Unit : KRW)

	Disclosed Amount
Increase (decrease) through transfers from construction in progress, property, plant and equipment	11,502,457,816
Increase (decrease) through transfers, intangible assets and goodwill	25,250,019,342
Increase Decrease In Accounts Payable Other Relating To The Acquisition Of Property And Equipment Intangible Assets And Goodwills	(259,757,317)
Increase Decrease In Accounts receivables Other Relating To The sale Of Property And Equipment	(16,136,000)
Recognition of right of use assets arising from lease agreements	474,383,684
Reclassification of lease liabilities between current and non current	2,739,430,930
Reclassification of loans and receivables between current and noncurrent	446,270,759

Disclosure of reconciliation of liabilities arising from financing activities

Current Fiscal Year (Half-Year)

(Unit : KRW)

		Liabilities arising from financing activities at beginning of period	Increase (decrease) through financing cash flows, liabilities arising from financing activities	Increase (decrease) through other changes, liabilities arising from financing activities	Liabilities arising from financing activities ending period
Liabilities arising from financing activities	Dividend payables	80,315	(39,034,211,466)	39,034,320,000	188,849
	Lease liabilities	33,989,501,242	(3,619,797,719)	6,216,854,215	36,586,557,738

Quarter (or Half-Year) of Last Fiscal Year

(Unit : KRW)

		Liabilities arising from financing activities at beginning of period	Increase (decrease) through financing cash flows, liabilities arising from	Increase (decrease) through other changes, liabilities arising from	Liabilities arising from financing activities ending period

			financing activities	financing activities	
Liabilities arising from financing activities	Dividend payables	0	(29,275,659,685)	29,275,740,000	80,315
	Lease liabilities	19,183,732,432	(3,554,043,540)	333,845,354	15,963,534,246

## 26. Restricted financial assets

Restricted financial assets

Ending of Current Fiscal Year (Half-Year)

(Unit : KRW)

	Financial assets, class
	Financial assets at amortised cost, class
	Other receivables
Restricted financial assets	2,000,000
Explanation of restricted financial assets	당좌개설보증금

Ending of Last Fiscal Year

(Unit : KRW)

	Financial assets, class
	Financial assets at amortised cost, class
	Other receivables
Restricted financial assets	2,000,000
Explanation of restricted financial assets	당좌개설보증금

## 27. Related party

(1) 당반기말과 전반기말 현재 당사의 특수관계자의 내역은 다음과 같습니다.

특수관계 구분	당반기말	전반기말
종속기업	LX Semicon U.S.A., Inc	LX Semicon U.S.A., Inc
	LX Semicon China Co., Ltd.	LX Semicon China Co., Ltd.
	LX Semicon Japan Co., Ltd.	LX Semicon Japan Co., Ltd.
	LX Semicon Taiwan Co., Ltd.	LX Semicon Taiwan Co., Ltd.
관계기업 및 공동기업	어드밴스드파워디바이스테크놀로지 주식회사	어드밴스드파워디바이스테크놀로지 주식회사
	FJ Composite Materials Co.,Ltd	FJ Composite Materials Co.,Ltd
	(주)텔레칩스	(주)텔레칩스
	엘엑스벤처스신기술사업투자조합 1호	엘엑스벤처스신기술사업투자조합 1호
당사에 유의적인 영향을 행사하는 회사	(주)LX홀딩스	(주)LX홀딩스
기타	(주)LX홀딩스의 공동기업	(주)LX홀딩스의 공동기업
	대규모기업집단 계열회사	대규모기업집단 계열회사

				Revenue from sale of goods, related		Purchases of goods, related party		Dividend income RelatedParty		
				party transactions		transactions		Transactions		
				Three months	Accumulate	Three months	Accumulate	Three months	Accumulate	
Entity's total for related parties	Subsidiaries	LX Semicon USA Inc Member		9,839,946	19,541,947	1,214,619,620	2,433,987,924			
		LX Semicon China Co Ltd member				4,636,401,411	9,181,288,990			
		LX Semicon Japan Co Ltd Member		8,074,807	17,220,293	2,652,659,552	4,975,318,740			
		LX SemiconTaiwan Co Ltd Member		8,074,297	16,106,806	450,153,733	859,165,463			
	Associates or jointventures member	FJ composite materials member				3,255,460	7,559,620			
		TelechipsInc Member						0	90,900,000	
	Entities with joint control or significant influence over entity	LX holdings member				778,695,000	1,726,310,000			
	Other related parties	Large corporate group affiliates member	LX pantos co ltd member				1,220,473,246	2,212,812,790		
			LX MDI co ltd member				309,277,440	530,481,500		
			LX hausys co ltd member				0	40,498,577		
			LX International co ltd member				0	0		
			LX international japan ltd member				0	0		

Quarter (or Half-Year) of Last Fiscal Year

(Unit : KRW)

				Revenue from sale of goods, related		Purchases of goods, related party		Dividend income RelatedParty		
				party transactions		transactions		Transactions		
				Three months	Accumulate	Three months	Accumulate	Three months	Accumulate	
Entity's total for related parties	Subsidiaries	LX Semicon USA Inc Member		0	0	1,102,780,109	2,204,330,029			
		LX Semicon China Co Ltd member				4,431,674,005	8,285,039,648			
		LX Semicon Japan Co Ltd Member		0	0	2,128,193,309	3,956,710,667			
		LX SemiconTaiwan Co Ltd Member		0	0	213,529,667	213,529,667			
	Associates or jointventures member	FJ composite materials member				28,811,193	1,390,194,935			
		TelechipsInc Member						0	303,000,000	
	Entities with joint control or significant influence over entity	LX holdings member				966,408,000	1,883,393,000			
	Other related parties	Large corporate group affiliates member	LX pantos co ltd member				1,242,356,238	2,325,213,399		
			LX MDI co ltd member				276,541,120	467,225,270		
			LX hausys co ltd member				0	0		
			LX International co ltd member				0	4,343,868		
			LX international japan ltd member				0	7,751,174		

Disclosure of outstanding balances for related party transactions

Ending of Current Fiscal Year (Half-Year)

(Unit : KRW)

				Amounts receivable, related party transactions	Amounts payable, related party transactions	Explanation of details of guarantees given or received of outstanding balances for related party transaction
Entity's total for related parties	Subsidiaries	LX Semicon USA inc Member		3,268,653	386,250,227	
		LX Semicon China Co Ltd Member		0	1,624,570,071	
		LX Semicon Japan Co Ltd member		2,687,999	951,041,179	
		LX SemiconTaiwan Co Ltd Member		2,688,005	195,284,104	
	Associates or jointventures member	FJ composite materials member		0	0	
	Entities with joint control or significant influence over entity	LX holdings member		132,938,000	0	
	Other related parties	Large corporate group affiliates member	LX pantos co ltd member		0	827,081,353
LX hausys co ltd member			0	0		
LX MDI co ltd member			0	10,988,040		
Total of Entity's total for related parties						당반기말과 전기말 현재 당사가 특수관 계자를 위하여 제공 하거나 특수관계자로 부터 제공받고 있는 담보 및 보증 내역은 없습니다.

Ending of Last Fiscal Year

(Unit : KRW)

				Amounts receivable, related party transactions	Amounts payable, related party transactions	Explanation of details of guarantees given or received of outstanding balances for related party transaction
Entity's total for related parties	Subsidiaries	LX Semicon USA inc Member		3,234,000	498,913,840	
		LX Semicon China Co Ltd Member		0	2,367,291,039	
		LX Semicon Japan Co Ltd member		0	1,031,012,037	
		LX SemiconTaiwan Co Ltd Member		2,677,502	199,010,710	

	Associates or jointventures member	FJ composite materials member	0	7,430,585	
	Entities with joint control or significant influence over entity	LX holdings member	65,870,000	0	
	Other related parties	Large corporate group affiliates member	LX pantos co ltd member	0	633,664,652
LX hausys co ltd member			0	133,645,301	
LX MDI co ltd member			0	6,938,240	
Total of Entity's total for related parties					당반기말과 전기말 현재 당사가 특수관계자를 위하여 제공하거나 특수관계자로부터 제공받고 있는 담보 및 보증 내역은 없습니다.

Disclosure of financial transactions between related parties

Current Fiscal Year (Half-Year)

(Unit : KRW)

			Dividends Received RelatedPartyTransac tion	Dividends Paid RelatedPartyTransac tion	Equity contributions in cash
Entity's total for related parties	Subsidiaries	LX SemiconTaiwan Co Ltd Member	0	0	0
	Associates or jointventures member	TelechipsInc Member	90,900,000	0	0
	Entities with joint control or significant influence over entity	LX holdings member	0	12,913,257,600	0
Total of Entity's total for related parties			90,900,000	12,913,257,600	0

Quarter (or Half-Year) of Last Fiscal Year

(Unit : KRW)

			Dividends Received RelatedPartyTransac tion	Dividends Paid RelatedPartyTransac tion	Equity contributions in cash
Entity's total for related parties	Subsidiaries	LX SemiconTaiwan Co Ltd Member	0	0	716,890,000
	Associates or jointventures member	TelechipsInc Member	303,000,000	0	0
	Entities with joint	LX holdings member	0	9,684,943,200	0

	control or significant influence over entity			
Total of Entity's total for related parties		303,000,000	9,684,943,200	716,890,000

Disclosure Of Compensation For KeyManagementPersonnel

Current Fiscal Year (Half-Year)

(Unit : KRW)

	Carrying amount	
	Disclosed Amount	
	Three months	Accumulate
Key management personnel compensation, short-term employee benefits	3,149,860,067	6,389,496,411
Key management personnel compensation, post-employment benefits	378,173,814	744,600,427
Total Key management personnel compensation	3,528,033,881	7,134,096,838
Description of nature of related party relationship		당사의 주요 경영진에는 회사 활동의 계획·운영·통제에 대한 중요한 권한과 책임을 가진 이사가 포함되어 있습니다.

Quarter (or Half-Year) of Last Fiscal Year

(Unit : KRW)

	Carrying amount	
	Disclosed Amount	
	Three months	Accumulate
Key management personnel compensation, short-term employee benefits	3,041,949,807	6,367,467,072
Key management personnel compensation, post-employment benefits	320,084,095	703,640,480
Total Key management personnel compensation	3,362,033,902	7,071,107,552
Description of nature of related party relationship		당사의 주요 경영진에는 회사 활동의 계획·운영·통제에 대한 중요한 권한과 책임을 가진 이사가 포함되어 있습니다.

28. Contingent liabilities, contingent asset and commitments

Disclosure of contingent liabilities for guarantees non-PF

(Unit : KRW)

	Types of payment guarantees
	Received payment guarantee
	Counterparties
	Seoul guarantee insurance member
Provision of guarantees by (to) entity (non PF)	385,000,000

Disclosure of commitments

(Unit : KRW)

						Commitments amount	Commitments amount USD	
Counterparties	Shinhan bank member	Types of commitments	Loan commitments	Functional or presentation currency	KRW			
					USD			
			Purchase Foreign Currency Commitment		KRW	0		
					USD		16,000,000	
			Currency forward		KRW	0		
					USD		10,000,000	
			Factoring of receivables		KRW			
					USD			
			Nonghyup bank member		Loan commitments	KRW		
						USD		
					Purchase Foreign Currency Commitment	KRW	0	
						USD		15,000,000
	Currency forward				KRW			
					USD			
	Factoring of receivables				KRW			
					USD			
	Mizuhobank member				Loan commitments	KRW		
						USD		
					Purchase Foreign Currency Commitment	KRW	0	
						USD		60,000,000
			Currency forward		KRW			
					USD			
			Factoring of receivables		KRW			
					USD			
Koreaexim bank member		Loan commitments	KRW	200,000,000,000				
			USD		0			
		Purchase Foreign Currency Commitment	KRW					
			USD					
	Currency forward	KRW						
		USD						
	Factoring of receivables	KRW	0					
		USD		333,000,000				

	MUFGbank member		Loan commitments	KRW	150,000,000,000		
				USD		0	
			Purchase Foreign	KRW			
			Currency	USD			
			Commitment				
			Currency forward	KRW	0		
		USD		20,000,000			
	Hanabank member			Factoring of	KRW	100,000,000,000	
				receivables	USD		220,000,000
				Loan commitments	KRW	100,000,000,000	
					USD		0
				Purchase Foreign	KRW		
				Currency	USD		
	Suhyupbank member			Commitment			
				Currency forward	KRW		
					USD		
				Factoring of	KRW		
				receivables	USD		
				Loan commitments	KRW	30,000,000,000	
		USD		0			
	BNP member			Purchase Foreign	KRW		
				Currency	USD		
				Commitment			
				Currency forward	KRW		
				USD			
Factoring of				KRW			
INGbank member			receivables	USD		130,000,000	
			Loan commitments	KRW			
				USD			
			Purchase Foreign	KRW			
			Currency	USD			
			Commitment				
			Currency forward	KRW			
				USD			
			Factoring of	KRW	0		
			receivables	USD		95,000,000	

당반기말 현재 당사는 금융자산 등에 대한 담보제공 내역이 없습니다.

당반기말 현재 당사는 진행중인 소송 및 분쟁사항이 없습니다.

Disclosure Of Commitments With Related Parties

(Unit : KRW)

		Contractual capital commitments	Investments in associates	Authorised capital commitments but not contracted for
Counterparties	Lx ventures new technology business investment association no1 member	7,000,000,000	2,800,000,000	4,200,000,000

29. Fair value measurement

Disclosure Of Level Of Fair Value Hierarchy Within Which Fair Value Measurement Is Categorised

	Level 1 of fair value hierarchy	Level 2 of fair value hierarchy	Level 3 of fair value hierarchy
Description of level of fair value hierarchy within which fair value measurement is categorised	측정일에 동일한 자산이나 부채에 대해 접근할 수 있는 활성시장의 (조정하지 않은) 공시가격으로, 해당 공시가격에는 금리 상승 및 인플레이션, ESG관련 위험 등의 경제환경 변화에 대한 시장의 가정이 반영되어 있음. (수준 1)	수준 1의 공시가격 외에 자산이나 부채에 대해 직접적으로나 간접적으로 관측할 수 있는 투입변수 (수준 2)	비상장 지분증권과 ESG관련 위험으로 인해 유의적인 관측불가능한 조정이 반영되는 금융상품과 같이, 자산이나 부채에 대한 관측할 수 없는 투입변수 (수준 3)

Disclosure of fair value measurement of assets

(Unit : KRW)

	Financial assets, class								Total of Financial assets, class
	Financial assets at fair value, class								
	Derivative assets				Equity securities at fair value through profit or loss, category				
	All levels of fair value hierarchy			Total of All levels of fair value hierarchy	All levels of fair value hierarchy			Total of All levels of fair value hierarchy	
	Level 1 of fair value hierarchy	Level 2 of fair value hierarchy	Level 3 of fair value hierarchy		Level 1 of fair value hierarchy	Level 2 of fair value hierarchy	Level 3 of fair value hierarchy		
Financial assets, at fair value	0	8,139,994,715	0	8,139,994,715	0	0	6,000,000,000	6,000,000,000	

Statement that there were no transfers between Level 1, Level 2 or Level 3 of fair value hierarchy, assets									당반기 중 반복적인 공정가치 측정치의 계열체계 수준 간 대체는 없습니다.
--	--	--	--	--	--	--	--	--	--

Disclosure of fair value measurement of liabilities

Ending of Current Fiscal Year (Half-Year)

(Unit : KRW)

	Financial liabilities, class				Total of Financial liabilities, class
	Financial liabilities at fair value, class				
	Derivative financial liabilities				
	All levels of fair value hierarchy			Total of All levels of fair value hierarchy	
	Level 1 of fair value hierarchy	Level 2 of fair value hierarchy	Level 3 of fair value hierarchy		
Financial liabilities, at fair value	0	431,874	0	431,874	
Statement that there were no transfers between Level 1, Level 2 or Level 3 of fair value hierarchy, liabilities					당반기 중 반복적인 공정가치 측정치의 계열체계 수준 간 대체는 없습니다.

Ending of Last Fiscal Year

(Unit : KRW)

	Financial liabilities, class				Total of Financial liabilities, class
	Financial liabilities at fair value, class				
	Derivative financial liabilities				
	All levels of fair value hierarchy			Total of All levels of fair value hierarchy	
	Level 1 of fair value hierarchy	Level 2 of fair value hierarchy	Level 3 of fair value hierarchy		
Financial liabilities, at fair value	0	13,642,987,958	0	13,642,987,958	
Statement that there were no transfers between Level 1, Level 2 or Level 3 of fair value hierarchy, liabilities					

Valuation Techniques And Inputs Used In FairValueMeasurement Of Level2

Ending of Current Fiscal Year (Half-Year)

(Unit : KRW)

				Financial assets, at fair value	Financial liabilities, at fair value	Description of valuation	Description of inputs used in fair valuation	Description of valuation	Description of inputs used in fair valuation

						processes used in fair value measurement, assets	value measurement, assets	processes used in fair value measurement, liabilities	value measurement, liabilities
Financial instruments, class	Derivatives	All levels of fair value hierarchy	Level 1 of fair value hierarchy						
			Level 2 of fair value hierarchy	8,139,994,715	431,874	현금흐름 할인모형	할인율 및 환율	현금흐름 할인모형	할인율 및 환율
			Level 3 of fair value hierarchy						

Ending of Last Fiscal Year

(Unit : KRW)

				Financial assets, at fair value	Financial liabilities, at fair value	Description of valuation processes used in fair value measurement, assets	Description of inputs used in fair value measurement, assets	Description of valuation processes used in fair value measurement, liabilities	Description of inputs used in fair value measurement, liabilities
Financial instruments, class	Derivatives	All levels of fair value hierarchy	Level 1 of fair value hierarchy						
			Level 2 of fair value hierarchy	0	13,642,987,958	현금흐름 할인모형	할인율 및 환율	현금흐름 할인모형	할인율 및 환율
			Level 3 of fair value hierarchy						

Disclosure of significant unobservable inputs used in fair value measurement of assets

Ending of Current Fiscal Year (Half-Year)

(Unit : KRW)

				Financial assets, at fair value	Description of valuation techniques used in fair value measurement, assets	Description of inputs used in fair value measurement, assets
Financial assets, class	Equity securities at fair value through profit or loss, category	All levels of fair value hierarchy	Level 3 of fair value hierarchy	6,000,000,000	현금흐름 할인모형	할인율

Ending of Last Fiscal Year

(Unit : KRW)

				Financial assets, at fair value	Description of valuation techniques used in fair value measurement, assets	Description of inputs used in fair value measurement, assets

Financial assets, class	Equity securities at fair value through profit or loss, category	All levels of fair value hierarchy	Level 3 of fair value hierarchy	0	현금흐름 할인모형	할인율
-------------------------	--	------------------------------------	---------------------------------	---	-----------	-----

## 6. Matters related to dividends

배당에 관한 사항은 기업공시서식 작성기준에 따라 반기보고서에 기재하지 않습니다.(사업보고서에 기재 예정)

## 7. Matters related to financing through issuance of securities

### 7-1. Performance of financing through securities issuance

[Matters related to the issuance, etc. of equity securities]

#### 가. 지분증권의 발행 등에 관한 사항

지분증권의 발행 등에 관한 사항은 기업공시서식 작성기준에 따라 반기보고서에 기재하지 않습니다.(사업보고서에 기재 예정)

#### 나. 채무증권의 발행 등에 관한 사항

[Matters related to issuance of debt securities, etc.]

#### (1) 채무증권 발행실적

##### Debt securities issuance performance

(Record date:

2025.06.30 )

(Unit: KRW, %)

Issuing company	Securities type	Method of issuance	Issue date	Total face (or electronically registered) value (KRW)	Interest rate	Rating (assessment institution)	Maturity date	Redemption status	Underwriter
-	-	-	-	-	-	-	-	-	-
Total	-	-	-	-	-	-	-	-	-

#### (2) 기업어음증권 미상환 잔액

##### Outstanding balance of commercial paper

(Record date:

2025.06.30 )

(Unit: KRW)

Remainder to maturity		10 days or less	10 to 30 days	30 to 90 days	90 to 180 days	180 days to 1 year	1 to 2 years	Over two years and up to three years	Over three years	Total
Outstanding balance	Public offering	-	-	-	-	-	-	-	-	-
	Private placement	-	-	-	-	-	-	-	-	-
	Total	-	-	-	-	-	-	-	-	-

**(3) 단기사채 미상환 잔액**

Outstanding balance of short-term bonds

(Record date:

2025.06.30 )

(Unit: KRW)

Remainder to maturity		10 days or less	10 to 30 days	30 to 90 days	90 to 180 days	180 days to 1 year	Total	Issuance limit	Remaining limit
Outstanding balance	Public offering	-	-	-	-	-	-	-	-
	Private placement	-	-	-	-	-	-	-	-
	Total	-	-	-	-	-	-	-	-

**(4) 회사채 미상환 잔액**

Outstanding balance of corporate bonds

(Record date:

2025.06.30 )

(Unit: KRW)

Remainder to maturity		1 year or less	1 to 2 years	Over two years and up to three years	Over three years and up to four years	4 to 5 years	Over five years and up to 10 years	Over 10 years	Total
Outstanding balance	Public offering	-	-	-	-	-	-	-	-
	Private placement	-	-	-	-	-	-	-	-
	Total	-	-	-	-	-	-	-	-

**(5) 신종자본증권 미상환 잔액**

Outstanding balance of hybrid securities

(Record date:

2025.06.30 )

(Unit: KRW)

Remainder to	1 year or	1 to 5 years	Over five	10 to 15	15 to 20	Over 20	Over 30	Total

maturity		less		years and up to 10 years	years	years	years and up to 30 years	years	
Outstand ing balance	Public offering	-	-	-	-	-	-	-	-
	Private placeme nt	-	-	-	-	-	-	-	-
	Total	-	-	-	-	-	-	-	-

**(6) 조건부자본증권 미상환 잔액**

Outstanding balance of contingent capital securities

(Record  
date:

2025.06.30 )

(Unit: KRW)

Remainder to maturity		1 year or less	1 to 2 years	Over two years and up to three years	Over three years and up to four years	4 to 5 years	Over five years and up to 10 years	10 to 20 years	Over 20 years and up to 30 years	Over 30 years	Total
Outstan ding balance	Public offering	-	-	-	-	-	-	-	-	-	-
	Private placeme nt	-	-	-	-	-	-	-	-	-	-
	Total	-	-	-	-	-	-	-	-	-	-

7-2. Performance of fund utilization from securities issuance

공시서류작성대상기간 중 증권발행을 통해 자금을 조달한 실적이 없으므로 해당사항 없습니다.

**8. Other financial matters**

가. 재무제표 재작성 등 유의사항

(1) (연결)재무제표를 재작성한 경우 재작성사유, 내용 및 (연결)재무제표에 미치는 영향

보고서 작성기준일 현재 해당사항 없습니다.

(2) 합병, 분할, 자산양수도, 영업양수도

보고서 작성기준일 현재 해당사항 없습니다.

**(3) 자산유동화와 관련한 자산매각의 회계처리 및 우발채무 등에 관한 사항**

보고서 작성기준일 현재 해당사항 없습니다.

**(4) 기타 재무제표 이용에 유의하여야 할 사항**

보고서 작성기준일 현재 감사보고서상 강조사항 및 핵심감사사항, 계속기업관련 중요한 불확실성 관련 사항이 있는 경우가 없습니다.

**나. 대손충당금 설정현황**

**(1) 계정과목별 대손충당금 설정내용**

[기준일 : 2025년 6월 30일]

(단위 : 백만원, %)

구분	계정과목	채권금액	대손충당금	대손충당금 설정률
제27기 반기	매출채권	373,376	-	0.0
	기타채권	4,852	-	0.0
	비유동기타채권	8,838	-	0.0
	합계	387,066	-	0.0
제26기	매출채권	448,799	-	0.0
	기타채권	5,316	-	0.0
	비유동기타채권	9,483	-	0.0
	합계	463,598	-	0.0
제25기	매출채권	204,969	-	0.0
	기타채권	3,419	-	0.0
	비유동기타채권	12,769	-	0.0
	합계	221,157	-	0.0

주) 당사의 연결대상 종속회사는 대손충당금 설정내역이 없습니다.

**(2) 대손충당금 변동현황**

매출채권에 대한 대손충당금의 기중 변동내역은 다음과 같습니다.

[기준일 : 2025년 6월 30일]

(단위 : 백만원)

구분	제27기 반기	제26기	제25기
1. 기초대손충당금 잔액합계	-	-	-

2. 순대손처리액(①+②±③)	-	-	-
① 대손처리액(상각채권액)	-	-	-
② 상각채권회수액	-	-	-
③ 기타증감액	-	-	-
3. 대손상각비 계상(환입)액	-	-	-
4. 기말 대손충당금 잔액 합계	-	-	-

주) 당사의 연결대상 종속회사는 대손충당금 변동내역이 없습니다.

### (3) 매출채권 관련 대손충당금 설정방침

매출채권 등의 잔액에 대하여 개별적 분석 방법과 연령분석을 병행하여 대손 추정된 금액을 대손충당금으로 설정하고 있습니다.

- 채권연령분석 결과 1년이상 채권은 100% 대손 설정하였습니다.
- 과거 3개년 평균채권잔액에 대한 실제 대손 발생액을 근거로 대손경험률을 산정하여 설정하였습니다.

### (4) 당반기말 현재 경과기간별 매출채권 잔액 현황

[기준일 : 2025년 6월 30일]

(단위 : 백만원)

구분	채권 발생 경과 기간		합계
	6개월 이내	6개월 초과	
매출채권	373,376	-	373,376
합계	373,376	-	373,376
구성비율(%)	100.00	-	100.00

## 다. 재고자산 현황 등

### (1) 재고자산의 사업부문별 보유현황

[기준일 : 2025년 6월 30일]

(단위 : 백만원)

사업부문	계정과목	제27기 반기	제26기	제25기	비고
System IC	제품	79,398	69,071	102,921	-
	상품	0	0	21	-
	재공품	141,482	142,369	232,949	-
합계		220,880	211,440	335,891	-
총자산대비 재고자산 구성비율(%) [재고자산합계÷기말자산총계×100]		15.2	14.1	27.9	-
재고자산회전율(회수) [매출원가÷{(기초재고+기말재고)÷2}]		5.3	4.6	3.3	-

주) 당사의 방열기판 사업 관련 총재고자산이 총자산액의 2% 미만이므로 주된 사업부문인 System IC로 통합하여 기재하였습니다.

## (2) 재고자산의 실사내용

### ① 실사 일자

6월말 및 12월말 기준으로 매년 2회 재고자산 실사를 실시하고 있습니다.  
2025년(제27기) 재고자산 실사일자는 다음과 같습니다.  
- 2025년 상반기 재고자산 실사일자: 2025년 6월 26일

### ② 실사 방법

전수조사 실시를 기본으로 하며, 일부 중요성이 작은 품목의 경우 Sample 조사를 실시하고 있습니다.  
외부감사인은 재고실사를 입회하여, 표본을 추출하여 재고자산의 실재성을 확인합니다.

### ③ 장기체화재고 등 현황

재고자산의 진부화 평가로 인한 손실을 판단하고 있으며, 2025년 6월 30일 기준 재고자산에 대한 평가내역은 다음과 같습니다

[기준일 : 2025년 6월 30일]

(단위 : 백만원)

계정과목	취득원가	보유금액	평가총당금	당반기말잔액
재고자산	269,169	269,169	-48,289	220,880

### ④ 재고자산 담보제공여부

작성기준일 현재 재고자산의 담보제공 사실이 없으므로 해당사항 없습니다.

## 라. 수주계약 현황

보고서 작성기준일 현재 계약수익금액이 직전사업연도 재무제표상 매출액의 5% 이상인 계약이 없으므로 해당사항 없습니다.

## 마. 공정가치평가 내역

공정가치 서열체계를 포함한 금융자산과 금융부채의 장부금액과 공정가치는 다음과 같습니다.

(단위: 원)

구분	당반기말		전기말	
	장부금액	공정가치	장부금액	공정가치
금융자산:				
당기손익-공정가치 측정 항목				
기타금융자산	6,000,000,000	6,000,000,000	-	-
기타포괄손익-공정가치 측정 항목				
매출채권	343,199,315,712	(*2)	423,875,255,010	(*2)
상각후원가 측정 항목				
현금및현금성자산	322,877,336,193	(*2)	238,812,527,045	(*2)
단기금융상품	100,410,768,053	(*2)	160,000,000,000	(*2)
매출채권	30,176,952,553	(*2)	24,923,491,653	(*2)
기타채권	13,689,822,120	(*2)	14,798,939,241	(*2)
소 계	467,154,878,919		438,534,957,939	
위험회피목적파생상품				
기타금융자산	8,139,994,715	8,139,994,715	-	-
합 계	824,494,189,346		862,410,212,949	
금융부채:				
상각후원가 측정 항목				
매입채무	166,513,113,286	(*2)	153,443,980,008	(*2)
기타채무(*1)	74,861,129,792	(*2)	106,685,420,663	(*2)
소 계	241,374,243,078		260,129,400,671	
위험회피목적파생상품				
기타금융부채	431,874	431,874	13,642,987,958	13,642,987,958
기타				
리스부채	38,895,092,176	(*3)	37,127,708,092	(*3)
합 계	280,269,767,128		310,900,096,721	

(\*1) 금융부채에 포함되지 않은 종업원 관련 채무 등은 제외되어 있습니다.

(\*2) 장부금액이 공정가치의 합리적인 근사치이므로 공정가치 서열체계 및 측정방법 등 공시에서 제외하였습니다.

(\*3) 리스부채는 기업회계기준서 제1107호 '금융상품:공시'에 따라 공정가치 공시에서 제외하였습니다.

## IV. Director's Management Assessment and Analysis Opinion

이사의 경영진단 및 분석의견은 기업공시서식 작성기준에 따라 반기보고서에 기재하지 않습니다.(사업보고서에 기재 예정)

## V. Accounting Auditor's Audit Opinion, etc.

### 1. Matters related to external audit

#### 가. 회계감사인의 명칭 및 감사의견

Fiscal year	Category	Auditors	Audit opinion	Reasons for change in opinion	Significant uncertainty related to going concern	Matters of emphasis	Key audit matters
제27기 반기 (당기)	Audit Report	삼일회계법인	-	해당사항 없음	해당사항 없음	해당사항 없음	-
	Consolidated Audit Report	삼일회계법인	-	해당사항 없음	해당사항 없음	해당사항 없음	-
제26기 (전기)	Audit Report	삼일회계법인	Unqualified opinion	해당사항 없음	해당사항 없음	해당사항 없음	재고자산 평가
	Consolidated Audit Report	삼일회계법인	Unqualified opinion	해당사항 없음	해당사항 없음	해당사항 없음	재고자산 평가
제25기 (전전기)	Audit Report	삼일회계법인	Unqualified opinion	해당사항 없음	해당사항 없음	해당사항 없음	재고자산 평가
	Consolidated Audit Report	삼일회계법인	Unqualified opinion	해당사항 없음	해당사항 없음	해당사항 없음	재고자산 평가

#### 나. 감사용역 체결현황

(Unit: KRW million, hours)

Fiscal year	Auditors	Details	Audit contract details		Actual performance details	
			Remuneration	Hours	Remuneration	Hours
제27기 반기 (당기)	삼일회계법인	분,반기 검토/ 별도 및 연결재무제표에 대한 감사 내부회계관리제도에 대한 감사	300	3,200	150	880
제26기 (전기)	삼일회계법인	분,반기 검토/별도 및 연결재무제표에 대한 감사 내부회계관리제도에 대한 감사	300	3,200	300	3,040
제25기 (전전기)	삼일회계법인	분,반기 검토/별도 및 연결재무제표에 대한 감사 내부회계관리제도에 대한 감사	280	3,200	280	3,046

#### 다. 회계감사인과의 비감사용역 계약체결 현황 (단위 : 백만원)

Fiscal year	Contract conclusion date	Service details	Service performance period	Service remuneration	Note
제27기 반기 (당기)	2025.07	세무자문 용역	2025.08 ~ 2026.04	12	-
	2025.07	세무자문 용역	2025.06 ~ 2025.09	230	-
	2025.07	세무자문 용역	2025.08 ~ 2025.10	10	-
	2025.07	재무정보 검증에 대한 합의된 절차수행	2025.07 ~ 2025.07	0	-
제26기 (전기)	2024.11	Application 이용 계약	2024.12 ~ 2027.12	15	-
	2024.11	세무자문 용역	2024.11 ~ 2024.12	20	-
	2024.08	세무자문 용역	2024.08 ~ 2025.03	12	-
	2024.06	재무정보 검증에 대한 합의된 절차수행	2024.06 ~ 2024.06	0	-
	2024.01	세무자문 용역	2024.01 ~ 2025.01	18	-
제25기 (전전기)	2023.08	세무자문 용역	2023.08 ~ 2023.12	25	-
	2023.08	이전가격 검토	2023.08 ~ 2023.10	10	-
	2023.08	세무자문 용역	2023.08 ~ 2024.03	12	-
	2022.12	세무자문 용역	2022.12 ~ 2023.03	5	삼일회계법인(감사계약 체결 전 계약 건)
	2022.07	세무자문 용역	2022.07 ~ 2023.03	13	삼일회계법인(감사계약 체결 전 계약 건)

**라. 재무제표 중 이해관계자의 판단에 상당한 영향을 미칠 수 있는 사항에 대해 내부감사기구가 회계감사인과 논의한 결과**

Category	Date	Attendees	Method	Key discussions
1	2023.01.26	회사 : 감사위원회 위원 3인 감사인 : 업무수행이사	대면	기말 감사결과 보고, 내부회계관리제도 운영평가 결과 보고
2	2023.07.26	회사 : 감사위원회 위원 3인 감사인 : 업무수행이사	대면	연간 감사계획 및 진행상황 보고
3	2023.12.20	회사 : 감사위원회 위원 3인 감사인 : 업무수행이사	서면	감사 및 검토에서의 유의적 발견사항 핵심감사사항에 대한 진행경과 보고
4	2024.01.25	회사 : 감사위원회 위원 3인 감사인 : 업무수행이사	대면	감사에서의 유의적 발견사항, 기말감사 진행 경과 보고
5	2024.03.11	회사 : 감사위원회 위원 3인 감사인 : 업무수행이사	서면	기말감사 종결 보고, 후속사건 보고
6	2024.04.22	회사 : 감사위원회 위원 3인 감사인 : 업무수행이사	대면	연간 감사계획 및 분기 검토 진행상황 보고
7	2024.07.25	회사 : 감사위원회 위원 3인 감사인 : 업무수행이사	대면	연간 감사계획 및 반기 검토 진행상황 보고
8	2024.11.12	회사 : 감사위원회 위원 3인 감사인 : 업무수행이사	대면	분기 검토 진행상황 보고
9	2025.01.22	회사 : 감사위원회 위원 3인 감사인 : 업무수행이사	대면	감사에서의 유의적 발견사항, 기말감사 진행 경과 보고
10	2025.03.10	회사 : 감사위원회 위원 3인 감사인 : 업무수행이사	서면	기말감사 종결 보고
11	2025.04.25	회사 : 감사위원회 위원 3인	대면	연간 감사계획 및 분기 검토 진행상황 보고

12	2025.07.24	회사 : 감사위원회 위원 3인 감사인 : 업무수행이사	대면	연간 감사계획 및 반기 검토 진행상황 보고
----	------------	----------------------------------	----	-------------------------

### 마. 종속회사 감사의견

모든 종속회사가 회계감사인으로부터 적정의견을 받았습니다.

### 바. 회계감사인의 변경

당사는 2020-2022년 지정감사 대상기간이 만료됨에 따라 감사위원회에서 삼일회계법인을 제25기-제27기 감사인으로 선임하였습니다.

### 사. 전·당기 재무제표 불일치 세부정보 및 의견불일치 조정협의회의 주요 협의내용

보고서 작성기준일 현재 전·감사인간 의견불일치로 전기 재무제표의 오류 여부 및 수정 등에 대한 사항이 없으므로 해당사항 없습니다.

## 2. Matters related to internal control

### 가. 내부통제

당사는 2025년 2월 18일 감사위원회의 내부감시장치에 대한 평가에 따라 당사의 내부통제는 효과적으로 운영되고 있다는 의견을 확인하였으므로 기재를 생략합니다.

### 나. 내부회계관리제도의 운영 실태

(1) 내부회계관리자가 내부회계관리제도에 대한 문제점 또는 개선방안 등을 제시한 경우 그 내용 및 후속 대책

보고서 작성기준일 현재 해당사항이 없습니다.

(2) 공시대상기간중 회계감사인이 내부회계관리제도에 대하여 의견표명을 한 경우 그 의견, 중대한 취약점이 있다고 지적한 경우 그 내용 및 개선 대책

보고서 작성기준일 현재 해당사항이 없습니다.

### [내부회계관리자가 보고한 내용]

사업연도	보고일자	보고내용	비고
------	------	------	----

제26기	2025.01.22	2024년 12월 31일 현재 당사의 내부회계관리제도는 내부회계관리제도 모범기준에 근거하여 볼 때, 중요성의 관점에서 효과적으로 설계되어 운영되고 있다고 판단됩니다.	-
제25기	2024.01.25	2023년 12월 31일 현재 당사의 내부회계관리제도는 내부회계관리제도 모범기준에 근거하여 볼 때, 중요성의 관점에서 효과적으로 설계되어 운영되고 있다고 판단됩니다.	-
제24기	2023.01.26	2022년 12월 31일 현재 당사의 내부회계관리제도는 내부회계관리제도 모범기준에 근거하여 볼 때, 중요성의 관점에서 효과적으로 설계되어 운영되고 있다고 판단됩니다.	-

**[회계감사인이 감사보고서에 표명한 종합 의견 등]**

사업연도	감사인	보고내용	지적사항
제26기	삼일회계법인	회사의 내부회계관리제도는 2024년 12월 31일 현재 「내부회계관리제도 설계 및 운영 개념체계」에 따라 중요성의 관점에서 효과적으로 설계 및 운영되고 있습니다.	해당사항 없음
제25기	삼일회계법인	회사의 내부회계관리제도는 2023년 12월 31일 현재 「내부회계관리제도 설계 및 운영 개념체계」에 따라 중요성의 관점에서 효과적으로 설계 및 운영되고 있습니다.	해당사항 없음
제24기	안진회계법인	회사의 내부회계관리제도는 2022년 12월 31일 현재 「내부회계관리제도 설계 및 운영 개념체계」에 따라 중요성의 관점에서 효과적으로 설계 및 운영되고 있습니다.	해당사항 없음

**다. 내부통제구조의 평가**

보고서 작성기준일 현재 회계감사인으로부터 공시대상기간동안 내부회계관리제도 이외에 내부통제구조를 평가받은 경우가 없으므로 해당사항이 없습니다.

**라. 내부회계관리제도**

**(1) 경영진의 내부회계관리제도 효과성 평가 결과**

Fiscal year	Category	Date of Operational Status Report	Results of assessment	Significant weaknesses	Corrective actions to be taken, etc.
제26기	Internal accounting control system	2025년 01월 22일	Deemed to be effective in design and operation from the perspective of materiality	-	-
	Consolidated internal accounting control system	-	-	-	-

제25기	Internal accounting control system	2024년 01월 25일	Deemed to be effective in design and operation from the perspective of materiality	-	-
	Consolidated internal accounting control system	-	-	-	-
제24기	Internal accounting control system	2023년 01월 26일	Deemed to be effective in design and operation from the perspective of materiality	-	-
	Consolidated internal accounting control system	-	-	-	-

(2) 감사(위원회)의 내부회계관리제도 효과성 평가 결과

Fiscal year	Category	Date of Evaluation Report	Results of assessment	Significant weaknesses	Corrective actions to be taken, etc.
제26기	Internal accounting control system	2025.02.18	Deemed to be effective in design and operation from the perspective of materiality	-	-
	Consolidated internal accounting control system	-	-	-	-
제25기	Internal accounting control system	2024.02.28	Deemed to be effective in design and operation from the perspective of materiality	-	-
	Consolidated internal accounting control system	-	-	-	-
제24기	Internal accounting control system	2023.02.22	Deemed to be effective in design and operation from the perspective of	-	-

			materiality		
	Consolidated internal accounting control system	-	-	-	-

**(3) 감사인의 내부회계관리제도 감사의견(검토결론)**

Fiscal year	Category	Auditors	Type (Audit/Review)	Audit opinion or review conclusion	Issues raised	Actions of the company
제26기	Internal accounting control system	삼일회계법인	Audit	Unqualified opinion	-	-
	Consolidated internal accounting control system	-	-	-	-	-
제25기	Internal accounting control system	삼일회계법인	Audit	Unqualified opinion	-	-
	Consolidated internal accounting control system	-	-	-	-	-
제24기	Internal accounting control system	안진회계법인	Audit	Unqualified opinion	-	-
	Consolidated internal accounting control system	-	-	-	-	-

**마. 내부회계관리 · 운영조직**

**(1) 내부회계관리·운영조직 인력 및 공인회계사 보유현황**

Affiliated institution or department	Total number of persons	Proportion of internal accounting personnel holding certified public accountant certification			Average experience in months of internal accounting personnel
		Number of personnel responsible for internal accounting (A)	Number of certified public accountant certificate holders (B)	Ratio (B/A*100)	

감사위원회	3	3	-	-	55
이사회	7	7	-	-	83
회계처리부서	20	12	-	-	120
자금운영부서	6	5	-	-	105
전산운영부서	7	2	-	-	280
기타관련부서	6	2	-	-	203

(2) 회계담당자의 경력 및 교육실적

Position in company (Position)	Name	Registration status of accounting personnel	Experience (Unit: years, months)		Training record (Unit: hours)	
			Years of service	Professional background in accounting	Current term	Cumulative
내부회계관리자	김훈	○	2년 2개월	30년 5개월	1	5
회계담당임원	이혁주	○	6년	10년	1	6
회계담당직원	오예원	○	3년 9개월	15년 6개월	16	48

주) 회계담당자의 경력 및 교육실적은 2024년 12월 31일 기준입니다.

## VI. Matters Related to Corporate Bodies Including the Board of Directors, etc.

### 1. Matters related to the board of directors

#### 가. 이사회 구성 개요

보고서 작성기준일 현재 당사의 이사회는 2명의 사내이사와 1명의 기타비상무이사 그리고 4명의 사외이사로 구성되어 있습니다. 이윤태 대표이사가 이사회 의장직을 겸직하고 있으며 당사의 이사회 규정 제5조에 의거하여 의장으로 선임되었습니다. 각 이사의 주요 이력 및 업무분장은 『Ⅷ. 임원 및 직원 등에 관한 사항 - 1. 임원 및 직원 등의 현황』을 참고하시기 바랍니다.

이사회 내에는 감사위원회와 재무위원회, ESG위원회가 설치되어 운영 중입니다.

위원회명	구성	소속 이사명	설치목적과 권한
감사위원회	사외이사 3명	김범(위원장), 정성욱, 김남수	- 설치목적 경영진에 대한 내부감시 기능 수행 및 회계정보의 투명성을 높이기 위함 - 권한사항 회사의 업무, 재산상태 조사 및 경영진에 대한 영업보고요구 등을 비롯한 감독 권한
재무위원회	사내이사 2명	이윤태(위원장), 김훈	- 설치목적 이사회에서 위임한 사항, 이사회 부의를 위하여 사전에 검토가 필요한 사항 및 기타 일상적인 재무사항에 대한 신속한 의사결정을 통해 경영의 효율성 제고 - 권한사항 이사회에서 재무위원회에 위임한 사항 및 기타 일상적인 경영사항의 심의와 의결
ESG위원회	사내이사 1명 사외이사 3명	이윤태, 정성욱(위원장), 김남수, 김범	- 설치목적 환경, 사회, 지배구조에 관한 ESG 경영 실현 및 내부거래에 대한 회사의 내부 통제 강화를 통한 지속가능한 성장 실현 - 권한사항 ESG 경영 및 계열사 간 거래 등 내부거래 전반에 대한 심의, 의결 및 감독

주1) 김범 사외이사는 2025년 제3차 이사회에서 ESG위원회 위원으로 신규 선임되었습니다.

#### [사외이사 및 그 변동현황]

(Unit: persons)

Number of directors	Number of outside directors	Status of changes in outside directors		
		Appointment	Dismissal	Early retirement
7	4	1	-	-

주) 김범 사외이사 및 감사위원회 위원장은 2025년도 제26기 정기주주총회에서 선임되었으며 임기는 3년입니다.

## 나. 중요의결사항 등

회차	개최일자	의안내용	기결여부	이사의 성명						
				이윤태	김훈	정성욱	김남수	위경우	노진서	한상병
				(출석률: 100%)	(출석률: 100%)	(출석률: 100%)	(출석률: 100%)	(출석률: 100%)	(출석률: 100%)	(출석률: 100%)
찬반여부										
1	2025.01.22	보고	1. 2024년 4분기 경영실적 및 2024년 연간실적 보고의 건	-	-	-	-	-	-	-
			2. 내부회계관리제도 운영실태 보고의 건	-	-	-	-	-	-	-
			3. 준법통제체제 운영실태 보고의 건	-	-	-	-	-	-	-
	승인	1. 2025년 사업계획 승인의 건	찬성	찬성	찬성	찬성	찬성	찬성	찬성	찬성
		2. 제26기 재무제표 및 영업보고서 승인의 건	찬성	찬성	찬성	찬성	찬성	찬성	찬성	찬성
		3. 배당기준일 승인의 건	찬성	찬성	찬성	찬성	찬성	찬성	찬성	찬성
가결	4. 내부회계관리규정 개정 승인의 건	찬성	찬성	찬성	찬성	찬성	찬성	찬성	찬성	
	5. 산업 안전 및 보건 계획 승인의 건	찬성	찬성	찬성	찬성	찬성	찬성	찬성	찬성	
2	2025.02.18	보고	1. 내부회계관리제도 운영실태 평가결과 보고의 건	-	-	-	-	-	-	-
		승인	1. 제26기 정기주주총회 소집 및 회의목적사항 승인의 건	찬성	찬성	찬성	찬성	찬성	찬성	찬성

회차	개최일자	의안내용	기결여부	이사의 성명						
				이윤태	김훈	정성욱	김남수	김범	노진서	한상병
				(출석률: 100%)	(출석률: 100%)	(출석률: 100%)	(출석률: 100%)	(출석률: 100%)	(출석률: 100%)	(출석률: 100%)
찬반여부										
3	2025.03.20	승인	1. ESG위원회 위원 선임의 건	찬성	찬성	찬성	찬성	찬성	찬성	찬성
			2. 금융기관 여신한도 약정 연장의 건	찬성	찬성	찬성	찬성	찬성	찬성	찬성
			3. 집행위원 인사관리 규정 개정 승인의 건	찬성	찬성	찬성	찬성	찬성	찬성	찬성
			4. 집행위원 성과인센티브 지급 승인의 건	찬성	찬성	찬성	찬성	찬성	찬성	찬성
			5. 이사 보수 집행 승인의 건	찬성	찬성	찬성	찬성	찬성	찬성	찬성
	보고	1. 자문역 계약 해지 보고의 건	-	-	-	-	-	-	-	
4	2025.04.25	보고	1. 2025년 1분기 경영실적 보고의 건	-	-	-	-	-	-	-
		2. ESG위원회 개최 결과 보고의 건	-	-	-	-	-	-	-	

## 다. 이사회내 위원회

### (1) 이사회 내 위원회 구성 현황

위원회명	구성	소속 이사명	설치목적과 권한
재무위원회	사내이사 2명	이윤태(위원장), 김훈	<ul style="list-style-type: none"> <li>설치목적</li> <li>이사회에서 위임한 사항, 이사회 부의를 위하여 사전에 검토가 필요한 사항 및 기타 일상적인 재무사항에 대한 신속한 의사결정을 통해 경영의 효율성 제고</li> <li>권한사항</li> <li>이사회에서 재무위원회에 위임한 사항 및 기타 일상적인 경영사항의 심의와 의결</li> </ul>

ESG위원회	사내이사 1명 사외이사 3명	이윤태, 정성욱(위원장), 김남수, 김범	- 설치목적 환경, 사회, 지배구조에 관한 ESG 경영 실현 및 내부거래에 대한 회사의 내부통제 강화를 통한 지속가능한 성장 실현 - 권한사항 ESG 경영 및 계열사 간 거래 등 내부거래 전반에 대한 심의, 의결 및 감독
--------	--------------------	---------------------------	--

주1) 감사위원회는 'VI-2. 감사제도에 관한 사항'을 참조하시기 바랍니다.

주2) 김범 사외이사는 2025년 제3차 이사회에서 ESG위원회 위원으로 신규 선임되었습니다.

## (2) 이사회 내 위원회 활동내역

### [재무위원회]

회사	개최일자	의안내용		가결여부	이사의 성명	
					이윤태	김훈
					(출석률: 100%)	(출석률: 100%)
					찬반여부	
1	2025.06.18	승인	1. 인도지점 사업장 이전 승인의 건	가결	찬성	찬성

### [ESG위원회]

회사	개최일자	의안내용		가결여부	이사의 성명			
					이윤태	정성욱	김남수	김범
					(출석률: 100%)	(출석률: 100%)	(출석률: 100%)	(출석률: 100%)
					찬반여부			
1	2025.04.18	보고	1. '25년 ESG 중점 추진현황 보고의 건	보고사항	-	-	-	-
			2. 탄소중립 추진현황 보고의 건		-	-	-	-
		승인	1. ESG위원회 위원장 신규 선임 승인의 건	가결	찬성	찬성	찬성	찬성

## 라. 이사의 독립성

이사는 주주총회에서 선임하며, 주주총회에서 선임할 이사 후보자는 이사회 등이 선정하여 주주총회에 의안으로 제출하고 있습니다. 이사의 선임 관련하여 관련 법규에 의거한 주주 제안이 있는 경우, 이사회는 적법한 범위 내에서 이를 주주총회에 의안으로 제출하고 있습니다.

당사는 최근 사업연도말 현재 자산총액이 2조원 미만이므로 사외이사 후보 추천위원회 설치 의무가 없으며 사외이사의 선임에 있어 공정성과 독립성을 확보하기 위하여 내부적으로 엄격한 심사를 거쳐 최종적으로 주주총회에서 사외이사를 선임하게 됩니다.

2025년 6월 30일 현재 이러한 절차에 따라 선임된 이사 7명과 각각의 추천인 및 선임배경은 다음과 같습니다.

직명	성명	선임배경	추천인	활동분야(담당업무)	회사와의 거래	최대주주 또는 주요주주의 관계	임기	연임여부 (연임횟수)
사내이사	이윤태	삼성전기㈜ 대표 책임 시에 과감한 투자와 전면적인 체질개선을 추진해 삼성	이사회	대표이사, 이사회위원장	해당사항	계열회사(㈜LX세미콘)	3년	-



## (1) 사외이사 직무수행 지원조직

- CFO 법무팀
- 주요 업무 : 이사회 운영 및 사외이사 직무수행 지원
- 소속팀 직원의 현황 : 8명

부서명	직원수	직위(근속연수)	지원업무 담당기간	주요활동 내역
법무팀	8명	책임 6명, 선임 2명 (평균 1.3년)	평균 1.3년	사외이사에 대한 이사회 안건의 사전 설명, 사외이사 직무수행에 필요한 요청사항에 대한 지원 등의 업무를 수 행, 사외이사 워크샵, 세미나 교육 등 개최 및 일정 등 수립

주) 근속연수는 당사에 근무한 재직기간을 기준으로 산정하였습니다.

## (2) 사외이사 대상 교육

### [사외이사 교육 및 워크숍 실시 현황]

Date of training	Training administrator	Attending outside directors	Reason for non-attendance	Main training contents
2023.01.06	법무팀, 재무회계팀	위경우, 윤일구, 신영수	-	신규 외부감사인 선정
2023.01.26	법무팀, 경영진단/개선팀, 재무회계팀, 내부회계관리Part	위경우, 윤일구, 신영수	-	내부감사 부서 업무실적 및 계획 보고, 외부감사인의 감사진행 상황 및 핵심감사항목 보고, 내부회계관리제도 운영실태 보고
2023.02.22	법무팀, 경영진단/개선팀	위경우, 윤일구, 신영수	-	내부회계관리제도 운영실태 평가결과, 내부감시장치 가동현황 평가, 감사위원회의 감사보고
2023.07.26	법무팀, 경영진단/개선팀, 내부회계관리Partt	위경우, 윤일구, 신영수	-	내부회계관리제도 운영실태 점검 계획, 내부감사부서 '23년 상반기 실적 및 하반기 계획 보고
2024.01.25	법무팀, 윤리사무국	위경우, 정성욱, 신영수	-	내부감사 부서 업무실적 및 계획 보고
2024.02.28	법무팀, 윤리사무국	위경우, 정성욱, 신영수	-	'23년 내부회계관리제도 운영실태 평가, '23년 내부감시장치 가동현황 점검, '23년 감사위원회의 감사보고서 점검
2024.04.11	딜로이트안진회계법인 (외부교육)	위경우, 정성욱, 김남수	-	ESG 트렌드 및 동향, 2024년 ESG 주요 이슈
2024.07.25	법무팀, 내부통제팀, 경영진단/개선팀	위경우, 정성욱, 김남수	-	내부회계관리제도 운영 실태 점검 계획, 내부감사부서 실적 보고 및 하반기 계획 보고
2024.11.12	ES사업담당	위경우, 정성욱, 한상범, 김남수	-	자사 방열기관 사업의 이해
2025.01.22	법무팀, 윤리사무국	위경우, 정성욱, 김남수	-	내부감사 부서 업무실적 및 계획 보고
2025.02.18	법무팀, 윤리사무국	위경우, 정성욱, 김남수	-	내부회계관리제도 운영실태 평가, 내부감시장치 가동현황 점검, 감사위원회의 감사보고서 점검
2025.04.18	딜로이트안진회계법인 (외부교육)	정성욱, 김남수, 김범	-	ESG 트렌드 및 동향, 2025년 ESG 주요 이슈

2025.04.25	법무팀	정성욱, 한상범, 김남수, 김범	-	이사의 역할과 법적 책임
------------	-----	-------------------	---	---------------

## 2. Matters related to the audit system

### 가. 감사위원회

#### (1) 감사위원 현황

Name	Whether an outside director	Professional background	Related to accounting and financial experts		
			Whether applicable	Type of expert	Relevant experience
김범	Yes	University of Alabama 재무학 박사 숭실대학교 금융학부 교수(2008년~현재) 수협중앙회 리스크관리위원(2021년~현재) 한국금융학회 부회장(2024년~현재)	Yes	회계,재무분야 학위 보유자	University of Alabama 재무학(박사) 숭실대학교 금융학부 교수(2008년~현재) 수협중앙회 리스크관리위원(2021년~현재) 한국금융학회 부회장(2024년~현재)
정성욱	Yes	연세대학교 전자공학과 공학사, 연세대학교 전자공학과 공학석사 University of Illinois at Urbana Champaign 공학박사 삼성전자㈜ 반도체 부문, 수석연구원(1989년~2001년) T-RAM Inc., San Jose, Principal Engineer(2001년~2003년) Qualcomm Inc., San Diego, Principal Engineer/Manager(2003년~2006년) 연세대학교 전기전자공학부 교수(2006년~현재) 한국전기전자학회 이사(2016년~2018년) 연세대학교 전기전자공학과 학과장(2016년~2018년) 연세대학교 시스템반도체공학과 설립위원장(2019년~2021년) 연세대학교 시스템반도체공학과 학과장(2021년~2022년) 연세대학교 공학연구원 원장(2021년~2022년)	-	-	-
김남수	Yes	서울대학교 전자공학과 학사 KAIST 전기전자공학과 석사 KAIST 전기전자공학과 박사 서울대학교 전기정보공학부 교수(1998.03. - 현재) 서울대학교 초실감응향기술연구센터 센터장(2012~2016) 서울대학교 뉴미디어통신공동연구소 소장(2016~2019) 삼성종합기술원 선임연구원(1993.05. - 1998.02.)	-	-	-

주1) 김남수 사외이사 및 감사위원회 위원은 2024년도 제25기 정기주주총회에서 선임되었으며 임기는 3년입니다.

주2) 김범 사외이사 및 감사위원회 위원장은 2025년도 제26기 정기주주총회에서 선임되었으며 임기는 3년입니다.

#### (2) 감사위원회 위원의 독립성

감사위원회 위원은 전원(3인)이 상법상 결격사유가 없는 사외이사로 구성하여 독립성을 견지하고 있으며, 감사위원 선임은 이사회가 엄격한 심사를 거친 후 주주총회에서 최종적으로 선임되었습니다.

당사는 상법 등 관련 법령상의 절차를 준수하고 위원회의 구성, 권한 및 직무영역 등을 감사위원회 규정에 정의하여 감사업무를 수행하고 있습니다.

선출기준의 주요내용	선출기준의 충족여부	관련 법령 등
3명의 이사로 구성	충족(3명)	상법 제415조의2 제2항
사외이사가위원의 3분의 2 이상	충족(전원 사외이사)	
위원 중 1명 이상은 회계 또는 재무전문가	충족(김범 1인)	상법 제542조의11 제2항
감사위원회의 대표는 사외이사	충족	
그 밖의 결격요건(최대주주의 특수관계자 등)	충족(해당사항 없음)	상법 제542조의11 제3항

감사위원	선임배경	추천인	회사와의 거래	최대주주 또는 주요주주와의 관계
김범	재무 및 회계 전문가로서 책임자로 판단되어 선임	이사회	해당사항 없음	해당사항 없음
정성욱	반도체 전문가로서 책임자로 판단되어 선임	이사회	해당사항 없음	해당사항 없음
김남수	전기/전자 공학 전문가로서 책임자로 판단되어 선임	이사회	해당사항 없음	해당사항 없음

### (3) 감사위원회의 활동

회차	개최일자	의안내용	가결 여부	사외이사			비고	
				위경우 (출석률: 100%)	정성욱 (출석률: 100%)	신영수 (출석률: 100%)		
				찬반여부				
1	2025.01.22	보고 1. 2024년 4분기 경영실적 및 2024년 연간실적 보고의 건 2. 내부회계관리제도 운영실태 보고의 건 3. 제26기 재무제표 및 영업보고서 보고의 건 4. 외부감사인의 감사진행 상황보고의 건	보고사항	-	-	-	-	
				가결	찬성	찬성		찬성
					찬성	찬성		찬성
				2	2025.02.18	승인 1. 내부회계관리제도 운영실태에 대한 감사위원회의 평가보고서 승인의 건 2. 내부감시장치 가동현황에 대한 감사위원회의 평가의견서 승인의 건 3. 재무제표 및 영업보고서에 대한 감사위원회의 감사보고서 승인의 건		가결
찬성	찬성	찬성						
찬성	찬성	찬성						

회차	개최일자	의안내용	가결 여부	사외이사			비고
				김범 (출석률: 100%)	정성욱 (출석률: 100%)	김남수 (출석률: 100%)	
				찬반여부			
3	2025.04.25	보고 1. 2025년 1분기 경영실적 보고의 건	보고사항	-	-	-	-

		2. 외부감사인의 연간 감사계획 및 감사진행 상황 보고의 건		-	-	-	
	승인	1. 감사위원회 위원장 선임의 건	가결	찬성	찬성	찬성	-
		2. 외부감사인 감사활동 확인의 건		찬성	찬성	찬성	

#### (4) 감사위원회 교육 실시 현황

Date of training	Training administrator	Attending audit committee members	Reason for non-attendance	Main training contents
2022.12.06	삼일회계법인	위경우, 윤일구, 신영수	-	부정 방지를 위한 감사위원회 역할, 준법통제와 사외이사의 책임에 관한 사항
2023.11.08	삼일회계법인	위경우, 정성욱, 신영수	-	감사위원회 관련 제도 및 운영 트렌드
2024.11.01	삼일회계법인	위경우, 정성욱, 김남수	-	감사위원회 관련 제도 변화와 운영 트렌드

#### (5) 감사위원회 지원조직 현황

Department (Team) name	Number of employees (persons)	Position (years of service)	Main activities
법무팀	8	책임 6명, 선임 2명 (평균 1.8년)	감사위원회 운영 및 직무수행 지원, 감사위원회 교육 및 워크샵 등 개최 및 일정 수립
윤리사무국	3	책임 3명 (평균 3.3년)	내부회계관리제도 평가 지원, 감사권한 행사 지원

### 나. 준법지원인에 관한 사항

#### (1) 준법지원인의 인적사항 및 주요경력

성명	출생연월	주요경력	선임일
양희향	1981.09.	- 고려대학교 법학 학사 - 변호사(한국) - 법무법인 로드맵 변호사 - 새마을금고중앙회 법무팀 - (주)LX세미콘 법무팀	2023.07.26

주) 양희향 준법지원인은 변호사로서, 상법 제542조의13 제5항에 따른 준법통제기준 및 준법지원인의 요건을 갖추었습니다.

#### (2) 준법지원인 등의 주요 활동내역 및 그 처리결과

당사의 준법통제기준의 유효성을 평가하고, 그 준수여부를 점검한 결과 당사의 준법통제기준은 다음과 같이 제반 법규 및 표준 준법통제기준에 따라 유효하게 작성되어 준수되고 있습니다.

점검 일시	주요 점검 내용	점검 결과
상시	상법에서 정하는 사항이 준법통제기준에 규정되어 있는지 확인	준법통제기준의 내용 - 상법 및 표준 준법통제기준의 요구사항에 따라 적정하게 제정됨.
	준법통제 체제, 절차, 장치, 교육, 준법지원인 관련 사항 등이 유효하게 구축되어 있는지 확인	법적 위험의 평가 및 관리체제 - 법적 위험을 유형화하고, 유형별 세부적 점검 항목을 준비 중임.
		준법지원인의 독립적 업무수행체제 - 준법지원인은 이사회에서 선임되었으며, 임기가 보장되어 있음.
		위반행위에 대한 제재체제 - 관련 내용이 취업규칙, 징계규정에 적정하게 반영됨.
	위험 행위 유형화, 준법점검, 준법지원인 관련 사항 등이 적절히 수행되고 있는지 확인	준법점검 및 보고체제 - 관련 내용이 취업규칙, 징계규정에 적정하게 반영됨.
준법점검 및 보고체제 - 연간 상시 준법점검 실시를 준비 중이고, 이사회에 보고하는 프로세스를 마련하여 운영함.		

### (3) 준법지원인 등 지원조직 현황

Department (Team) name	Number of employees (persons)	Position (years of service)	Main activities
법무팀	8	책임 6명, 선임 2명 (평균 1.8년)	준법통제기준 운영관련 주요사항

## 3. Matters related to general shareholders' meeting, etc.

투표제도, 소수주주권, 경영권 경쟁, 주식사무 사항은 기업공시서식 작성기준에 따라 반기보고서에 기재하지 않습니다.(사업보고서에 기재 예정)

### 가. 의결권 현황

(Record date: 2025.06.30 )

(Unit: shares)

Category	Type of shares	Number of shares	Note
Total number of shares issued (A)	보통주	16,264,300	-
	우선주	-	-
Number of non-voting shares (B)	보통주	-	-
	우선주	-	-
Number of shares excluded from exercising voting rights under the articles of incorporation(C)	보통주	-	-
	우선주	-	-
Number of shares restricted from exercising voting rights by other laws (D)	보통주	-	-
	우선주	-	-
Number of shares with restored voting rights (E)	보통주	-	-
	우선주	-	-
Number of voting shares (F = A - B - C - D + E)	보통주	16,264,300	-
	우선주	-	-

#### 나. 주주총회 의사록 요약

주총일자	안건	결의내용
제26기 정기주주총회 (2025.03.20)	1. 제26기 연결재무제표 및 재무제표 승인의 건 2. 이사 선임의 건 - 사외이사 김범 3. 감사위원회 위원 선임의 건 - 감사위원 김범 4. 이사 보수 한도 승인의 건	가결 가결 가결 가결
제25기 정기주주총회 (2024.03.21)	1. 제25기 연결재무제표 및 재무제표 승인의 건 2. 정관 변경 승인의 건 3. 이사 선임의 건 3-1호 : 사내이사 이윤태 선임의 건 3-2호 : 기타비상무이사 노진서 선임의 건 3-3호 : 사외이사 한상범 선임의 건 4. 감사위원회 위원이 되는 사외이사 선임의 건 - 사외이사 김남수 5. 이사 보수 한도 승인의 건	가결 가결 가결 가결 가결 가결 가결
제24기 정기주주총회 (2023.03.23)	1. 제24기 연결재무제표 및 재무제표 승인의 건 2. 정관 변경 승인의 건 3. 이사 선임의 건 3-1호 : 사내이사 손보익 선임의 건 3-2호 : 사내이사 김훈 선임의 건 3-3호 : 사외이사 정성욱 선임의 건 4. 감사위원회 위원 선임의 건 - 사외이사 정성욱 5. 이사 보수 한도 승인의 건	가결 가결 가결 가결 가결 가결 가결



## VII. Matters Related to Shareholders

### 가. 최대주주 및 특수관계인의 주식소유 현황

(Record date:

2025.06.30 )

(Unit: shares, %)

Name	Relationship	Type of shares	Number of shares held and shareholding ratio				Note
			Beginning of the period		End of the period		
			Number of shares	Shareholding ratio	Number of shares	Shareholding ratio	
(주)LX홀딩스	최대주주	보통주	5,380,524	33.08	5,380,524	33.08	-
이윤태	계열회사 임원	보통주	2,500	0.02	2,500	0.02	-
최성관	계열회사 임원	보통주	1,600	0.01	1,600	0.01	-
Total		보통주	5,384,624	33.11	5,384,624	33.11	-
		-	-	-	-	-	-

주) 이윤태 대표이사는 2024년 1월 23일 장내매수를 통해 2,500주를 신규취득 하였습니다.

### 나. 최대주주의 주요경력 및 개요

본 보고서 작성기준일 현재 최대주주와 관련된 사항은 다음과 같습니다.

#### (1) 최대주주(법인 또는 단체)의 기본정보

Name	Number of investors (persons)	CEO (Representative member)		Executor (Executive member)		Largest shareholder (Largest investor)	
		Name	Ratio (%)	Name	Ratio (%)	Name	Ratio (%)
(주)LX홀딩스	61,270	구본준	20.37	-	-	구본준	20.37
		노진서	-	-	-	-	-

주) 출자자수는 2024년 12월 31일이며, 지분율은 보통주 기준입니다.

#### [법인 또는 단체의 대표이사, 업무집행자, 최대주주의 변동내역]

Date of change	CEO (Representative member)		Executor (Executive member)		Largest shareholder (Largest investor)	
	Name	Ratio (%)	Name	Ratio (%)	Name	Ratio (%)
2021.05.03	구본준	7.72	-	-	구광모	15.95
2021.05.03	송치호	-	-	-	-	-
2021.12.14	구본준	40.04	-	-	구본준	40.04

2021.12.27	구분준	20.37	-	-	구분준	20.37
2022.03.29	노진서	-	-	-	-	-

- 주1) 2021년 5월 3일 이사회를 통해 구분준, 송치호 대표이사가 신규 선임되었습니다.
- 주2) 2021년 12월 14일 주식 장외매매로 최대주주가 구광모 (주)LG 대표이사 회장에서 구분준 (주)LX홀딩스 대표이사 회장으로 변경되었습니다.
- 주3) 2021년 12월 27일 구분준 (주)LX홀딩스 대표이사 회장의 주식 증여로 지분율이 하락하였습니다.
- 주4) 2022년 3월 29일 송치호 대표이사가 사임하였으며, 2022년 3월 29일 노진서 대표이사가 신규 선임되었습니다.
- 주5) 지분율은 보통주식 기준입니다.

## (2) 최대주주(법인 또는 단체)의 최근 결산기 재무현황

당사 최대주주인 (주)LX홀딩스의 2024년 12월말 기준 재무현황입니다.

(Unit: KRW million)

Category	
Name of corporation or organization	(주)LX홀딩스
Total assets	1,039,587
Total liabilities	12,614
Total equity	1,026,973
Sales	65,416
Operating income	34,591
Profit	41,785

- 주1) 2024년 12월말 별도재무제표 기준입니다.
- 주2) 2025년 6월말 재무현황은 2025년 8월 내에 공시될 (주)LX홀딩스 반기보고서를 참고하시기 바랍니다.

## (3) 사업현황 등 회사 경영 안정성에 영향을 미칠 수 있는 주요 내용

당사 최대주주인 (주)LX홀딩스는 2021년 5월 1일을 분할기일로 하여 (주)LG로부터 인적분할되어 설립되었으며, 2021년 5월 27일 유가증권시장에 상장되었습니다. (주)LX홀딩스는 2025년 6월말 현재 (주)LX인터내셔널, (주)LX하우시스, (주)LX세미콘, (주)LX엠엠에이, (주)LX엠디아이, (주)LX벤처스의 주식 소유를 통해 제반사업 내용을 지배하는 지주회사입니다. (주)LX홀딩스의 주 수입원은 배당수익, 상표권 사용수익 등으로 구성되어 있습니다.

## 다. 최대주주 변동내역

Details of changes in the largest shareholder

(Record date: 2025.06.30 ) (Unit: shares, %)

Date of change	Name of the largest	Number of shares held	Shareholding ratio	Cause of change	Note
----------------	---------------------	-----------------------	--------------------	-----------------	------

	shareholder				
2021.05.03	(주)LX홀딩스	5,384,624	33.11	(주)LG 인적분할로 인한 주식승계	-

주1) 기존 최대주주였던 (주)LG의 인적분할에 따라 최대주주가 (주)LG에서 (주)LX홀딩스로 변경되었습니다  
(분할등기일 2021년 5월 3일).

주2) 상기 소유주식수 및 지분율은 최대주주 변동일 당시 최대주주와 특수관계인이 소유하고 있는 주식을 합산  
하였습니다.

주식의 분포, 주가 및 주식거래실적 사항은 기업공시서식 작성기준에 따라 반기보고서에 기  
재하지 않습니다.(사업보고서에 기재 예정)

# VIII. Matters Related to Executives and Employees, etc.

## 1. Status of executives and employees, etc.

### 가. 임원의 현황

(Record

2025.06.30 )

(Unit: shares)

date:

Name	Gender	Birth year and month	Position	Whether registered executive	Whether full-time	Responsibilities	Major career	Number of shares held		Relationship to the largest shareholder	Period of employment	Term expiration date
								Voting share	Non-voting share			
이윤태	Male	1960.07	사장	Executive Directors	Full-time	대표이사, 이사회위원장, ESG위원	KAIST 전기공학(박사) 삼성전기(주) 대표이사	2,500	-	계열회사(㈜LX세미콘) 등기임원	'23.11.08 ~ 현재	2027.03.20
김훈	Male	1969.05	상무	Executive Directors	Full-time	CFO, 내부회계관리자	고려대학교 경영학과(학사) ㈜LX인터내셔널 인니경영관리담당	-	-	계열회사(㈜LX세미콘) 등기임원	'22.11.15 ~ 현재	2026.03.22
노진서	Male	1968.09	이사	Other Non-Executive Directors	Part-time	전사 경영전반에 대한 업무	MIT(석사) LG전자(주) 전략부문 부사장	-	-	최대주주(㈜LX솔딩스) 등기임원	'21.03.18 ~ 현재	2027.03.20
정성욱	Male	1965.06	이사	Outside Director	Part-time	전사 경영전반에 대한 업무, 감사위원, ESG위원장	Illinois Univ.(Urbana Champaign) 전자공학과(박사) 연세대학교 전기전자공학부 교수	-	-	해당사항 없음	'23.03.23 ~ 현재	2026.03.22
한성범	Male	1955.06	이사	Outside Director	Part-time	전사 경영전반에 대한 업무	스티븐슨공대 재료공학(박사) LG디스플레이(주) 대표이사 부회장	-	-	해당사항 없음	'24.03.21 ~ 현재	2027.03.20
김남수	Male	1965.10	이사	Outside Director	Part-time	전사 경영전반에 대한 업무, 감사위원, ESG위원	KAIST 전기 및 전자공학(박사) 서울대학교 전기정보공학부 교수	-	-	해당사항 없음	'24.03.21 ~ 현재	2027.03.20
김병	Male	1968.07	이사	Outside Director	Part-time	전사 경영전반에 대한 업무, 감사위원, ESG위원	University of Alabama 재무학(박사) 충실대학교 금융학부 교수	-	-	해당사항 없음	'25.03.20 ~ 현재	2028.03.19
구본준	Male	1951.12	회장	Not Registered	Full-time	전사 경영전반에 대한 업무	시카고대 경영학(석사) ㈜LG 부회장	-	-	최대주주(㈜LX솔딩스) 등기임원	'21.05.11 ~ 현재	-
나준호	Male	1968.09	부사장	Not Registered	Full-time	전략마케팅부문장	인하대학교 전자공학(석사) LG반도체(주) 메모리연구소	20,636	-	계열회사(㈜LX세미콘) 미등기임원	'01.01.19 ~ 현재	-
윤호권	Male	1968.01	전무	Not Registered	Full-time	마케팅담당	The Ohio State Univ. 전자공학(박사) 여보반도체 영업마케팅본부장	-	-	계열회사(㈜LX세미콘) 미등기임원	'24.08.05 ~ 현재	-
조정호	Male	1969.04	전무	Not Registered	Full-time	상품기획담당	KAIST 전기공학(석사) 삼성전자(주) System LSI 전략마케팅실	-	-	계열회사(㈜LX세미콘) 미등기임원	'24.02.01 ~ 현재	-
니영선	Male	1971.05	상무	Not Registered	Full-time	개발부문장	한양대학교 전기전자컴퓨터공학(박사) LG전자(주) SIC센터 DIC사업팀	1,000	-	계열회사(㈜LX세미콘) 미등기임원	'15.07.01 ~ 현재	-
한영수	Male	1971.09	상무	Not Registered	Full-time	제품 기획, 연구개발 등 총괄	KAIST 재료공학(박사) ㈜LG 기획팀 상무	-	-	계열회사(㈜LX세미콘) 미등기임원	'21.01.01 ~ 현재	-
박정현	Male	1972.01	이사	Not Registered	Full-time	연구개발	경북대학교 반도체공학(석사) ㈜LX세미콘 생산기술담당	-	-	계열회사(㈜LX세미콘) 미등기임원	'18.03.19 ~ 현재	-
사광영재	Male	1969.01	이사	Not Registered	Full-time	SCM담당	Aalto Univ. MBA(석사) LG전자(주) SIC센터 SoC생산운영팀	-	-	계열회사(㈜LX세미콘) 미등기임원	'18.02.20 ~ 현재	-
이민호	Male	1973.02	이사	Not Registered	Full-time	연구개발	한양대학교 전자공학(석사) LG전자(주) SIC센터 LSI팀	-	-	계열회사(㈜LX세미콘) 미등기임원	'17.04.17 ~ 현재	-
이지연	Female	1976.11	이사	Not Registered	Full-time	연구개발	서강대학교 전자공학(박사) LG전자(주) SIC센터 지능형 SoC개발실	200	-	계열회사(㈜LX세미콘) 미등기임원	'19.08.12 ~ 현재	-
전현규	Male	1971.02	이사	Not Registered	Full-time	연구개발	KAIST 전기 및 전자공학(박사) 한국전자통신연구원	20,691	-	계열회사(㈜LX세미콘) 미등기임원	'03.09.01 ~ 현재	-

정용익	Male	1975.02	이사	Not Registered	Full-time	연구개발	고려대학교 전자공학과(석사) 메그나칩반도체(유) Display Solution Division	-	-	계열회사(㈜LX세미콘) 미등기임원	'06.06.01 ~ 현재	-
김현호	Male	1976.09	이사	Not Registered	Full-time	연구개발	서울대학교 전기및전자공학(석사) LG전자㈜ SIC센터	-	-	계열회사(㈜LX세미콘) 미등기임원	'15.07.01 ~ 현재	-
문용환	Male	1976.05	이사	Not Registered	Full-time	연구개발	인하대학교 전자공학과(석사) ㈜LX세미콘 TV DDI개발담당	131	-	계열회사(㈜LX세미콘) 미등기임원	'04.01.17 ~ 현재	-
박진우	Male	1974.01	이사	Not Registered	Full-time	연구개발	경북대학교 전자공학(석사) LG전자㈜ SIC센터	-	-	계열회사(㈜LX세미콘) 미등기임원	'21.12.20 ~ 현재	-
이종화	Male	1976.11	이사	Not Registered	Full-time	경영전략	성균관대학교 고분자공학(학사) ㈜LX홀딩스 경영전략팀	-	-	계열회사(㈜LX세미콘) 미등기임원	'22.11.15 ~ 현재	-

- 주1) 미등기임원(나준호, 전현규, 문용환)의 경우 우리사주(무상주) 배정분을 포함하였습니다.
- 주2) 김훈 사내이사는 어드밴스드파워디바이스테크놀로지(주)의 이사직을 겸직하고 있습니다.
- 주3) 나준호 부사장은 2025년 1월 1일자로 전무에서 부사장으로 승진하였습니다.
- 주4) 윤호권 전무는 2025년 1월 1일자로 상무에서 전무로 승진하였습니다.
- 주5) 조장호 전무는 2025년 1월 1일자로 상무에서 전무로 승진하였습니다.
- 주6) 문용환 이사는 2025년 1월 1일자로 신규 선임되었습니다.
- 주7) 박진우 이사는 2025년 1월 1일자로 신규 선임되었습니다.
- 주8) 이종화 이사는 2025년 1월 1일자로 신규 선임되었습니다.
- 주9) 김범 이사는 2025년 3월 20일에 사외이사로 신규 선임되었습니다.
- 주10) 위경우 이사는 2025년 3월 20일에 사외이사 임기가 만료되었습니다.
- 주11) 김언영 이사는 2025년 3월 31일에 퇴임하였습니다.
- 주12) 황경하 이사는 2025년 3월 31일에 퇴임하였습니다.

**[임원의 겸직현황]**

성명	직명	겸직현황	상근여부
노진서	기타비상무이사	㈜LX홀딩스 대표이사	상근
		㈜LX하우시스 대표이사	상근
		㈜LX엠엠에이 기타비상무이사	비상근
		㈜LX엠디아이 기타비상무이사	비상근
		㈜LX벤처스 기타비상무이사	비상근
		㈜LX글라스 기타비상무이사	비상근

**나. 직원 등의 현황**

(Record date: 2025.06.30 ) (Unit: KRW)

Employees										Non-affiliated workers			Note
Business division	Gender	Number of employees					Average years of service	Total annual salary	Average salary per person	Male	Female	Total	
		Workers with no fixed term		Fixed-term workers		Total							
		Total	(Short-hour)	Total	(Short-hour workers)								

			workers)										
전체	Male	1,145	0	48	14	1,193	6.31	55,500	47				-
전체	Female	251	0	21	9	272	4.73	8,615	32	144	99	243	-
Total		1,396	0	69	23	1,465	6.01	64,115	44				-

**(1) 육아지원제도 사용 현황**

구분	당반기(27기)	전기(26기)	전전기(25기)
육아휴직 사용자수(남)	12	11	12
육아휴직 사용자수(여)	8	12	6
육아휴직 사용자수(전체)	20	23	18
육아휴직 사용률(남)	5%	5%	4%
육아휴직 사용률(여)	50%	67%	75%
육아휴직 사용률(전체)	17%	19%	9%
육아휴직 복귀 후 12개월 이상 근속자(남)	5	11	3
육아휴직 복귀 후 12개월 이상 근속자(여)	3	8	4
육아휴직 복귀 후 12개월 이상 근속자(전체)	8	19	7
육아기 단축근무제 사용자수	3	8	8
배우자 출산휴가 사용자수	25	35	51

- 주1) 육아휴직 사용자수: 당해 육아휴직을 시작한 근로자수
- 주2) 육아휴직 사용률: 당해 출산자녀에 대해 육아휴직 사용한 근로자수/당해 출생자녀가 있는 근로자수
- 주3) 육아기 단축근무제 사용자수: 당해 육아기 단축근무제를 시작한 근로자수
- 주4) 배우자 출산휴가 사용자수: 당해 배우자출산휴가를 시작한 근로자수

**(2) 유연근무제도 사용 현황**

구분	당반기(27기)	전기(26기)	전전기(25기)
유연근무제 활용 여부	활용함	활용함	활용함
시차출퇴근제 사용자수	0	0	0
선택근무제 사용자수	1,465	1,460	1,543
원격근무제(재택근무 포함) 사용자수	439	834	513

- 주1) 선택근무제 사용자수: 당해 연말(공시서류작성기준일) 재직자수
- 주2) 원격근무제(재택근무 포함) 사용자수: 당해 1회 이상 원격근무제(재택근무)를 시행한 근로자수

**[미등기임원 보수 현황]**

(Record 2025.06.30 )

(Unit: KRW million)

date:

Category	Headcount	Total annual salary	Average salary per person	Note
Unregistered executive	18	5,284	294	-

## 2. Executive remuneration, etc.

### 가. 이사·감사 전체의 보수 현황

Remuneration status of all directors and auditors

#### (1) 주주총회 승인금액

(Unit: KRW million)

Category	Headcount	Amount approved by general shareholders' meeting	Note
등기이사 (사외이사, 감사위원회 위원 또는 감사 제외)	3	-	주주총회 승인금액은 등기임원 합산 기준임
사외이사 (감사위원회 위원 또는 감사제외)	1	-	주주총회 승인금액은 등기임원 합산 기준임
감사위원회 위원 또는 감사	3	-	주주총회 승인금액은 등기임원 합산 기준임
계	7	5,000	-

주) 당사는 정관 제38조에 따라 주주총회의 결의를 거친 「임원 퇴직금 지급 규정」에 근거하여 이사의 퇴직금을 지급하므로, 상기 주주총회 승인 보수 한도에는 퇴직금이 포함되어 있지 않습니다.

#### (2) 보수지급금액

##### [이사·감사 전체]

(Unit: KRW million)

Headcount	Total remuneration amount	Average remuneration amount per person	Note
7	1,259	180	-

주1) 인원수는 보고서 작성기준일 현재 기준으로, 기타비상무이사(노진서)를 제외하였습니다.

주2) 보수총액은 자본시장과 금융투자업에 관한 법률 제159조, 동법 시행령 제168조에 따라 당해 사업연도에 책임 또는 퇴임한 등기이사·사외이사·감사위원회 위원이 지급받은 소득세법상의 소득 금액입니다. 당해 사

업연도 중 신규 선임 또는 퇴임한 이사의 미등기임원 재임 시 보수 금액을 포함하여 산정하였습니다.

**[유형별]**

(Unit: KRW million)

Category	Headcount	Total remuneration amount	Average remuneration amount per person	Note
Registered directors (excluding outside directors and member of the Audit Committee)	2	1,109	555	-
Outside directors (excluding members of the Audit Committee)	1	36	36	-
Audit committee members	4	114	29	-
Audit	-	-	-	-

주1) 인원수는 보고서 작성기준일 현재 기준으로, 기타비상무이사(노진서)를 제외하였습니다.

주2) 보수총액은 자본시장과 금융투자업에 관한 법률 제159조, 동법 시행령 제168조에 따라 당해 사업연도에 재임 또는 퇴임한 등기이사·사외이사·감사위원회 위원이 지급받은 소득세법상의 소득 금액입니다. 당해 사업연도 중 신규 선임 또는 퇴임한 이사의 미등기임원 재임 시 보수 금액을 포함하여 산정하였습니다.

주3) 감사위원회 위원 1인당 평균 지급액은 보수총액을 보고서 작성기준일 기준 인원수(4명)로 나누어 계산하였으며, 임기가 만료된 위 경우 전 감사위원장의 보수가 포함되어 있습니다.

**[보수지급기준]**

이사·감사의 보수는 주주총회의 승인을 받은 금액 내에서 해당 직위, 담당 직무 등을 감안하여 이사회에서 정한 기준에 따라 집행하고 있습니다.

구분	지급근거	보수체계	보수결정 시 평가항목
등기이사 (사외이사, 감사위원회 위원 제외)	집행임원 인사관리 규정	기본연봉, 역할급, 임원 성과급	- 기본연봉 : 물가상승률, 대외경쟁력, 재무성과 등을 종합적으로 고려 - 역할급 : 직책/직무 및 역할의 중요도를 종합적으로 고려 - 임원성과급 : 사업 및 개인 성과
사외이사 (감사위원회 위원 제외)	사외이사 보수 지급기준	매월 정액 지급	- 사외이사의 보수는 주주총회의 승인을 받은 한도 내에서 당사 경영실적, 대외 경쟁력 등을 종합적으로 고려하여 이사회에서 정한 기준에 따라 집행함.
감사위원회 위원	사외이사 보수 지급기준	매월 정액 지급	- 사외이사의 보수는 주주총회의 승인을 받은 한도 내에서 당사 경영실적, 대외 경쟁력 등을 종합적으로 고려하여 이사회에서 정한 기준에 따라 집행함.

**나. 이사·감사의 개인별 보수 현황**

Remuneration status of directors and auditors receiving KRW 500 million or more

(1) 개인별 보수지급금액

(Unit: KRW million)

Name	Position	Total remuneration amount	Remuneration not included in total remuneration
이윤태	사장	868	-

(2) 산정기준 및 방법

(단위 : 백만원)

이름	보수의 종류	총액	산정기준 및 방법
이윤태	근로소득	급여	575 1. 기본급 - 이사회에서 결정된 임원보수규정에 의거 직급 등을 고려하여 411백만원을 지급함. 2. 역할급 - 직무 및 역할의 중요성 등을 종합적으로 고려하여, 164백만원을 지급함.
		상여	285 - 임원보수규정 중 특별 상여금 규정에 따라 성과평가를 기준으로 이사회에서 결정함. - 전년도 회사의 매출액, 영업이익 등으로 구성된 계량 지표와 핵심과제 평가, 미래준비를 위한 중장기 중점추진과제 등 비계량지표를 평가하여, 상여금 285백만원을 산출·지급하였음.
		주식매수선택권 행사이익	- 해당사항 없음
		기타 근로소득	8 사내규정에 따른 복리후생비 등으로 지급
	퇴직소득	- 해당사항 없음	
	기타소득	- 해당사항 없음	

다. 보수지급금액 5억원 이상 중 상위 5명의 개인별 보수현황

Remuneration status of the top 5 individuals with payments of KRW 500 million or more

(1) 개인별 보수지급금액

(Unit: KRW million)

Name	Position	Total remuneration amount	Remuneration not included in total remuneration
이윤태	사장	868	-
구본준	회장	835	-

## (2) 산정기준 및 방법

(단위 : 백만원)

이름	보수의 종류		총액	산정기준 및 방법
이윤태	근로소득	급여	575	1. 기본급 - 이사회에서 결정된 임원보수규정에 의거 직급 등을 고려하여 411백만원을 지급함. 2. 역할급 - 직무 및 역할의 중요성 등을 종합적으로 고려하여, 164백만원을 지급함.
		상여	285	- 임원보수규정 중 특별 상여금 규정에 따라 성과평가를 기준으로 이사회에서 결정함. - 전년도 회사의 매출액, 영업이익 등으로 구성된 계량 지표와 핵심과제 평가, 미래 준비를 위한 중장기 중점추진과제 등 비계량지표를 평가하여, 상여금 285백만원을 산출·지급하였음.
		주식매수선택권 행사이익	-	- 해당사항 없음
		기타 근로소득	8	사내규정에 따른 복리후생비 등으로 지급
	퇴직소득	-	- 해당사항 없음	
	기타소득	-	- 해당사항 없음	
	구본준	근로소득	급여	591
상여			244	- 임원보수규정 중 특별 상여금 규정에 따라 성과평가를 기준으로 이사회에서 결정함. - 전년도 회사의 매출액, 영업이익 등으로 구성된 계량 지표와 핵심과제 평가, 미래 준비를 위한 중장기 중점추진과제 등 비계량지표를 평가하여, 상여금 244백만원을 산출·지급하였음.
주식매수선택권 행사이익			-	- 해당사항 없음
기타 근로소득		-	- 해당사항 없음	
퇴직소득		-	- 해당사항 없음	
기타소득		-	- 해당사항 없음	

### 라. 주식매수선택권의 부여 및 행사현황

당사는 보고서 작성기준일 현재 해당사항이 없습니다.

## IX. Matters Related to Affiliated Companies, etc.

### 1. 해당 기업집단의 명칭 및 소속 회사의 명칭

#### 가. 계열회사의 현황(요약)

- 기업집단명 : 엘엑스
- 소속회사명 : (주)엘엑스세미콘 (법인등록번호 : 160111-0089395)

당사는 『독점규제 및 공정거래에 관한 법률』에 의거, 엘엑스 계열에 속한 회사로 2024년 12월 31일 현재 엘엑스계열에는 총 17개의 국내 계열회사(상장사 4개사, 비상장사 13개사)가 있습니다.

#### 계열회사 현황(요약)

(Record date: 2025.06.30 ) (Unit: company)

Name of business group	Number of affiliates		
	Listed	Unlisted	Total
엘엑스	4	13	17

[🔍 Move to detailed table](#)

#### 나. 계열회사간의 지배·종속 및 출자 현황을 파악할 수 있는 계통도

## LX그룹 지배구조

(25년 6월말 현재)

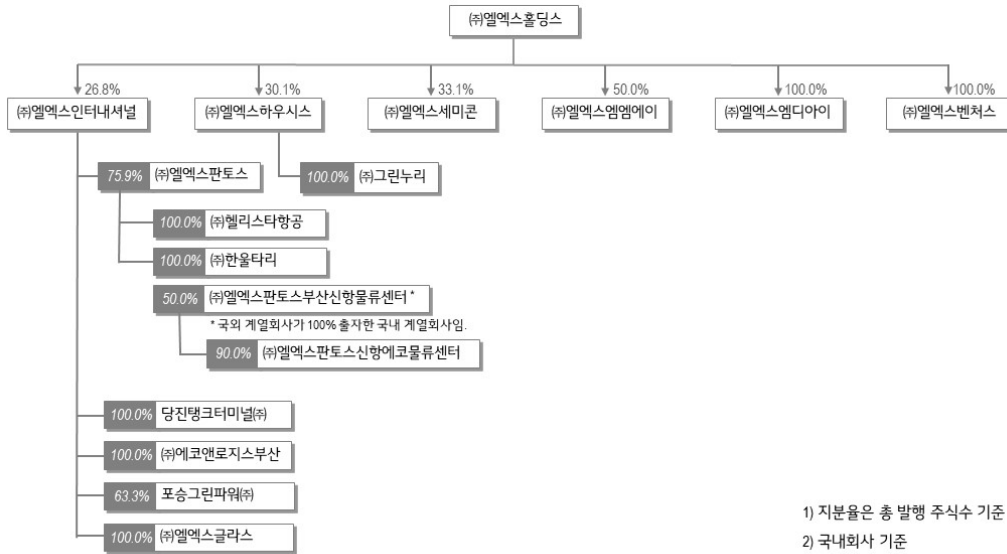

## 2. 계열회사 중 회사의 경영에 직접 또는 간접으로 영향력을 미치는 회사명과 내용

회사명	내용
(주)LX홀딩스	지주회사

## 3. 회사와 계열회사 간 임원 겸직 현황

[기준일: 2025. 06. 30]

성명	직위	겸직현황		
		겸직회사명	겸직회사 직위	상근여부
노진서	기타비상무이사	(주)LX홀딩스	대표이사	상근
		(주)LX하우시스	대표이사	상근
		(주)LX엠엠에이	기타비상무이사	비상근
		(주)LX앤디아이	기타비상무이사	비상근
		(주)LX벤처스	기타비상무이사	비상근
		(주)LX글라스	기타비상무이사	비상근

## 4. 타법인출자 현황(요약)

(Record date: 2025.06.30 )

(Unit: KRW million)

Purpose of investment	Number of investment companies			Total investment amount			
	Listed	Unlisted	Total	Beginning book value	Increase (Decrease)		Ending book value
					Acquisition (Disposal)	Gain (Loss) on valuation	
Management participation	1	6	7	45,151	-	-	45,151
General investment	-	2	2	2,800	6,000	-	8,800
Simple investment	-	1	1	-	-	-	-
Total	1	9	10	47,951	6,000	-	53,951

 Move to detailed table

## X. Details of Transactions with Major Shareholders, etc.

### 가. 대주주등에 대한 신용공여 등

당사는 보고서 작성기준일 현재 해당사항이 없습니다.

### 나. 대주주와의 자산양수도 등

당사는 보고서 작성기준일 현재 해당사항이 없습니다.

### 다. 대주주와의 영업거래

당사는 보고서 작성기준일 현재 해당사항이 없습니다.

### 라. 대주주 이외의 이해관계자와의 거래

자세한 내역은 『Ⅲ. 재무에 관한 사항』의 '5. 재무제표 주석' 중 '27. 특수관계자'를 참고하시기 바랍니다.

# XI. Other Matters Necessary for Investor Protection

## 1. Progress and changes of disclosure information

보고서 작성기준일 현재 해당사항 없습니다.

## 2. Matters related to contingent liabilities, etc.

### 가. 중요한 소송사건

보고서 작성기준일 현재, 회사 또는 자회사 등이 소송 당사자로 되거나 회사 또는 자회사 등의 재산을 대상으로 소송이 제기된 경우로서 회사의 영업에 중대한 영향을 미칠 가능성이 있는 소송사건은 없는 것으로 판단됩니다.

### 나. 견질 또는 담보용 어음·수표 현황

(기준일 : 2025년 6월 30일)

(단위 : 매, 백만원)

제출처	매수	금액	비고
은행	-	-	-
금융기관(은행제외)	-	-	-
법인	-	-	-
기타(개인)	-	-	-

### 다. 채무보증 현황

보고서 작성기준일 현재 해당사항 없습니다.

### 라. 그 밖의 우발채무 등

보고서 작성기준일 현재 해당사항 없습니다.

## 3. Matters related to sanctions, etc.

### 가. 제재현황

당사 또는 당사의 임직원이 공시대상기간에 회사의 업무수행과 관련하여 상법, 자본시장과 금융투자업에 관한 법률(자본시장법), 주식회사 등의 외부감사에 관한 법률(외감법), 독점규제 및 공정거래에 관한 법률(공정거래법) 등 국내외 금융 및 조세 관련 법령을 위반하여 형사 처벌 및 행정상의 조치를 받은 사실이 없습니다. 또한 금융위원회로부터 임원선임·재임 제한명령, 해임요구 등을 받은 사실이 없습니다.

#### 나. 한국거래소 등으로부터 받은 제재

보고서 작성기준일 현재 한국거래소 등 금융감독당국으로부터 제재조치를 받은 사실이 없습니다.

#### 다. 단기매매차익의 발생 및 반환에 관한 사항

보고서 작성기준일 현재 해당사항이 없습니다.

## 4. Other matters, including material matters occurred after the document preparation date

#### 가. 작성기준일 이후 발생한 주요사항

보고서 작성기준일 현재 해당사항이 없습니다.

#### 나. 합병 등의 사후정보

보고서 작성기준일 현재 해당사항이 없습니다.

#### 다. 외국지주회사의 자회사 현황

보고서 작성기준일 현재 해당사항이 없습니다.

#### 라. 녹색경영

보고서 작성기준일 현재 해당사항이 없습니다.

## XII. Detailed Table

### 1. Status of subsidiaries subject to consolidation (Detailed)

☞ Move to main text

(Unit: KRW million)

Trade name	Establishment date	Address line 1	Main business	Total assets as of the end of the latest fiscal year	Basis of control relationship	Whether a major subsidiary company
LX Semicon U.S.A., Inc	2012.10	2952 BUNKER HILL LN #101 SANTA CLARA, CA 95054 USA	판매지원 등	1,945	피투자자에 대한 지배력 (K-IFRS 제 1110호 연결재무제표 문단 5~18)	해당 사항 없음
LX Semicon China Co., Ltd.	2017.03	Room 609 Zhongchen Building No.1 Lizezhong 2Road, Wangjing Chaoyangqu, Beijing, 100102, China	판매지원 등	11,732	피투자자에 대한 지배력 (K-IFRS 제 1110호 연결재무제표 문단 5~18)	해당 사항 없음
LX Semicon Japan Co., Ltd.	2021.09	Otemachi First Square East Tower 11F, 1-5-1 Otemachi, Chiyoda-ku, Tokyo 100-0004, Japan	판매지원 등	4,414	피투자자에 대한 지배력 (K-IFRS 제 1110호 연결재무제표 문단 5~18)	해당 사항 없음
LX Semicon Taiwan Co., Ltd.	2024.05	3F, No.16, Lane 606, Mingshui Rd, Zhongshan District, Taipei City, Taiwan	판매지원 등	1,581	피투자자에 대한 지배력 (K-IFRS 제 1110호 연결재무제표 문단 5~18)	해당 사항 없음

### 2. Status of affiliates (Detailed)

(주)LX홀딩스, (주)LX인터내셔널, (주)LX세미콘, (주)LX하우시스 등 17개 회사는 2024년 12월 31일 현재 『독점규제 및 공정거래에 관한 법률』에 따른 상호출자제한 기업집단으로 지정되었습니다.

#### 가. 국내법인

☞ Move to main text

(Record date: 2025.06.30 )

(Unit: company)

Whether publicly listed	Number of companies	Company name	Corporation registration No.
Listed	4	(주)엘엑스홀딩스	110111-7875359
		(주)엘엑스인터내셔널	110111-0004632
		(주)엘엑스하우시스	110111-4071207
		(주)엘엑스세미콘	160111-0089395
Unlisted	13	(주)엘엑스엠엠에이	206211-0001805
		(주)엘엑스판토스	110111-0208127
		(주)엘엑스판토스부산신항물류센터	180111-0641133

	(주)헬리스타항공	120111-0528086
	당진탱크터미널(주)	165011-0011709
	(주)에코앤로지스부산	180111-1424877
	(주)포승그린파워	131311-0143077
	(주)그린누리	230111-0286144
	(주)한올타리	110111-6628337
	(주)엘엑스엠디아이	110111-8490932
	(주)엘엑스글라스	110111-7324116
	(주)엘엑스벤처스	110111-8680814
	(주)엘엑스판토스신항에코물류센터	194211-0380600

## 나. 해외법인

번호	계열회사명	소재국
1	LX Hausys America, Inc.	미국
2	LX Hausys Europe GmbH	독일
3	LX Hausys India Private Limited	인도
4	LX Hausys RUS, LLC.	러시아
5	LX Hausys Tianjin Co., Ltd.	중국
6	LX Hausys (Wuxi) Co., Ltd.	중국
7	LX Hausys Canada, Inc.	캐나다
8	LX Hausys Mexico., Ltd.	멕시코
9	LX PANTOS LOGISTICS (BEIJING) CO., LTD.	중국
10	LX PANTOS SOLUTIONS INDIA PVT. LTD.	인도
11	LX PANTOS EGYPT, S.A.E.	이집트
12	LX PANTOS LOGISTICS (QINGDAO) CO., LTD.	중국
13	LX PANTOS LOGISTICS (SHANGHAI) CO., LTD.	중국
14	LX PANTOS LOGISTICS (HONGKONG) CO., LTD.	중국
15	LX PANTOS LOGISTICS TAIWAN CO., LTD.	대만
16	PT. LX PANTOS INDONESIA	인도네시아
17	PT. LX PANTOS JAKARTA	인도네시아
18	LX PANTOS MALAYSIA SDN. BHD.	말레이시아
19	LX PANTOS INDIA PVT. LTD.	인도
20	LX PANTOS (CAMBODIA) CO., LTD.	캄보디아
21	LX PANTOS AUSTRALIA PTY LTD.	호주
22	LX PANTOS HOLDINGS (THAILAND) CO., LTD.	태국
23	LX PANTOS U.K. LTD.	영국
24	LX PANTOS NETHERLANDS B.V.	네덜란드

25	LX PANTOS FRANCE S.A.R.L.	프랑스
26	LX PANTOS POLAND SP. Z O. O.	폴란드
27	LX PANTOS GERMANY GMBH	독일
28	LX PANTOS SPAIN, SLU	스페인
29	LX PANTOS TURKEY LOJISTIK VE TICARET LTD. STI.	튀르키예
30	LX PANTOS MEXICO S.A. DE C.V.	멕시코
31	LX PANTOS LOGISTICA DO BRASIL LTDA.	브라질
32	LX PANTOS COLOMBIA S.A.S	콜롬비아
33	LX PANTOS CHILE SPA	칠레
34	LX PANTOS PANAMA, S.A	파나마
35	LX PANTOS RUS LLC	러시아
36	PANTOS LOGISTICS KAZAKHSTAN LTD.	카자흐스탄
37	PANTOS LOGISTICS UKRAINE LTD.	우크라이나
38	PANTOS LOGISTICS L.L.C. (DUBAI)	아랍에미리트
39	LX PANTOS ARABIA CO., LTD.	사우디아라비아
40	LX PANTOS JAPAN INC.	일본
41	LX PANTOS AMERICA, INC.	미국
42	LX PANTOS SOLUCOES LOGISTICAS DO BRASIL LTDA.	브라질
43	LX PANTOS SWEDEN AB.	스웨덴
44	LX PANTOS HUNGARY KFT.	헝가리
45	LX PANTOS SINGAPORE PTE. LTD.	싱가포르
46	LX PANTOS VIETNAM CO., LTD.	베트남
47	LX PANTOS PHILIPPINES, INC.	필리핀
48	LX PANTOS LOGISTICS (NINGBO) CO., LTD.	중국
49	LX PANTOS LOGISTICS (SHENZHEN) CO., LTD.	중국
50	LX PANTOS ARGENTINA S.A.	아르헨티나
51	LX PANTOS (THAILAND) CO., LTD.	태국
52	LPIC TN LLC	미국
53	BOXLINKS LLC	미국
54	PT PELAYARAN PUTRA LINTAS MANDIRITAMA	인도네시아
55	PANTOS BUSINESS SERVICES (TIANJIN) CO., LTD.	중국
56	STARLINKS LLC	미국
57	NA INLAND VENTURES LLC	미국
58	BLUELINKS LLC	미국
59	BLUELINKS 342 LLC	미국
60	BLUELINKS 128 LLC	미국
61	PT. Global Investment Institusi	인도네시아
62	Korea Carbon International Co., Ltd.	중국
63	LX International Yakutsk LLC.	러시아

64	LX International (America), Inc.	미국
65	Bowen Investment (Australia) Pty Ltd	호주
66	LX International (Shanghai) Corp.	중국
67	LX International (Deutschland) GmbH	독일
68	LX International (HK) Ltd.	중국
69	LX International Japan Ltd.	일본
70	LX_International (Singapore) Pte.Ltd.	싱가포르
71	Philco Resources Limited	말레이시아
72	PT. Batubara Global Energy	인도네시아
73	PT. Green Global Lestari	인도네시아
74	PT. LX International Indonesia	인도네시아
75	Resources Investment (H.K.) Limited	중국
76	Steel Flower Electric & Machinery (Tianjin) Co., Ltd.	중국
77	Colmineral, S.A. de.C.V.	멕시코
78	PT. Ganda Alam Makmur	인도네시아
79	LX International India Private Limited	인도
80	Fertilizer Resources Investment Limited	중국
81	PT. Binsar Natorang Energi	인도네시아
82	Haiphong Steel Flower Electrical & Machinery Company Limited	베트남
83	PT. Tintin Boyok Sawit Makmur Dua	인도네시아
84	PT. Parna Agromas	인도네시아
85	PT. Grand Utama Mandiri	인도네시아
86	PT. Tintin Boyok Sawit Makmur	인도네시아
87	PT. Green Global Utama	인도네시아
88	PT. Energy Metal Indonesia	인도네시아
89	PT. Mega Global Energy	인도네시아
90	PT. Megaprima Persada	인도네시아
91	KM Resources Ltd.(Rapu-Rapu)	말레이시아
92	LHC Solar, LLC.	미국
93	Ordos Lezheng Trading Company Limited	중국
94	PT. Kinarya Prima Utama	인도네시아
95	PT. Energy Battery Indonesia	인도네시아
96	PT. Adhi Kartiko Pratama	인도네시아
97	PT. Terum Konawe Utara	인도네시아
98	PT. Trans Global Terminal	인도네시아
99	LX Semicon U.S.A., Inc	미국
100	LX Semicon China Co., Ltd.	중국
101	LX Semicon Japan Co., Ltd.	일본
102	LX Semicon Taiwan Co., Ltd.	대만

### 3. Status of investment in other corporations (Detailed)

👉 Move to main text

(Record

2025.06.30 )

(Unit: KRW million, thousand shares, %)

date:

Name of corporation	Whether publicly listed	Date of initial acquisition	Purpose of investment	Initial acquisition amount	Balance at the beginning of the period			Increase (Decrease)			Balance at the end of the period			Financial status for the latest fiscal year	
					Quantity	Shareholding ratio	Book value	Acquisition (Disposal)		Gain (Loss) on valuation	Quantity	Shareholding ratio	Book value	Total assets	Profit (loss)
								Quantity	Amount						
LX Semicon U.S.A., Inc	Unlisted	2012.10.15	경영참여	555	2,000	100.00	137	-	-	-	2,000	100.00	137	1,945	121
LX Semicon China Co., Ltd.	Unlisted	2017.03.03	경영참여	674	-	100.00	2,179	-	-	-	-	100.00	2,179	11,732	1,158
LX Semicon Japan Co., Ltd.	Unlisted	2021.09.03	경영참여	317	60	100.00	1,215	-	-	-	60	100.00	1,215	4,414	386
LX Semicon Taiwan Co., Ltd.	Unlisted	2024.05.21	경영참여	717	1,700	100.00	717	-	-	-	1,700	100.00	717	1,581	38
어드밴스드파워디바이스테크놀로지(주)	Unlisted	2018.03.12	경영참여	4,410	176	49.00	4,410	-	-	-	176	49.00	4,410	10,378	466
FJ Composite Materials Co.,LTD	Unlisted	2021.11.25	경영참여	6,836	85	28.70	9,723	-	-	-	85	28.70	9,723	25,220	233
(주)텔레칩스	Listed	2022.06.09	경영참여	26,770	1,515	10.00	26,770	-	-	-	1,515	10.00	26,770	377,882	-38,560
엘엑스벤처스신기술사업투자조합 1호	Unlisted	2023.10.23	일반투자	2,800	2,800,000	23.33	2,800	-	-	-	2,800,000	23.33	2,800	11,588	-392
(주)뉴라텍	Unlisted	2025.03.14	일반투자	6,000	0	0.00	0	1,500	6,000	-	1,500	5.90	6,000	13,243	-8,294
대덕인베스트먼트(주)	Unlisted	2011.05.20	단순투자	500	100	6.80	-	-	-	-	100	6.80	-	3,634	-53
Total					2,805,636	-	47,951	1,500	6,000	0	2,807,136	-	53,951	461,617	-44,897

- 주1) LX Semicon U.S.A., Inc 및 LX Semicon China Co., Ltd.와 LX Semicon Japan Co., Ltd.는 12월 결산법인으로 최근사업연도의 총자산 및 당기순손익은 2024년 12월 31일자 기준입니다.
- 주2) LX Semicon Taiwan Co. Ltd.는 2024년 5월 신설된 12월 결산법인으로 최근사업연도의 총자산 및 당기순손익은 2024년 12월 31일자 기준입니다.
- 주3) 어드밴스드파워디바이스테크놀로지(주)는 3월 결산법인으로 최근사업연도의 총자산 및 당기순손익은 2025년 3월 31일자 기준입니다.
- 주4) FJ Composite Materials Co.,LTD는 5월 결산법인으로 최근사업연도의 총자산 및 당기순손익은 2025년 5월 31일자 기준입니다.
- 주5) (주)텔레칩스는 12월 결산법인으로 최근 사업연도의 총자산 및 당기순손익은 2024년 12월 31일자 기준이며, 지분율은 보유주식수를 유통주식수로 나눈 유효지분율입니다.
- 주6) 엘엑스벤처스신기술사업투자조합 1호는 12월 결산법인으로 최근사업연도의 총자산 및 당기순손익은 2024년 12월 31일자 기준입니다.
- 주7) (주)뉴라텍은 12월 결산법인으로 최근사업연도의 총자산 및 당기순손익은 2024년 12월 31일자 기준입니다.
- 주8) 대덕인베스트먼트(주)는 12월 결산법인으로 최근사업연도의 총자산 및 당기순손익은 2024년 12월 31일자 기준입니다.

### 【Confirmation from Experts】

## 1. Confirmation from experts

보고서 작성기준일 현재 해당사항이 없습니다.

## 2. Relationship to experts

보고서 작성기준일 현재 해당사항이 없습니다.