

목 차

사업 보고서	1
【대표이사 등의 확인】	2
I. 회사의 개요	3
1. 회사의 개요	3
2. 회사의 연혁	4
3. 자본금 변동사항	6
4. 주식의 총수 등	7
5. 정관에 관한 사항	8
II. 사업의 내용	11
1. 사업의 개요	11
2. 주요 제품 및 서비스	11
3. 원재료 및 생산설비	11
4. 매출 및 수주상황	12
5. 위험관리 및 파생거래	13
6. 주요계약 및 연구개발활동	16
7. 기타 참고사항	17
III. 재무에 관한 사항	22
1. 요약재무정보	22
2. 연결재무제표	23
2-1. 연결 재무상태표	24
2-2. 연결 손익계산서	25
2-3. 연결 포괄손익계산서	26
2-4. 연결 자본변동표	26
2-5. 연결 현금흐름표	27
3. 연결재무제표 주식	28
1. 일반사항 (연결)	28
2, 3. 재무제표 작성 기준 및 중요한 회계정책 (연결)	29
4. 중요한 회계추정 및 가정 (연결)	42
5. 영업부문 (연결)	43
6-1. 금융상품 - 범주별 금융상품 (연결)	44
6-2. 금융상품 - 공정가치 (연결)	46
6-3. 금융상품 - 파생상품 (연결)	48
7. 금융위험관리 (연결)	51
8. 현금및현금성자산 (연결)	60
9. 단기금융상품 (연결)	61
10. 매출채권 및 기타채권 (연결)	61
11. 기타금융자산 및 기타금융부채 (연결)	62
12. 기타자산 (연결)	62
13. 채고자산 (연결)	63
14. 관계기업 및 공동기업투자 (연결)	64
15. 유형자산 (연결)	67
16. 무형자산 (연결)	69
17-1. 리스 - 사용권자산 및 관련 손익 (연결)	73
17-2. 리스 - 리스부채 (연결)	74
18. 매입채무 및 기타채무 (연결)	74

19-1. 기타부채 (연결)	75
19-2. 기타부채 - 충당부채 (연결)	76
20. 자본금 및 자본잉여금 (연결)	77
21. 기타자본항목 (연결)	77
22. 이익잉여금 (연결)	78
23. 배당금 (연결)	79
24. 주당이익 (연결)	80
25. 금융수익 및 금융비용 (연결)	80
26. 기타영업외수익과 기타영업외비용 (연결)	81
27. 고객과의 계약에서 생기는 수익 및 관련 계약자산과 계약부채 (연결)	82
28. 판매비와관리비 (연결)	84
29. 비용의 성격별 공시 (연결)	86
30. 순확정급여부채(자산) (연결)	87
31. 법인세비용 (연결)	90
32. 현금흐름표 (연결)	94
33. 사용제한 금융상품 (연결)	97
34. 특수관계자 (연결)	97
35. 우발상황 및 약정사항 (연결)	101
4. 재무제표	102
4-1. 재무상태표	102
4-2. 손익계산서	104
4-3. 포괄손익계산서	104
4-4. 자본변동표	105
4-5. 현금흐름표	105
5. 재무제표 주석	106
1. 회사의 개요	106
2, 3. 재무제표 작성 기준 및 중요한 회계정책	107
4. 중요한 회계추정 및 가정	118
5-1. 금융상품 - 범주별 금융상품	119
5-2. 금융상품 - 공정가치	121
5-3. 금융상품 - 파생상품	123
6. 금융위험관리	126
7. 현금및현금성자산	135
8. 단기금융상품	136
9. 매출채권 및 기타채권	136
10. 기타금융자산 및 기타금융부채	137
11. 기타자산	137
12. 채고자산	138
13. 종속기업, 관계기업 및 공동기업투자	139
14. 유형자산	140
15. 무형자산	142
16-1. 리스 - 사용권자산 및 관련 손익	146
16-2. 리스 - 리스부채	147
17. 매입채무 및 기타채무	147
18-1. 기타부채	148
18-2. 기타부채 - 충당부채	149
19. 자본금 및 자본잉여금	149

20. 기타자본항목	150
21. 이익잉여금.....	150
22. 배당금	152
23. 주당이익	153
24. 금융수익 및 금융비용.....	154
25. 기타영업외수익과 기타영업외비용	155
26. 고객과의 계약에서 생기는 수익 및 관련 계약자산과 계약부채.....	156
27. 판매비와관리비.....	158
28. 비용의 성격별 공시	159
29. 순확정급여부채(자산)	160
30. 법인세비용.....	164
31. 현금흐름표.....	167
32. 사용제한 금융상품	171
33. 특수관계자.....	171
34. 우발상황 및 약정사항.....	174
6. 배당에 관한 사항.....	176
7. 증권의 발행을 통한 자금조달에 관한 사항	178
7-1. 증권의 발행을 통한 자금조달 실적	178
7-2. 증권의 발행을 통해 조달된 자금의 사용실적	180
8. 기타 재무에 관한 사항	180
IV. 이사의 경영진단 및 분석의견	185
1. 예측정보에 대한 주의사항	185
2. 개요	185
3. 재무상태 및 영업실적	185
4. 유동성 및 자금조달과 지출	188
5. 부외거래.....	188
6. 그 밖에 투자의사결정에 필요한 사항	189
V. 회계감사인의 감사의견 등	190
1. 외부감사에 관한 사항	190
2. 내부통제에 관한 사항	192
VI. 이사회 등 회사의 기관에 관한 사항	196
1. 이사회에 관한 사항	196
2. 감사제도에 관한 사항	201
3. 주주총회 등에 관한 사항	205
VII. 주주에 관한 사항.....	208
VIII. 임원 및 직원 등에 관한 사항	211
1. 임원 및 직원 등의 현황.....	211
2. 임원의 보수 등	214
IX. 계열회사 등에 관한 사항.....	219
X. 대주주 등과의 거래내용	221
XI. 그 밖에 투자자 보호를 위하여 필요한 사항	222
1. 공시내용 진행 및 변경사항	222
2. 우발부채 등에 관한 사항	222
3. 제재 등과 관련된 사항.....	222
4. 작성기준일 이후 발생한 주요사항 등 기타사항	223
XII. 상세표.....	224
1. 연결대상 종속회사 현황(상세).....	224

2. 계열회사 현황(상세).....	224
3. 타법인출자 현황(상세).....	228
【 전문가의 확인 】	228
1. 전문가의 확인.....	228
2. 전문가와의 이해관계	229

사업보고서

(제 27 기)

사업연도 2025년 01월 01일 부터
2025년 12월 31일 까지

금융위원회

한국거래소 귀중

2026년 3월 18일

제출대상법인 유형 :

주권상장법인

면제사유발생 :

해당사항 없음

회 사 명 :

주식회사 엘엑스세미콘

대 표 이 사 :

이윤태

본 점 소 재 지 :

대전광역시 유성구 테크노2로 222

(전 화) 02-6924-3114

(홈페이지) <https://www.lxsemicon.com>

작 성 책 임 자 :

(직 책) 경영지원부문장 (성 명) 이혁주

(전 화) 02-6924-3114

【 대표이사 등의 확인 】

대표이사 등의 확인 · 서명

확 인 서

당사의 대표이사 및 신고업무담당이사로서 이 공시서류의 기재내용에 대해 상당한 주의를 다하여 직접 확인 · 검토한 결과, 중요한 기재사항의 기재 또는 표시의 누락이나 허위의 기재 또는 표시가 없고, 이 공시서류에 표시된 기재 또는 표시사항을 이용하는 자의 중대한 오해를 유발하는 내용이 기재 또는 표시되지 아니하였음을 확인합니다.

또한, 당사는 「주식회사의 외부감사에 관한 법률」 제8조의 규정에 따라 내부회계관리제도를 마련하여 운영하고 있음을 확인합니다.

2026. 3. 18.

주식회사 LX세미콘

대표이사 이 윤 태 (서명)

신고업무담당이사 이 혁 주 (서명)

I. 회사의 개요

1. 회사의 개요

가. 연결대상 종속회사 개황

(1) 연결대상 종속회사 현황(요약)

(단위 : 사)

구분	연결대상회사수				주요 종속회사수
	기초	증가	감소	기말	
상장	-	-	-	-	-
비상장	4	-	-	4	-
합계	4	-	-	4	-

※상세 현황은 '상세표-1. 연결대상 종속회사 현황(상세)' 참조

1-1. 연결대상회사의 변동내용

구분	자회사	사유
신규 연결	-	-
연결 제외	-	-

나. 회사의 법적·상업적 명칭

당사는 "주식회사 엘엑스세미콘"이라 하며, 약칭으로 "주식회사 LX세미콘", 영문으로는 "LX Semicon Co., Ltd."로 표기합니다.

다. 설립일자

당사는 1999년 11월 11일에 설립되었습니다.

라. 본사의 주소, 전화번호, 홈페이지 주소

주 소	(본사) 대전광역시 유성구 테크노2로 222
-----	--------------------------

전화번호	02-6924-3114
홈페이지	https://www.lxsemicon.com

마. 중소기업 등 해당 여부

중소기업 해당 여부	미해당
벤처기업 해당 여부	미해당
중견기업 해당 여부	미해당

바. 주요 사업의 내용

당사는 반도체 설계 및 판매를 전문으로 하는 팹리스 기업으로, 시스템반도체 설계 및 제조 판매를 주요 사업으로 영위하고 있으며 시스템반도체 단일 사업부문으로 구성되어 있습니다. 당사는 신규 성장동력으로 MCU, 방열기판 사업을 추진하여 사업 포트폴리오를 다각화하고 있습니다.

기타 자세한 사항은 『II. 사업의 내용』을 참고하시기 바랍니다.

사. 신용평가에 관한 사항

당사는 최근 3년간 신용조회업이 아닌 등급 및 민평금리를 제시하는 국내외 신용평가업체로부터 신용등급을 의뢰하거나 부여받은 사항이 없습니다.

아. 회사의 주권상장(또는 등록·지정) 및 특례상장에 관한 사항

주권상장 (또는 등록·지정)현황	주권상장 (또는 등록·지정)일자	특례상장 유형
유가증권시장 상장	2022년 11월 03일	해당사항 없음

주) 당사는 코스닥 시장(2010년 6월 8일 상장)에서 유가증권 시장으로 이전상장 하였습니다.

2. 회사의 연혁

가. 회사의 본점 소재지 및 그 변경

1999년 11월 11일 : 대전광역시 서구 둔산동 1299 제일은행빌딩 4층
 2000년 12월 15일 : 대전광역시 서구 둔산동 1229 세명회관빌딩 5층
 2005년 10월 04일 : 대전광역시 유성구 문지동 104-13

나. 경영진 및 감사의 중요한 변동

변동일자	주총종류	선임		임기만료 또는 해임
		신규	재선임	
2021년 03월 18일	정기주총	기타비상무이사 노진서	사내이사 최성관, 사외이사 신영수	기타비상무이사 정년채
2022년 03월 22일	정기주총	-	사외이사 위경우	-
2023년 03월 23일	정기주총	사내이사 김훈, 사외이사 정성욱	대표이사 손보익	사외이사 윤일구
2024년 03월 21일	정기주총	대표이사 이윤태, 사외이사 한상범, 사외이사 김남수	기타비상무이사 노진서	사외이사 신영수
2025년 03월 20일	정기주총	사외이사 김범	-	사외이사 위경우

주) 경영진의 변동과 관련한 자세한 내용은 'VIII.임원 및 직원 등에 관한 사항'을 참고하시기 바랍니다.

다. 최대주주의 변동

기존 최대주주였던 (주)LG의 인적분할에 따라 최대주주가 (주)LG에서 (주)LX홀딩스로 변경되었으며, 최대주주 등의 변동에 관한 사항은 동 공시서류의 『VII. 주주에 관한 사항. 나. 최대주주의 주요경력 및 개요』를 참고하시기 바랍니다.

라. 상호의 변경

변경일자	변경 전 상호	변경 후 상호	변경 사유
2021.06.25	주식회사 실리콘웍스	주식회사 LX세미콘	지배구조 변경 및 반도체기업 이미지 제고

주1) 변경일자는 상호변경을 반영한 정관변경의 주주총회 승인일자입니다.

주2) 상호변경 효력 발생일자는 2021년 7월 1일입니다.

마. LX세미콘 및 연결대상 종속회사 주요 연혁

(1) LX세미콘

일자	주요 내용
2021년 05월	최대주주 변경(주)LG → (주)LX홀딩스)
2021년 06월	사명 변경(주실리콘웍스 → (주)LX세미콘)
2022년 08월	2022년 대한민국 일자리 으뜸기업 선정(고용노동부)
2022년 11월	유가증권시장 이전상장(코스닥 → 유가증권)
2022년 12월	무역의 날 '10억불 수출의 탑' 수상(산업통상자원부)
2022년 12월	가족친화 우수기업 '가족친화인증서' 획득(여성가족부)

2023년 01월	수출입안전관리우수업체(AEO) 인증(관세청)
2024년 03월	대표이사 변경(손보익 → 이윤태)
2025년 04월	차량용 방열기판 양산 출하

(2) LX Semicon U.S.A., Inc

일자	주요내용
2021년 07월	사명 변경(SILICON WORKS, INC. → LX Semicon U.S.A., Inc)

(3) LX Semicon China Co., Ltd.

일자	주요내용
2021년 12월	사명 변경(Silicon Works China Co., Ltd. → LX Semicon China Co., Ltd.)

(4) LX Semicon Japan Co., Ltd.

일자	주요내용
2021년 09월	법인설립(자본금 JPY 30,000,000)
2022년 02월	유상증자(JPY 30,000,000 → JPY 60,000,000)
2022년 05월	유상증자(JPY 60,000,000 → JPY 120,000,000)

(5) LX Semicon Taiwan Co., Ltd.

일자	주요내용
2024년 05월	법인설립(자본금 TWD 17,000,000)

3. 자본금 변동사항

가. 자본금 변동추이

최근 5년 간 자본금 변동사항이 없습니다.

자본금 변동추이

(단위 : 원, 주)

종류	구분	제27기	제26기	제25기

		(2025년말)	(2024년말)	(2023년말)
보통주	발행주식총수	16,264,300	16,264,300	16,264,300
	액면금액	500	500	500
	자본금	8,132,150,000	8,132,150,000	8,132,150,000
우선주	발행주식총수	-	-	-
	액면금액	-	-	-
	자본금	-	-	-
기타	발행주식총수	-	-	-
	액면금액	-	-	-
	자본금	-	-	-
합계	자본금	8,132,150,000	8,132,150,000	8,132,150,000

4. 주식의 총수 등

보고서 작성기준일 현재, 발행주식의 총수는 보통주식 16,264,300주 입니다.

가. 주식의 총수 현황

(기준일 : 2025년 12월 31일)

(단위 : 주, %)

구 분	주식의 종류			비고
	보통주식	우선주식	합계	
I. 발행할 주식의 총수	-	-	50,000,000	-
II. 현재까지 발행한 주식의 총수	16,264,300	-	16,264,300	-
III. 현재까지 감소한 주식의 총수	-	-	-	-
1. 감자	-	-	-	-
	-	-	-	-
	-	-	-	-
	-	-	-	-
IV. 발행주식의 총수 (II-III)	16,264,300	-	16,264,300	-
V. 자기주식수	-	-	-	-
VI. 유통주식수 (IV-V)	16,264,300	-	16,264,300	-
VII. 자기주식 보유비율	0	-	0	-

주) 당사의 정관상 발행가능한 주식의 총수는 50,000,000주로 이 중 우선주식 발행한도는 7,000,000주 입니다

나. 자기주식 취득 및 처분 현황

보고서 작성기준일 현재 해당사항이 없습니다.

다. 자기주식 신탁계약 체결·해지 이행현황

보고서 작성기준일 현재 해당사항이 없습니다.

라. 종류주식 발행현황

보고서 작성기준일 현재 해당사항이 없습니다.

5. 정관에 관한 사항

가. 정관 변경 이력

정관변경일	해당주총명	주요변경사항	변경이유
2021년 03월 18일	제22기 정기주주총회	감사위원 분리선출제도 관련 사항 개정, 이사회 내 위원회 위임을 통한 결의가 가능하도록 문구 변경	감사위원 분리선출제도 관련 사항 개정, 위원회 관련 규정 유연화
2021년 06월 25일	제1차 임시주주총회	상호 변경에 따른 조문 수정, 사업목적 상세화 및 명확화, 상호 변경에 따른 공고 방법 내 홈페이지 주소 변경	상호 변경에 따른 조문 내용 수정
2023년 03월 23일	제24기 정기주주총회	상법개정에 의한 감사위원 선임 시 전자투표제 도입에 따른 감사위원 선임 결의 요건 완화를 정관에 명시적으로 규정	감사위원 선임 시 완화된 요건을 적용하기 위함
2024년 03월 21일	제25기 정기주주총회	배당액이 확정된 이후에 배당을 받을 수 있는 주주가 결정되도록 변경	글로벌 스탠다드에 부합하는 배당절차 개선방안 도입

나. 사업목적 현황

(1) 현황

보고서 작성기준일 현재 정관상 명시된 사업목적 현황은 아래와 같습니다.

구분	사업목적	사업영위 여부
1	반도체, 반도체 제조장비, 응용부품 등의 설계, 제조, 설계용역, 판매, 유지보수 및 관련 부가 서비스	영위
2	전자, 전기, 디스플레이, 기계기구 관련 소재, 부품, 모듈, 부속품 등의 설계, 제조, 설계용역, 판매, 유지보수 및 관련 부가 서비스	영위
3	도·소매등 유통업	영위
4	무역업	영위
5	부동산 매매 및 임대업	영위
6	위 각호에 부대하는 사업일체 및 투자	영위

(2) 사업목적 변경 내용

[내용]

구분	변경일	사업목적	
		변경 전	변경 후
수정	2021년 06월 25일	1. 반도체 설계 및 제조	1. 반도체, 반도체 제조장비, 응용부품 등의 설계, 제조, 설계용역, 판매, 유지보수 및 관련 부가 서비스
수정	2021년 06월 25일	2. 반도체, LCD 설계용역	2. 전자, 전기, 디스플레이, 기계기구 관련 소재, 부품, 모듈, 부속품 등의 설계, 제조, 설계용역, 판매, 유지보수 및 관련 부가 서비스
삭제	2021년 06월 25일	3. LCD 설계 및 제조	-
수정	2021년 06월 25일	6. 부동산 임대업	5. 부동산 매매 및 임대업
수정	2021년 06월 25일	7. 위 각호에 부대하는 사업일체	6. 위 각호에 부대하는 사업일체 및 투자

[변경 사유]

① 변경 취지 및 목적, 필요성

당사는 반도체, 설계용역, 제조 등 現사업의 목적을 구체화하고 향후 신사업 진출 등에 선제적으로 대비하기 위해 정관상 사업목적은 상세화 및 명확화하였습니다.

② 사업목적 변경 제안 주체

해당 사업목적 변경은 2021년 4차 이사회('21.05.11.) 제안에 따라 진행되었습니다.

③ 해당 사업목적 변경이 회사의 주된 사업에 미치는 영향 등

사업목적 1. 반도체, 반도체 제조장비, 응용부품 등의 설계, 제조, 설계용역, 판매, 유지보수 및 관련 부가 서비스

Display Panel을 구동하는 핵심부품의 설계 및 제조, 판매를 주요 사업으로 영위하고 있는 시스템 반도체 기업으로서 기존 사업에 대한 사업목적은 보강하고 향후 진행 가능한 신사업에 선제적으로 대응하고자 사업목적 변경

사업목적 2. 전자, 전기, 디스플레이, 기계기구 관련 소재, 부품, 모듈, 부속품 등의 설계, 제조, 설계용역, 판매, 유지보수 및 관련 부가 서비스

LCD 사업 분야를 넘어 OLED로 변화하는 시장 트렌드와 Display 산업 전환에 선제적으로 대응하고자 사업목적 변경

사업목적 5. 부동산 매매 및 임대업

부동산 매매 목적을 추가함으로써 향후 주된 사업 확장을 위해 선제적으로 대응하고자 사업목적 변경

사업목적 6. 위 각호에 부대하는 사업일체 및 투자

투자 목적을 추가함으로써 향후 주된 사업 확장을 위해 선제적으로 대응하고자 사업목적 변경

(3) 사업목적 추가 현황

보고서 작성기준일 현재 해당사항이 없습니다.

II. 사업의 내용

1. 사업의 개요

당사는 팹리스 기업으로 Display Panel을 구동하는 핵심부품의 설계 및 제조, 판매를 주요 사업으로 영위하고 있는 시스템 반도체 기업입니다.

Display Panel 구동 부품 중 자사는 Driver-IC, Timing Controller(T-Con), Power Management Integrated Circuit(PMIC) 제품을 중심으로 성장하고 있으며, 신규 성장동력으로 MCU, 방열기판 사업을 추진하여 사업 포트폴리오 다변화를 꾀하고 있습니다.

당사의 주요 제품은 패널을 구동하는 Driver-IC, T-Con 등이며, 주요 제품인 Driver-IC가 차지하는 비중은 25년 당기 매출액의 89.41%입니다. 당사의 매출 중 수출이 차지하는 비중은 25년 당기 매출액의 99.10%입니다.

당사는 고객사에서 제품의 종류 및 사양에 대한 요청에 부합하도록 반도체를 설계하며, 설계된 반도체는 생산능력과 기술력이 충분한 파운드리 및 조립/패키징 전문업체에 위탁을 통해 생산하여 고객사에 납품하고 있습니다.

2. 주요 제품 및 서비스

[기준일: 2025년 12월 31일]

(단위 : 억원)

사업부문	품목	제27기		제26기		제25기	
		매출액	비율(%)	매출액	비율(%)	매출액	비율(%)
시스템반도체	Driver - IC	14,655	89.41	16,724	89.64	17,485	91.96
	Driver - IC 외	1,736	10.59	1,932	10.36	1,529	8.04
합계		16,391	100.00	18,656	100.00	19,014	100.00

3. 원재료 및 생산설비

가. 주요 원재료

[기준일: 2025년 12월 31일]

(단위 : 억원)

원재료명	매입액	주요매입처
WAFER 외	7,718	TSMC, SK hynix system ic(Wuxi), 엘지이노텍(주) 등
가공비 외	3,223	LB세미콘(주), Chipbond 등

당사는 반도체 제조공정을 외주위탁 가공하는 팹리스(Fabless) 업체로 Wafer 매입 비용은 경영실적에 중요한 요소이며 민감한 정보이기 때문에 Wafer 단가 및 가격 변동 추이의 기재를 생략합니다.

나. 생산능력 및 설비

당사는 팹리스(Fabless) 기업으로 반도체 설계 이후의 제조 공정은 외부공정업체를 활용하고 있으며, 미래 성장사업으로 구축한 차량용 방열기판 사업은 당사 시흥캠퍼스(경기도 시흥시 소재)에 3천 평 규모의 방열기판 공장을 준공하여 25년 4월부터 방열기판을 양산하고 있습니다.

친환경 차량용 방열기판은 전력소자의 열을 외부로 확산시키기 위해 높은 열 전도성을 갖는 것이 특징이며, 전기차 시장과 함께 빠르게 성장할 것으로 전망되고 있습니다. 현재 방열기판 공장의 생산능력(CAPA, 캐파)은 연 25만장 입니다.

다. 외주생산에 관한 사항

당사는 반도체 설계 이후의 제조 공정은 외부공정업체를 활용하고 있습니다. 외주공정은 크게 파운드리(Wafer 위탁생산), OSAT(테스트 & 패키징)으로 분류할 수 있으며, 당사가 활용하는 외주공정업체는 장기간 당사와 거래 관계가 있는 기업으로, 안정적으로 고품질의 제품 제조가 가능한 기업을 선정하여 위탁운영하고 있습니다.

4. 매출 및 수주상황

가. 매출실적

[기준일: 2025년 12월 31일]

(단위 : 억원)

사업부문	매출유형	품목	제27기	제26기	제25기	
시스템반도체	제품 및 기타	Driver-IC 등	수출	16,244	18,445	18,909
			내수	147	211	105
합계			16,391	18,656	19,014	

나. 판매 경로 및 방법, 전략, 주요 매출처

(1) 판매 및 양산 지원 조직

당사는 당기말 현재 전략마케팅부문 산하에 국내영업담당과 해외영업담당으로 구성된 영업조직을 갖추고 있으며, 해당 영업조직에서 국내외 판매를 담당하고 있습니다.

(2) 판매 경로

당사는 국내외 매출 모두 거래처 주문 시 제조 및 판매하는 형태로 이루어져 있으며, 당사는 고객사의 요청에 맞춰 개발 단계에서부터 고객사에서 요구하는 사양 및 특성에 맞게 제품 개발을 수행하고 있으며, 주요 외주업체에서 생산하여 고객사로 납품되고 있습니다.

구분	판매 경로
국내매출	거래처 주문→(주)LX세미콘(외주생산→출고→납품)
국외매출	

주) 국내매출은 대한민국 내에서 판매되는 매출입니다.

(3) 판매 전략

당사는 고객 기반 강화 및 신규 고객 확대를 위해 신제품 및 신기술 개발과 아울러 차별화된 고객지원을 통하여 시장 우위를 유지해 나갈 수 있을 것으로 판단됩니다. 또한, 고객사에서 요구하는 최적의 솔루션 제품을 고객 맞춤형으로 제공함으로써 시장 지위 유지가 가능할 것으로 예상합니다.

(4) 주요 매출처

단일 외부고객으로부터의 매출액이 당사 매출액의 10% 이상을 차지하는 고객은 2개사(社)로 25년 당기 매출액은 각각 9,123억원, 4,448억원 입니다.

다. 수주 상황

당사가 생산하는 디스플레이용 구동칩은 디스플레이 패널의 크기 및 특성에 따라 종류가 다양합니다. 주요 패널업체 구매 정책의 특성상 중장기적인 수주계약이 아닌 통상 10주 정도 주기로 필요한 물량의 발주가 이루어지며 수시로 추가 물량이 발주되고 있습니다.

5. 위험관리 및 파생거래

연결실체는 금융상품과 관련하여 신용위험, 유동성위험 및 시장위험에 노출되어 있습니다. 연결실체가 노출되어 있는 위험에 대한 정보와 연결실체의 목표, 정책, 위험 평가 및 관리 절차 그리고 자본관리에 대해서는 주석사항에 공시하고 있으며 추가적인 계량적 정보에 대해서도 본 연결재무제표 전반에 걸쳐서 공시되어 있습니다.

가. 신용위험관리

신용위험이란 고객이나 거래 상대방이 금융상품에 대한 계약상의 의무를 이행하지 않아 연결실체가 재무손실을 입을 위험을 의미하며 주로 거래처에 대한 매출채권과 투자자산에서 발생합니다. 채무불이행으로 인한 재무적 손실을 경감시키기 위하여 신용도가 일정 수준 이

상인 거래처와 거래하고 있으며, 신용위험 노출 및 거래처의 신용등급을 주기적으로 검토하고 있습니다. 신용위험은 금융기관과의 거래에서도 발생할 수 있으며 이러한 위험을 줄이기 위해 신용등급이 높은 은행들에 대해서만 거래하는 것을 원칙으로 하고 있습니다. 신탁예금 등 신용위험이 발생할 가능성이 많은 예금은 담당 임원의 승인을 득한 후에 신규 거래를 하도록 규정하고 있습니다. 당기말 연결실체의 신용위험에 대한 노출 정도는 현금 및 현금성자산, 단기금융상품, 매출채권, 그리고 기타채권을 포함해 최대 8,173억원 입니다.

나. 유동성 위험관리

회사에 있어서 적정 유동성 유지 및 관리는 경영상 매우 중요한 사항입니다. 당사는 현재 무차입 경영을 유지하고 있으며 적절한 현금 수준도 확보되어 있습니다. 또한 당사는 주기적인 자금수지 예측, 필요 현금 수준 추정 및 수입, 지출 관리 등을 통하여 적정 유동성 유지 및 관리에 만전을 다하고 있습니다.

이와는 별도로 유동성위험에 대비하여 항상 조기 유동성 확보를 위하여 금융시장과 원활한 커뮤니케이션을 진행하고 있으며 풍부한 유동성 확보를 위하여 금융기관으로부터 추가적인 차입한도 확보 등을 적극적으로 검토하고 있습니다.

다. 시장위험관리

시장위험이란 시장가격의 변동으로 인하여 금융상품의 공정가치나 미래현금흐름이 변동할 위험을 의미합니다.

(1) 환위험

연결실체는 기능통화인 원화 외의 통화로 표시되는 영업수익 및 영업비용에 대해 환위험에 노출되어 있습니다. 이러한 거래들이 표시되는 주된 통화는 미국 달러(USD) 입니다.

당기말과 전기말 현재 기능통화 이외의 주된 통화로 표시된 화폐성자산 및 부채의 장부금액은 다음과 같습니다.

(단위 : 백만원)

구분	당기말	전기말
	USD	USD
외화자산	281,444.8	351,911.7
외화부채	72,882.3	153,316.7

당기말과 전기말 현재 외화에 대한 원화 환율변동이 손익(법인세반영전)에 미치는 영향은 다음과 같습니다.

(단위 : 백만원)

구분	당기말	전기말

	(5% 변동시)	(5% 변동시)
USD	±28.5	±210.6

(2) 이자율위험

연결실체는 고정이자율 금융상품을 당기손익인식금융상품으로 처리하고 있지 않습니다. 따라서 연결실체의 수익 및 영업 현금흐름은 시장이자율의 변동으로부터 실질적으로 독립적입니다.

라. 자본위험관리

연결실체의 자본관리는 계속기업으로서의 존속능력을 유지하는 한편, 자본조달비용을 최소화하여 주주이익을 극대화하며 적절한 자본구조를 유지하는 것을 목표로 하고 있습니다. 연결실체는 부채비율을 기초로 자본을 관리하고 있으며 부채비율은 재무상태표상 총부채를 자본으로 나누어 산출됩니다. 당기말 현재 연결실체는 24.4%의 적절한 부채비율을 유지하고 있습니다.

마. 파생상품 거래 현황

당사는 환율 변동에 따른 외화 자산의 공정가치 변동 위험을 회피하기 위하여 일부 외화 매출채권에 대하여 통화선도(Currency Forward) 계약을 체결하여 헷지하고 있습니다.

2025년말 현재 당사는 미달러화(USD) 매출채권에 대하여 위험 회피 목적으로 통화선도 계약을 체결하고 있으며, 관련 자산·부채 장부금액 및 평가손익은 다음과 같습니다.

① 위험회피수단의 주요 내역

(단위 : 원)

구분	계약처	계약금액 (단위: 백만)	계약환율	위험회피 시작일	위험회피 만기일	계정과목	장부금액	
							자산	부채
통화선도	신한은행 외 1	USD 146	1,379.30~1,475.80	2025.9.3 ~ 2025.12.29	2026.1.5 ~ 2026.4.7	기타금융자산/부채	2,460,241,051	1,818,844,164
합계							2,460,241,051	1,818,844,164

② 위험회피항목의 주요 내역

(단위 : 원)

구분	계정	장부금액	가치변동
통화선도	매출채권	209,133,077,433	(641,396,887)

③ 위험회피회계 적용 결과

(단위 : 원)

구분	파생상품 가치변동	당기손익 인식 계정과목	위험회피의 비효과적인 부분으로 당기손익으로 인식한 금액
통화선도	641,396,887	파생상품평가이익/손실	0

주) 해당 위험회피회계 적용 파생상품에서 발생한 손익은 위험회피대상 자산에서 발생한 손익과 위험회피회계 적용 범위 내에서 상쇄됩니다.

6. 주요계약 및 연구개발활동

가. 경영상의 주요계약 등

보고서 작성기준일 현재 해당사항이 없습니다.

나. 연구개발활동

(1) 연구개발 담당 조직

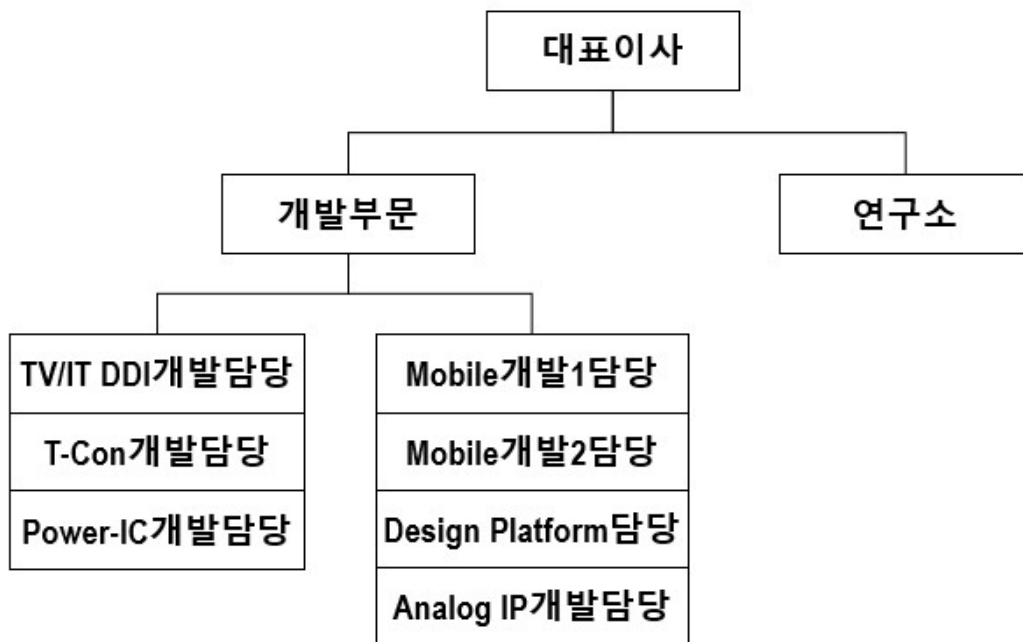

2) 연구개발 비용

(단위 : 백만원)

과 목	제27기	제26기	제25기
-----	------	------	------

연구개발비용 총계		227,078	231,692	219,775
(정부보조금)		(206)	0	0
정부보조금 차감 후 연구개발비용 계		226,872	231,692	219,775
회계처리	판매비와 관리비	226,872	231,692	219,775
	제조원가	-	-	-
	개발비(무형자산)	-	-	-
연구개발비 / 매출액 비율(%) [연구개발비용계÷당기매출액×100]		13.9	12.4	11.6

주) 매출액비율은 정부보조금을 차감하기 전의 연구개발비용 지출 총액을 기준으로 산정하였습니다.

(3) 연구개발 실적

당사는 디스플레이용 부품 전문 회사로 노트북, 모니터, 태블릿 PC와 같은 IT용 부품부터 TV, 모바일 기기용 부품에 이르기까지 디스플레이 전 영역에 걸쳐 다양한 제품 기술력을 확보하고 있습니다.

당사의 주력제품은 Driver-IC(D-IC), Timing Controller(T-CON), Power Management Integrated Circuit(PMIC)이며 Mobile향 P-OLED Display Driver IC(DDI), Touch Controller 등으로 제품 라인업 확대를 통해 매출성장을 해나가고 있습니다. 이와 더불어 디스플레이 이외의 다양한 애플리케이션 영역으로 기술력 확장을 통해 가전 및 전장용 시스템반도체를 개발하고 있습니다.

7. 기타 참고사항

가. 지적재산권 보유 현황

연결실체는 영위하는 사업과 관련하여 2025년 12월 31일 기준 누적으로 국내특허 1,433건, 해외특허 2,521건을 보유하고 있으며 이 중 주요 특허권의 상세 내용은 다음과 같습니다.

종류	취득일	내용	근거법령	취득소요 인력 / 기간	상용화 여부
특허권	2022.05.02	디스플레이, 터치 동시 구동에 대한 특허로 35년 6월 4일까지 배타적 사용권 보유	특허법	5명 / 6년 9개월	상용화 단계
	2021.09.21	이미지 인코딩 및 디코딩 알고리즘에 대한 특허로 37년 6월까지 배타적 사용권 보유	특허법	2명 / 4년 3개월	상용화 예정
	2014.09.01	디스플레이 인트라 인터페이스 신호 복원에 대한 특허로 31년 11월까지 배타적 사용권 보유	특허법	2명 / 2년 9개월	상용화 단계
	2014.02.21	유기발광다이오드 디스플레이 구동에 대한 특허로 31년 12월까지 배타적 사용권 보유	특허법	4명 / 2년 1개월	상용화 단계
	2013.11.13	인셀 터치 디스플레이에 대한 특허로 32년 12월까지 배타적 사용권 보유	특허법	2명 / 11개월	상용화 단계
	2011.05.23	디스플레이 구동부 모니터링에 대한 특허로 29년 3월	특허법	2명 / 2년 2개월	상용화 단계

		까지 배타적 사용권 보유			
	2010.10.01	디스플레이 인트라 인터페이스 신호 전송에 대한 특허로 28년 10월까지 배타적 사용권 보유	특허법	2명 / 2년	상용화 단계

연결실체는 상기의 중요 특허권 외에도 다수의 특허권을 취득하여 보유중이며, 이들은 대부분 TV, 모바일, IT 디스플레이 등에 관한 특허로 회사의 주력 사업 제품이 쓰이거나 향후 핵심 기능으로 활용될 가능성이 높습니다. 이 외에 Auto/가전용 MCU 등 관련 특허들은 디스플레이 외 신사업 진출 시 사업에 대한 보호 역할을 할 수 있습니다. 비디오 코덱 특허 개발 중으로, 향후 표준특허 평가를 통해 수익화가 가능합니다.

나. 시스템반도체 부문

(1) 산업의 특성

시스템반도체는 연산/제어 등 정보처리 기능을 하는 반도체로 가전, 모바일, 통신, 자동차 등 용도별로 특화된 시장을 형성하고 있어 다품종 맞춤형 시장으로 수천여 종의 다양한 제품으로 구성되어 있기 때문에 대부분 설계와 생산이 분업화되어 있습니다. 또한, 칩 구조가 복잡하여 우수 설계인력과 기술력이 요구되는 특성이 있습니다.

당사의 주요 제품인 Display Driver IC(DDI)는 디스플레이 패널에 투입되는 핵심 부품으로 당사는 디스플레이 산업의 업황에 영향을 받습니다.

현재 디스플레이 산업은 LCD 패널에서 OLED 패널로 트렌드가 전환되고 있습니다. OLED에는 LCD보다 높은 수준의 기술이 요구되며, 더 많은 부품의 투입이 필요하기 때문에 디스플레이 패널 전환이 이행되면 DDI 시장은 더욱 성장할 것으로 예상됩니다.

당사는 IT 분야의 디스플레이에 적용되는 제품을 시작으로 현재 TV, IT, Mobile 관련 다양한 제품 포트폴리오 확보를 통해 사업 확대 추진중입니다.

(2) 시장의 규모 및 성장성

당사의 주요 제품인 DDI 시장의 경우, 중장기 패널 Form Factor 변화 등에 의한 신규 수요의 창출을 통해 점진적인 성장이 예상됩니다.

[DDI 시장 규모]

(단위: 십억달러)	2022	2023	2024	2025(E)	2026(E)	2027(E)	2028(E)
DDI	10.3	8.8	8.7	8.8	8.8	9.0	9.1

출처 : 자사 추정

당사의 전방 산업인 디스플레이 산업의 경우, 중대형(TV/ IT/ 자동차) 패널은 고해상도(8K) LCD 및 OLED 등의 프리미엄 제품의 비중 확대로 질적인 성장과 함께 중국 패널업체들의 공격적인 투자로 규모의 성장을 이루고 있습니다. 또한, 소형(스마트폰/ 스마트워치) 패널은 애플의 첫 P-OLED 폰 출시('17년)를 기점으로 중국 패널업체들의 P-OLED 시장 진입이 가속

화되고 있어, 향후 P-OLED 제품 중심의 성장이 지속될 것으로 보입니다.

[연간 패널 판매 수량]

(Unit : M units)	2022	2023	2024	2025(E)	2026(E)	2027(E)	2028(E)
TV	261.9	241.2	242.5	234.4	236.5	238.9	240.0
Monitor	159.3	149.1	153.2	149.5	153.6	157.2	159.1
Notebook	217.2	189.1	195.7	197.7	198.3	204.4	208.6
Tablet	256.4	244.4	255.8	263.4	265.4	268.0	269.1
Auto	192.9	205.1	210.3	217.8	223.5	229.1	234.6
Large Panel Total	1,087.6	1,028.7	1,057.5	1,062.8	1,077.3	1,097.6	1,111.4
Smartphone	1,382.9	1,266.9	1,304.4	1,323.3	1,339.7	1,361.9	1,377.3
Smartwatch	214.1	223.1	220.0	229.8	237.6	244.0	248.8
VR / AR	12.8	10.7	9.8	9.8	12.5	15.7	21.9
Small Panel Total	1,609.8	1,500.8	1,534.2	1,562.9	1,589.8	1,621.7	1,648.1

출처 : 자사 추정

① 중대형(TV/ IT/ 자동차) Display IC

LCD TV용 Display IC 시장은 글로벌 경기둔화로 전반적인 수요가 정체되는 상황이나, 고주사율, 고해상도 등 하이엔드 TV 제품 중심으로 성장이 예상됩니다. 또한 OLED TV용 Display IC 시장은 현재 OLED TV 패널을 양산 중인 업체가 LG디스플레이와 삼성디스플레이 밖에 없기 때문에 시장 규모는 작으나, 프리미엄 제품 시장을 지속 선도할 것으로 예상됩니다. OLED TV용 Display IC는 LCD 제품과는 달리 구동 기술 외에 패널 보상 기술이 핵심이기 때문에 이에 대한 경쟁력을 보유한 업체들이 시장을 선도할 것으로 보입니다.

IT 제품은 일부 프리미엄 브랜드를 중심으로 해상도를 높이고 터치패널을 활용하는 등 새로운 기능을 더하는 방식으로 부가가치를 높이고 있습니다. 또한, 패널사들의 8.6세대 OLED 팹 투자와 함께 OLED로의 시장 전환을 준비하고 있습니다. 2024년 애플의 첫 OLED 태블릿 제품 출시를 시작으로, IT용 OLED 시장은 지속 확대될 것으로 예상됩니다.

② 소형(스마트폰/ 스마트워치) Display IC

스마트폰 시장은 성숙화 단계에 접어들었습니다. 스마트폰 패널 시장규모는 2022년은 약 14억 대 수준이었으나, 2023년 13억대 수준으로 감소하며 2028년까지 약 13억 대 수준의 시장규모가 유지될 것으로 예상됩니다. 선진국 스마트폰 시장의 경우 이머징 시장 대비 성장이 낮을 것으로 예상되며, 이머징 시장의 성장이 전체 스마트폰 시장의 성장을 이끌고 있습니다.

주요 글로벌 세트 업체들은 신규 수요 창출을 위해 적극적인 Form Factor 진화 전략을 추진하고 있어 P-OLED 패널을 탑재한 스마트폰 비중이 지속 증가하고 있습니다. 현재 국내 패널 업체와 중국 패널업체 간 기술격차로 P-OLED 시장은 국내 패널업체가 선도하고 있지만, 중국 패널업체들의 Capacity 확장에 따라 P-OLED 패널 시장 내 중국 업체의 점유율은 점진적으로 증가할 것으로 예상됩니다.

스마트워치 시장은 2020년 큰 폭의 성장을 기록한 후, 지속적인 성장을 이어갈 것으로 전망되며 향후 IoT 등 여러 기기와 연계된 서비스를 통해 관련 시장의 규모는 지속적으로 증가할

것으로 보입니다.

(3) 경기변동의 특성 및 경쟁요소

Display 부품 시장의 핵심 경쟁요소는 원천기술을 바탕으로 기술경쟁력을 강화함은 물론 Display의 발전과 더불어 초기 단계에서의 시장 진입입니다. 신기술이 적용된 새로운 시장에서 의미 있는 점유율을 확보함으로써 기술경쟁력을 통한 차별화를 통해 진입 장벽을 만드는 것입니다.

Display 산업은 기술 및 자본 집약적 특성과 규모의 경제가 동시에 필요한 분야로 기술적 완성도가 높아질수록 진입 장벽도 함께 높아지는 특성이 있습니다. 과거 패널 생산 업체들 사이 치열한 경쟁을 통해 공급능력이 향상하였고 수요의 증가와 맞물려 Display 산업 전반에 걸쳐 높은 성장률을 기록했습니다. 그러나 최근에는 시장의 높은 성숙도와 제한적 수요로 인해 저성장 국면으로 접어들었으며 경기변동에 민감도가 높아 교체 수요가 크게 늘지 않는 모습입니다.

당사는 LCD에서 OLED로 변화하는 시장 트렌드에 따라, 관련 기술 개발을 통해 Display 산업 전환에 경쟁사보다 선제적으로 대응하고자 노력하고 있습니다.

(4) 시장점유율

시장 조사기관인 Omdia의 자료(Display Driver IC Market, 2025.07)에 따르면, 당사는 글로벌 Display Driver IC 업체 기준 Top 3를 차지하고 있습니다. 최근 매출 규모 자체보다는 새로운 기술에 대한 경쟁력 확보가 회사의 경쟁우위를 판가름하는 중요한 기준으로 자리 잡고 있는 만큼, 당사는 패널 및 세트 고객사와 긴밀한 협력을 통해 OLED/P-OLED 등 프리미엄 시장에 성공적으로 진입하고 있으며 Display 외에도 가전, 자동차 등 새로운 영역으로 사업 확장을 지속적으로 꾀하고 있습니다.

(5) 회사의 강점

당사는 Display 시스템 반도체 핵심 부품을 Total Solution으로 제공함은 물론 수입의존도가 높았던 제품들을 국산화하여 국내 전방업체들의 안정적인 부품 조달과 가격경쟁력 강화에 기여하고 있습니다. 또한 끊임없는 기술 개발을 통해 고객사 맞춤형 프리미엄 제품을 제공함으로써 고객사의 시장 선도를 적극 지원하고 있습니다. 전방업체와의 신뢰를 기반으로 한 상생전략은 당사의 큰 경쟁력으로 작용하고 있습니다.

이를 통해 신제품 개발부터 공급에 이르기까지 타 업체보다 시장 변화에 신속하고 유연하게 대처할 수 있는 기술 대응력을 확보해 왔습니다. 이에 당사는 독자적인 설계 기술력을 바탕으로 국내외 고객사 확보를 통해 고객 다변화를 이루어 나가고 있습니다.

다. 신규사업 관련 내용과 전망

당사는 자동차 인포테인먼트 디스플레이용 반도체, 모터 구동용 반도체 등 다양한 자동차 분야 제품을 육성하고 있으며, 전기차 등에 쓰이는 고강도 및 높은 방열 성능을 지원하는 방열 기판을 개발하고 있습니다.

방열기판은 전력반도체의 동작 수명 및 안정성에 큰 영향을 주는 핵심 소재로, 전력소자의 열을 외부로 확산시키기 위해 높은 열전도성을 갖는 기판을 통칭하며 절연성 세라믹(알루미나, 질화규소, 질화알루미늄) 기판에 Cu(구리)를 접합한 형태를 가지고 있습니다. 방열기판 시장은 친환경 전기차, 신재생에너지 시장과 함께 높은 성장이 예상되는 분야로 '24년 ~'30년 CAGR 11% 성장이 예상됩니다.

MCU는 국내 가전용을 중심으로 수요를 확보하여 외판시장 확대 진입을 목표로 사업기반을 구축하고 있으며, 자동차 시장에서 전기차 및 자율주행차의 성장으로 차량용 반도체 시장수요는 지속적으로 증가할 것으로 예상됩니다. 이에 당사는 자동차 분야의 제품을 육성 중이며, 신규 사업에 대한 투자 및 차별화된 기술 확보를 통해 지속 가능한 성장을 위한 사업 동력을 구축하고 있습니다.

III. 재무에 관한 사항

1. 요약재무정보

가. 요약연결재무정보

당사의 제27기 연결재무제표는 한국채택국제회계기준으로 작성되었으며 외부감사인의 감사를 받았습니다. 비교표시된 제26기, 제25기 연결재무제표는 한국채택국제회계기준으로 작성되었습니다.

(단위 : 백만원)

구 분	제27기	제26기	제25기
	2025년 12월 31일	2024년 12월 31일	2023년 12월 31일
[유동자산]	1,062,106	1,124,302	902,886
· 당좌자산	868,805	912,862	566,995
· 재고자산	193,301	211,440	335,891
[비유동자산]	337,738	375,500	302,179
· 유형자산	144,688	148,750	125,940
· 무형자산	81,730	84,392	73,937
· 기타비유동자산	111,320	142,358	102,302
자산총계	1,399,844	1,499,802	1,205,065
[유동부채]	240,342	351,838	207,337
[비유동부채]	33,895	68,377	20,964
부채총계	274,237	420,215	228,301
[자본금]	8,132	8,132	8,132
[자본잉여금]	76,343	76,343	76,343
[기타자본항목]	(243)	152	(1,073)
[이익잉여금]	1,041,375	994,960	893,362
[비지배지분]	-	-	-
자본총계	1,125,607	1,079,587	976,764
	(2025년 1월 1일 ~ 2025년 12월 31일)	(2024년 1월 1일 ~ 2024년 12월 31일)	(2023년 1월 1일 ~ 2023년 12월 31일)
매출액	1,639,071	1,865,622	1,901,445
영업이익	108,856	167,077	129,036
당기순이익	82,633	130,509	101,204
· 지배기업소유주지분	82,633	130,509	101,204
· 비지배지분	-	-	-
기본주당순이익(원)	5,081	8,024	6,222

회석주당순이익(원)	5,081	8,024	6,222
연결에 포함된 회사수	4개	4개	3개

나. 요약재무정보

당사의 제27기 재무제표는 한국채택국제회계기준으로 작성되었으며 외부감사인의 감사를 받았습니다. 비교표시된 제26기, 제25기 재무제표는 한국채택국제회계기준으로 작성되었습니다.

(단위 : 백만원)

구 분	제27기	제26기	제25기
	2025년 12월 31일	2024년 12월 31일	2023년 12월 31일
[유동자산]	1,052,637	1,115,610	897,568
· 당좌자산	859,336	904,170	561,677
· 재고자산	193,301	211,440	335,891
[비유동자산]	333,635	369,576	298,121
· 유형자산	138,969	143,762	122,829
· 무형자산	81,065	83,524	73,795
· 기타비유동자산	113,601	142,290	101,497
자산총계	1,386,272	1,485,186	1,195,688
[유동부채]	239,743	350,524	208,177
[비유동부채]	32,373	66,787	19,894
부채총계	272,116	417,311	228,071
[자본금]	8,132	8,132	8,132
[자본잉여금]	76,343	76,343	76,343
[기타자본항목]	(381)	(381)	(381)
[이익잉여금]	1,030,062	983,781	883,523
자본총계	1,114,156	1,067,875	967,617
종속·관계·공동기업 투 자주식의 평가방법	원가법	원가법	원가법
	(2025년 1월 1일~ 2025년 12월 31일)	(2024년 1월 1일~ 2024년 12월 31일)	(2023년 1월 1일 ~2023년 12월 31일)
매출액	1,639,071	1,865,622	1,901,445
영업이익	105,577	164,117	126,624
당기순이익	82,499	129,169	97,316
기본주당순이익(원)	5,072	7,942	5,983
회석주당순이익(원)	5,072	7,942	5,983

2. 연결재무제표

2-1. 연결 재무상태표

연결 재무상태표

제 27 기 2025.12.31 현재

제 26 기 2024.12.31 현재

제 25 기 2023.12.31 현재

(단위 : 원)

	제 27 기	제 26 기	제 25 기
자산			
유동자산	1,062,105,944,395	1,124,302,602,321	902,885,508,054
현금및현금성자산 (주6,7,8)	178,168,748,471	238,812,527,045	184,417,149,183
단기금융상품 (주6,7,9)	270,433,128,712	160,000,000,000	120,514,272,143
매출채권 (주6,7,10,34)	354,752,505,821	448,798,746,663	204,968,516,437
기타채권 (주6,7,10,34)	5,842,628,642	5,316,108,562	3,418,658,323
기타유동자산 (주12)	57,148,045,525	59,935,403,474	53,675,872,497
기타유동금융자산 (주6,7,11)	2,460,241,051	0	0
재고자산 (주13)	193,300,646,173	211,439,816,577	335,891,039,471
비유동자산	337,737,532,090	375,499,346,539	302,179,436,683
장기기타채권 (주6,7,10,33)	8,091,937,574	9,482,830,679	12,768,553,040
관계기업 및 공동기업투자자산 (주14)	49,873,865,931	47,624,683,592	47,935,017,586
유형자산 (주15)	112,616,342,337	111,129,212,477	104,427,738,469
사용권자산 (주17)	32,071,105,147	37,621,013,253	21,512,251,346
무형자산 (주16)	81,730,493,645	84,391,556,772	73,937,288,123
기타비유동자산 (주12)	19,924,538,763	52,660,261,648	8,994,436,051
기타비유동금융자산 (주6,11)	6,000,000,000	0	0
순확정급여자산 (주30)	8,322,180,994	5,795,123,835	9,689,545,632
이연법인세자산 (주31)	19,107,067,699	26,794,664,283	22,914,606,436
자산총계	1,399,843,476,485	1,499,801,948,860	1,205,064,944,737
부채			
유동부채	240,341,464,360	351,838,480,250	207,337,013,241
매입채무 (주6,7,18,34)	114,089,548,225	153,443,980,008	97,600,609,220
기타채무 (주6,7,18,34)	77,431,644,260	102,575,719,049	44,464,287,526
기타 유동부채 (주19)	28,845,047,210	50,866,220,497	32,386,322,421
기타유동금융부채 (주6,7,11)	1,818,844,164	13,642,987,958	0
리스부채 (주6,17)	8,191,728,920	9,882,329,798	7,643,405,206
당기법인세부채	9,964,651,581	21,427,242,940	25,242,388,868
비유동부채	33,895,447,543	68,376,942,104	20,964,194,264
기타비유동채무 (주6,7,18)	2,609,889,895	34,505,887,888	1,825,320,000
기타 비유동 부채 (주19)	6,990,880,859	6,623,694,362	5,657,823,936
리스부채 (주6,17)	24,292,742,544	27,245,378,294	13,481,050,328

이연법인세부채 (주31)	1,934,245	1,981,560	0
부채총계	274,236,911,903	420,215,422,354	228,301,207,505
자본			
지배기업의 소유주에게 귀속되는 자본	1,125,606,564,582	1,079,586,526,506	976,763,737,232
자본금 (주1,20)	8,132,150,000	8,132,150,000	8,132,150,000
자본잉여금 (주20)	76,343,170,500	76,343,170,500	76,343,170,500
기타자본항목 (주21)	(243,533,650)	151,598,197	(1,072,918,655)
이익잉여금 (주22)	1,041,374,777,732	994,959,607,809	893,361,335,387
비지배지분	0	0	0
자본총계	1,125,606,564,582	1,079,586,526,506	976,763,737,232
부채 및 자본 총계	1,399,843,476,485	1,499,801,948,860	1,205,064,944,737

2-2. 연결 손익계산서

연결 손익계산서

제 27 기 2025.01.01 부터 2025.12.31 까지

제 26 기 2024.01.01 부터 2024.12.31 까지

제 25 기 2023.01.01 부터 2023.12.31 까지

(단위 : 원)

	제 27 기	제 26 기	제 25 기
매출액 (주5,27,34)	1,639,070,665,791	1,865,621,538,499	1,901,444,975,029
매출원가 (주29,34)	1,115,880,275,236	1,249,744,048,726	1,367,468,136,980
매출총이익	523,190,390,555	615,877,489,773	533,976,838,049
판매비와 관리비 (주28,29,34)	414,334,335,002	448,800,685,957	404,941,181,710
영업이익	108,856,055,553	167,076,803,816	129,035,656,339
금융수익 (주6,25)	26,897,966,273	19,737,759,357	12,985,625,309
금융비용 (주6,25)	17,269,395,620	33,787,507,774	24,997,658,777
기타영업외수익 (주6,26)	27,407,831,913	43,258,740,760	31,252,845,566
기타영업외비용 (주6,26)	36,894,316,307	28,230,967,390	24,993,326,366
지분법손익 (주14)	(2,062,950,773)	(59,124,068)	3,003,366,960
법인세차감전순이익	106,935,191,039	167,995,704,701	126,286,509,031
법인세비용 (주31)	24,302,109,695	37,486,550,771	25,082,976,025
당기순이익	82,633,081,344	130,509,153,930	101,203,533,006
당기순이익(손실)의 귀속			
지배기업소유주지분	82,633,081,344	130,509,153,930	101,203,533,006
비지배지분	0	0	0
주당이익			
기본주당순이익 (단위 : 원)	5,081	8,024	6,222
희석주당순이익 (단위 : 원)	5,081	8,024	6,222

2-3. 연결 포괄손익계산서

연결 포괄손익계산서

제 27 기 2025.01.01 부터 2025.12.31 까지

제 26 기 2024.01.01 부터 2024.12.31 까지

제 25 기 2023.01.01 부터 2023.12.31 까지

(단위 : 원)

	제 27 기	제 26 기	제 25 기
당기순이익	82,633,081,344	130,509,153,930	101,203,533,006
기타포괄손익	2,421,276,732	1,589,375,344	(1,611,094,528)
후속기간에 당기손익으로 재분류되지 않는 항목	2,354,568,432	187,362,725	(1,148,952,657)
확정급여제도의 재측정요소 (주30)	2,816,408,579	364,858,492	(1,319,886,484)
지분법자본변동	(461,840,147)	(177,495,767)	170,933,827
후속기간에 당기손익으로 재분류될 수 있는 항목	66,708,300	1,402,012,619	(462,141,871)
해외사업환산손익	121,527,891	1,093,417,528	(79,002,933)
지분법자본변동	(54,819,591)	308,595,091	(383,138,938)
총포괄이익	85,054,358,076	132,098,529,274	99,592,438,478
총포괄이익의 귀속			
지배기업소유주지분	85,054,358,076	132,098,529,274	99,592,438,478
비지배지분	0	0	0

2-4. 연결 자본변동표

연결 자본변동표

제 27 기 2025.01.01 부터 2025.12.31 까지

제 26 기 2024.01.01 부터 2024.12.31 까지

제 25 기 2023.01.01 부터 2023.12.31 까지

(단위 : 원)

	자본						
	지배기업의 소유주에게 귀속되는 부분					비지배지분	자본 합계
	자본금	자본잉여금	기타자본항목	이익잉여금	지배기업의 소유주에게 귀속되는 부분 합계		
2023.01.01 (기초자본)	8,132,150,000	76,343,170,500	(781,710,611)	866,667,038,865	950,360,648,754	0	950,360,648,754
당기순이익	0	0	0	101,203,533,006	101,203,533,006	0	101,203,533,006
확정급여제도의 재측정요소	0	0	0	(1,319,886,484)	(1,319,886,484)	0	(1,319,886,484)
해외사업환산손익	0	0	(79,002,933)	0	(79,002,933)	0	(79,002,933)
지분법자본변동	0	0	(212,205,111)	0	(212,205,111)	0	(212,205,111)
연차배당	0	0	0	(73,189,350,000)	(73,189,350,000)	0	(73,189,350,000)
2023.12.31 (기말금액)	8,132,150,000	76,343,170,500	(1,072,918,655)	893,361,335,387	976,763,737,232	0	976,763,737,232
2024.01.01 (기초자본)	8,132,150,000	76,343,170,500	(1,072,918,655)	893,361,335,387	976,763,737,232	0	976,763,737,232
당기순이익	0	0	0	130,509,153,930	130,509,153,930	0	130,509,153,930
확정급여제도의 재측정요소	0	0	0	364,858,492	364,858,492	0	364,858,492
해외사업환산손익	0	0	1,093,417,528	0	1,093,417,528	0	1,093,417,528
지분법자본변동	0	0	131,099,324	0	131,099,324	0	131,099,324

연차배당	0	0	0	(29,275,740,000)	(29,275,740,000)	0	(29,275,740,000)
2024.12.31 (기말금액)	8,132,150,000	76,343,170,500	151,598,197	994,959,607,809	1,079,586,526,506	0	1,079,586,526,506
2025.01.01 (기초자본)	8,132,150,000	76,343,170,500	151,598,197	994,959,607,809	1,079,586,526,506	0	1,079,586,526,506
당기순이익	0	0	0	82,633,081,344	82,633,081,344	0	82,633,081,344
확정급여제도의 재측정요소	0	0	0	2,816,408,579	2,816,408,579	0	2,816,408,579
해외사업환산손익	0	0	121,527,891	0	121,527,891	0	121,527,891
지분법자본변동	0	0	(516,659,738)	0	(516,659,738)	0	(516,659,738)
연차배당	0	0	0	(39,034,320,000)	(39,034,320,000)	0	(39,034,320,000)
2025.12.31 (기말금액)	8,132,150,000	76,343,170,500	(243,533,650)	1,041,374,777,732	1,125,606,564,582	0	1,125,606,564,582

2-5. 연결 현금흐름표

연결 현금흐름표

제 27 기 2025.01.01 부터 2025.12.31 까지

제 26 기 2024.01.01 부터 2024.12.31 까지

제 25 기 2023.01.01 부터 2023.12.31 까지

(단위 : 원)

	제 27 기	제 26 기	제 25 기
영업활동으로 인한 현금흐름	137,086,532,839	168,867,504,547	102,678,750,002
영업에서 창출된 현금흐름	153,767,800,609	197,228,793,518	143,157,710,311
당기순이익	82,633,081,344	130,509,153,930	101,203,533,006
조정사항 (주32)	70,242,277,941	99,468,859,991	113,958,211,112
영업활동으로 인한 자산 부채의 변동 (주32)	892,441,324	(32,749,220,403)	(72,004,033,807)
이자의 수령	13,657,020,194	17,024,395,427	12,328,108,858
이자의 지급	(1,366,038,261)	(943,409,396)	(448,344,323)
배당금의 수취	171,207,150	382,309,250	273,716,051
법인세의 납부	(29,143,456,853)	(44,824,584,252)	(52,632,440,895)
투자활동으로 인한 현금흐름	(148,843,852,642)	(76,816,118,580)	(26,518,562,091)
단기금융상품의 증가	(430,429,301,217)	(640,000,000,000)	(170,014,946,386)
단기금융상품의 감소	320,000,000,000	600,538,046,281	180,000,000,000
기타채권의 증가	(988,213,358)	(1,735,991,200)	(365,301,081)
기타채권의 감소	1,346,435,976	5,581,397,831	2,697,261,698
유형자산의 취득	(19,613,805,325)	(23,079,612,443)	(32,926,692,756)
유형자산의 처분	1,360,191,280	22,434,000	19,521,232,600
무형자산의 취득	(9,533,398,718)	(18,961,920,322)	(19,743,067,166)
무형자산의 처분	14,238,720	819,527,273	1,000
기타금융자산의 취득	(6,000,000,000)	0	0
관계기업투자주식의 취득	(5,000,000,000)	0	(5,687,050,000)
재무활동으로 인한 현금흐름	(48,821,681,499)	(38,126,909,406)	(81,590,138,998)
배당금의 지급 (주32)	(39,034,211,466)	(29,275,659,685)	(73,189,350,000)
리스부채의 상환 (주32)	(9,787,470,033)	(8,851,249,721)	(8,400,788,998)
현금및현금성자산의 증가(감소)	(60,579,001,302)	53,924,476,561	(5,429,951,087)
기초의 현금및현금성자산	238,812,527,045	184,417,149,183	188,365,134,297
외화표시 현금및현금성자산에 대한 환율변동효과	(64,777,272)	470,901,301	1,481,965,973
기말의 현금및현금성자산	178,168,748,471	238,812,527,045	184,417,149,183

3. 연결재무제표 주식

1. 일반사항 (연결)

주식회사 LX세미콘(이하 "지배기업")과 종속기업(이하 지배기업과 종속기업을 일괄하여 "연결실체")의 일반적인 사항은 다음과 같습니다.

1.1 회사의 개요

(1) 지배기업의 개요

주식회사 LX세미콘은 FPD(Flat Panel Display) 반도체 IC 설계 및 제조를 목적으로 1999년 11월 11일에 설립되었으며 대전광역시 유성구 테크노2로 222에 소재하고 있습니다. 지배기업은 2001년 10월 19일에 한국산업기술진흥회로부터 기술개발촉진법 제16조 및 동법 시행령 제15조 제1항에 의해 기업부설연구소 인증서를 받았으며 2011년 10월 23일에 대덕연구개발특구 등의 육성에 관한 특별법 제9조 제1항의 규정에 의해 첨단기술기업으로 지정되었습니다.

지배기업은 2010년 6월 8일에 주식을 코스닥시장에 상장한 이후, 2021년 7월 1일 회사명을 주식회사 실리콘웍스에서 주식회사 LX세미콘으로 변경하였으며, 2022년 11월 3일자로 코스닥시장에서 상장 폐지하고 유가증권시장으로 이전상장하였습니다. 당기말 현재 지배기업의 자본금은 8,132,150천원(발행주식수 16,264,300주, 수권주식수 50,000,000주)입니다.

당기말 현재 지배기업의 주주현황은 다음과 같습니다.

(단위: 주)			
주주명	소유 주식수	지분율	비고
(주)LX홀딩스	5,380,524	33.08%	최대주주
기타	10,883,776	66.92%	-
합 계	16,264,300	100%	

(2) 당기말과 전기말 현재 연결대상 종속기업 개요

회사명	소재지	주요 영업활동	결산월	당기말 지배지분율	전기말 지배지분율
LX Semicon U.S.A., Inc	미국	반도체제조설계	12월	100%	100%
LX Semicon China Co., Ltd.	중국	반도체제조설계	12월	100%	100%
LX Semicon Japan Co., Ltd.	일본	반도체제조설계	12월	100%	100%
LX Semicon Taiwan Co., Ltd.	대만	반도체제조설계	12월	100%	100%

당기 중 신규로 연결에 포함되거나 연결에서 제외된 종속기업은 없습니다.

(3) 종속기업의 요약 재무정보

연결대상 종속기업의 당기말 및 전기말 현재 요약 재무상태표와 각 회계기간의 요약포괄손익계산서는 다음과 같습니다.

(단위: 원)						
회사명	당기말			당기		
	자산	부채	자본	매출	당기순손익	총포괄손익
LX Semicon U.S.A., Inc	1,921,486,429	235,400,324	1,686,086,105	5,096,412,858	191,169,663	156,347,659
LX Semicon China Co., Ltd.	13,032,405,285	3,100,696,464	9,931,708,821	18,127,303,354	1,212,343,496	1,403,015,824

LX Semicon Japan Co., Ltd.	3,743,780,321	1,483,245,652	2,260,534,669	9,560,241,170	528,437,397	474,048,073
LX Semicon Taiwan Co., Ltd.	1,439,948,831	546,254,719	893,694,112	1,585,471,773	71,475,974	91,542,865

(단위: 원)

회사명	전기말			전기		
	자산	부채	자본	매출	당기순손익	총포괄손익
LX Semicon U.S.A., Inc	1,945,377,037	415,638,591	1,529,738,446	4,409,461,041	121,385,138	302,687,305
LX Semicon China Co., Ltd.	11,732,122,776	3,203,429,779	8,528,692,997	17,481,192,039	1,158,382,310	1,972,906,709
LX Semicon Japan Co., Ltd.	4,414,172,450	2,627,685,854	1,786,486,596	8,975,191,238	385,755,579	436,465,952
LX Semicon Taiwan Co., Ltd.	1,581,446,618	779,295,371	802,151,247	891,880,299	38,380,658	85,261,247

2, 3. 재무제표 작성 기준 및 중요한 회계정책 (연결)

2. 재무제표 작성 기준

연결실체의 연결재무제표는 한국채택국제회계기준(이하 기업회계기준)에 따라 작성되었습니다. 한국채택국제회계기준은 국제회계기준위원회("IASB")가 발표한 기준서와 해석서 중 대한민국이 채택한 내용을 의미합니다.

연결재무제표는 다음을 제외하고는 역사적 원가에 기초하여 작성하였습니다.

- 특정 금융자산과 금융부채(파생상품 포함), 공정가치로 측정하는 특정 유형자산과 투자부동산 유형
- 순공정가치로 측정하는 매각예정자산
- 공정가치로 측정하는 조건부대가
- 확정급여제도와 공정가치로 측정하는 사외적립자산

한국채택국제회계기준은 재무제표 작성 시 중요한 회계추정의 사용을 허용하고 있으며, 회계정책을 적용함에 있어 경영진의 판단을 요구하고 있습니다. 보다 복잡하고 높은 수준의 판단이 필요한 부분이나 중요한 가정 및 추정이 필요한 부분은 주석 4에서 설명하고 있습니다.

3. 중요한 회계정책

다음은 연결재무제표 작성에 적용된 중요한 회계정책입니다. 이러한 정책은 별도의 언급이 없다면, 표시된 회계기간에 계속적으로 적용됩니다.

3.1 회계정책과 공시의 변경

3.1.1 연결실체가 채택한 제·개정 기준서 및 해석서

연결실체는 2025년 1월 1일로 개시하는 회계기간부터 다음의 제·개정 기준서 및 해석서를 신규로

적용하였습니다.

(1) 기업회계기준서 제1021호 '환율변동효과'와 기업회계기준서 제1101호 '한국채택국제회계기준의 최초채택' 개정 - 교환가능성 결여

통화의 교환가능성을 평가하고 다른 통화와 교환이 가능하지 않다면 현물환율을 추정하며 관련 정보를 공시하도록 하고 있습니다. 해당 기준서의 개정이 연결재무제표에 미치는 중요한 영향은 없습니다.

(2) 기업회계기준서 제1117호 '보험계약' 개정

보험계약을 측정하기 위해 사용한 투입변수의 추정기법이 보험 관련 법규에서 요구하는 원칙적인 추정기법과 다른 경우, 그 차이내역과 연결재무제표에 미치는 영향이 재무제표이용자들에게 목적적합하고 중요하다고 판단된다면 이를 공시합니다.

3.1.2 연결실체가 적용하지 않은 제·개정 기준서 및 해석서

제정 또는 공표되었으나 시행일이 도래하지 않아 적용하지 아니한 제·개정 기준서 및 해석서는 다음과 같습니다.

(1) 기업회계기준서 제1109호 '금융상품', 제1107호 '금융상품: 공시' 개정

실무에서 제기된 의문에 대응하고 새로운 요구사항을 포함하기 위해 기업회계기준서 제1109호 '금융상품'과 제1107호 '금융상품: 공시'가 개정되었습니다. 동 개정사항은 2026년 1월 1일 이후 시작하는 회계연도부터 적용되며, 조기적용이 허용됩니다. 주요 개정내용은 다음과 같습니다. 연결실체는 동 개정으로 인한 연결재무제표의 영향을 검토중에 있습니다.

- 특정 기준을 충족하는 경우, 결제일 전에 전자지급시스템을 통해 금융부채가 결제된 것으로(제거된 것으로) 간주할 수 있도록 허용
- 금융자산이 원리금 지급만으로 구성되어 있는지의 기준을 충족하는지 평가하기 위한 추가 지침을 명확히 하고 추가함.
- 계약상 현금흐름의 시기나 금액을 변경시키는 계약조건이 기업에 미치는 영향과 기업이 노출되는 정도를 금융상품의 각 종류별로 공시
- FVOCI 지정 지분상품에 대한 추가 공시

(2) 한국채택국제회계기준 연차개선 Volume 11

한국채택국제회계기준 연차개선Volume 11은 2026년 1월 1일 이후 시작하는 회계연도부터 적용되며, 조기적용이 허용됩니다. 연결실체는 동 개정으로 인한 연결재무제표의 영향을 검토 중에 있습니다.

- 기업회계기준서 제1101호 '한국채택국제회계기준의 최초채택': K-IFRS 최초 채택시 위험회피회계 적용
- 기업회계기준서 제1107호 '금융상품:공시': 제거 손익, 실무적용지침
- 기업회계기준서 제1109호 '금융상품': 리스부채의 제거 회계처리와 거래가격의 정의
- 기업회계기준서 제1110호 '연결재무제표': 사실상의 대리인 결정

·기업회계기준서 제1007호 '현금흐름표': 원가법

(3) 기업회계기준서 제1109호 '금융상품', 제1107호 '금융상품: 공시' 개정 - 자연에 의존하는 전력과 관련된 계약

전력 생산의 원천이 통제할 수 없는 자연 조건(예: 날씨)에 의존하기 때문에 기업이 기초 전력량의 변동성에 노출되는 계약으로 자연에 의존하는 전력과 관련된 계약을 정의하고, '자연에 의존하는 전력을 매입 또는 매도하는 계약'이 자가 사용 예외의 평가 대상임을 명확히 하였습니다. 또한, 자연에 의존하는 '예상 전력거래의' 변동 가능명목수량을 '위험회피대상항목'으로 지정할 수 있게 하는 등 위험회피회계 요건을 변경하고, 관련 공시를 추가하였습니다. 동 개정사항은 2026년 1월 1일 이후 시작하는 회계연도부터 적용되며, 조기적용이 허용됩니다. 해당 기준서의 개정이 연결재무제표에 미치는 중요한 영향은 없습니다.

(4) 기업회계기준서 제1118호 '재무제표 표시와 공시' 제정

기업회계기준서 제1118호 '재무제표 표시와 공시'는 제1001호 '재무제표 표시'를 대체하며, 유사 기업 간 재무성과의 비교가능성을 높이고 이용자에게 더욱 목적적합한 정보를 제공하기 위한 새로운 요구사항을 포함합니다. 연결재무제표 항목의 인식이나 측정에는 영향을 미치지 않지만, 연결손익계산서와 '경영진이 정의한 성과측정치'의 공시를 포함해 표시와 공시에 미치는 영향은 광범위한 것으로 예상합니다.

기준서는 2027년 1월 1일 이후 시작하는 회계연도부터 적용되며, 조기도입이 가능합니다. 기준서의 소급 작성 요구에 따라, 2026년 12월 31일로 종료되는 회계연도의 비교정보는 기업회계기준서 제1118호에 따라 재작성됩니다.

경영진은 현재 새로운 기준서의 적용이 연결실체의 연결재무제표에 미치는 영향을 검토 중에 있으며, 기준서의 채택이 연결실체의 순손익에 미치는 영향은 없으나 연결손익계산서의 수익과 비용을 새로운 범주로 분류하게 되어 영업손익의 계산 및 보고 방식에 영향을 미칠 것으로 예상합니다.

3.2 연결

연결실체는 기업회계기준서 제1110호 '연결재무제표'에 따라 연결재무제표를 작성하고 있습니다.

(1) 종속기업

종속기업은 지배기업이 지배하고 있는 모든 기업입니다. 연결실체가 투자한 기업에 관여해서 변동이익에 노출되거나 변동이익에 대한 권리가 있고, 투자한 기업에 대해 자신의 힘으로 그러한 이익에 영향을 미칠 능력이 있는 경우, 해당 기업을 지배한다고 판단합니다. 종속기업은 연결실체가 지배하게 되는 시점부터 연결재무제표에 포함되며, 지배력을 상실하는 시점에 연결재무제표에서 제외됩니다.

연결실체의 사업결합은 취득법으로 회계처리 됩니다. 이전대가는 취득일의 공정가치로 측정하고, 사업결합으로 취득한 식별가능한 자산·부채 및 우발부채는 취득일의 공정가치로 최초 측정하고 있습니다. 연결실체는 청산 시 순자산의 비례적 몫을 제공하는 비지배지분을 사업결합 건별로 판단하여 피취득자의 순자산 중 비례적 지분 또는 공정가치로 측정합니다. 그 밖의 비지배지분은 다른 기준서의 요구사항이 없다면 공정가치로 측정합니다. 취득관련 원가는 발생 시 당기비용으로 인식됨

니다.

영업권은 이전대가, 피취득자에 대한 비지배지분의 금액과 취득자가 이전에 보유하고 있던 피취득자에 대한 지분의 취득일의 공정가치 합계액이 취득한 식별가능한 순자산보다 클 경우, 그 초과금액으로 인식됩니다. 이전대가 등이 취득한 종속기업 순자산의 공정가액보다 작다면, 그 차액은 당기 손익으로 인식됩니다.

연결실체 내의 기업간에 발생하는 거래로 인한 채권, 채무의 잔액, 수익과 비용 및 미실현이익 등은 제거됩니다. 또한 종속기업의 회계정책은 연결실체에서 채택한 회계정책을 일관성 있게 적용하기 위해 차이가 나는 경우 수정됩니다.

지배력의 상실을 발생시키지 않는 비지배지분과의 거래는 비지배지분의 조정금액과 지급 또는 수취한 대가의 공정가치의 차이를 지배기업의 소유주에게 귀속되는 자본으로 직접 인식합니다. 연결실체가 종속기업에 대해 지배력을 상실하는 경우, 보유하고 있는 해당 기업의 잔여 지분은 동시에 공정가치로 재측정되며, 관련 차액은 당기손익으로 인식됩니다.

(2) 관계기업

관계기업은 연결실체가 유의적 영향력을 보유하는 기업이며, 관계기업 투자는 최초에 취득원가로 인식하며 이후 지분법을 적용합니다. 연결실체와 관계기업 간의 거래에서 발생한 미실현이익은 연결실체의 관계기업에 대한 지분에 해당하는 부분만큼 제거됩니다. 관계기업의 손실 중 연결실체의 지분이 관계기업에 대한 투자지분(순투자의 일부를 구성하는 장기투자지분 포함)과 같거나 초과하는 경우에는 지분법 적용을 중지합니다. 단, 연결실체의 지분이 영(0)으로 감소된 이후 추가 손실분에 대하여 연결실체에 법적-의제의무가 있거나, 관계기업을 대신하여 지급하여야 하는 경우, 그 금액까지만 손실과 부채로 인식합니다. 또한 관계기업 투자에 대한 객관적인 손상의 징후가 있는 경우 관계기업 투자의 회수가능액과 장부금액과의 차이는 손상차손으로 인식됩니다. 연결실체는 지분법을 적용하기 위하여 관계기업의 재무제표를 이용할 때, 유사한 상황에서 발생한 동일한 거래나 사건에 대하여 연결실체가 적용하는 회계정책과 동일한 회계정책이 적용되었는지 검토하여 필요한 경우 관계기업의 재무제표를 조정합니다.

(3) 공동약정

둘 이상의 당사자들이 공동지배력을 보유하는 공동약정은 공동영업 또는 공동기업으로 분류됩니다. 공동영업자는 공동영업의 자산과 부채에 대한 권리와 의무를 보유하며, 공동영업의 자산과 부채, 수익과 비용 중 자신의 몫을 인식합니다. 공동기업참여자는 공동기업의 순자산에 대한 권리를 가지며, 지분법을 적용합니다.

3.3 외화환산

(1) 기능통화와 표시통화

연결실체는 연결실체 내 개별기업의 재무제표에 포함되는 항목들을 각각의 영업활동이 이루어지는 주된 경제환경에서의 통화(기능통화)를 적용하여 측정하고 있습니다. 지배기업의 기능통화는 대한민국의 원화이며, 연결재무제표는 대한민국의 원화로 표시되어 있습니다.

(2) 외화거래와 보고기간말의 환산

외화거래는 거래일의 환율 또는 재측정되는 항목인 경우 평가일의 환율을 적용한 기능통화로 인식됩니다. 외화거래의 결제나 화폐성 외화 자산·부채의 환산에서 발생하는 외환차이는 당기손익으로 인식됩니다. 다만, 조건을 충족하는 현금흐름위험회피나 순투자의 위험회피의 효과적인 부분과 관련되거나 보고기업의 해외사업장에 대한 순투자의 일부인 화폐성항목에서 생기는 손익은 기타포괄손익으로 인식합니다.

비화폐성 금융자산·부채로부터 발생하는 외환차이는 공정가치 변동손익의 일부로 보아 당기손익-공정가치 측정 지분상품으로부터 발생하는 외환차이는 당기손익으로, 기타포괄손익-공정가치 측정 지분상품의 외환차이는 기타포괄손익에 포함하여 인식됩니다.

(3) 표시통화로 의 환산

연결실체의 표시통화와 다른 기능통화를 가진 모든 연결실체의 재무제표에 대해서는다음의 방법으로 환산하고 있습니다.

- 자산과 부채는 보고기간말의 마감 환율
- 수익과 비용은 해당 기간의 평균 환율
- 자본은 역사적 환율
- 환산에서 발생하는 외환 차이는 기타포괄손익으로 인식

해외사업장의 취득으로 생기는 영업권과 자산·부채의 장부금액에 대한 공정가치 조정액은 해외사업장의 자산·부채로 보아 마감 환율로 환산합니다.

3.4 금융자산

(1) 분류

연결실체는 다음의 측정 범주로 금융자산을 분류합니다.

- 당기손익-공정가치 측정 금융자산
- 기타포괄손익-공정가치 측정 금융자산
- 상각후원가 측정 금융자산

금융자산은 금융자산의 관리를 위한 사업모형과 금융자산의 계약상 현금흐름 특성에근거하여 분류합니다.

공정가치로 측정하는 금융자산의 손익은 당기손익 또는 기타포괄손익으로 인식합니다. 채무상품에 대한 투자는 해당 자산을 보유하는 사업모형에 따라 그 평가손익을 당기손익 또는 기타포괄손익으로 인식합니다. 연결실체는 금융자산을 관리하는 사업모형을 변경하는 경우에만 채무상품을 재분류합니다.

단기매매항목이 아닌 지분상품에 대한 투자는 최초 인식시점에 후속적인 공정가치 변동을 기타포괄손익으로 표시할 것을 지정하는 취소불가능한 선택을 할 수 있습니다. 지정되지 않은 지분상품에 대한 투자의 공정가치 변동은 당기손익으로 인식합니다.

(2) 측정

연결실체는 최초 인식시점에 금융자산을 공정가치로 측정하며, 당기손익-공정가치 측정 금융자산이

아닌 경우에 해당 금융자산의 취득과 직접 관련되는 거래원가는 공정가치에 가산합니다. 당기손익-공정가치 측정 금융자산의 거래원가는 당기손익으로 비용처리합니다.

내재파생상품을 포함하는 복합계약은 계약상 현금흐름이 원금과 이자로만 구성되어 있는지를 결정할 때 해당 복합계약 전체를 고려합니다.

① 채무상품

금융자산의 후속적인 측정은 금융자산의 계약상 현금흐름 특성과 그 금융자산을 관리하는 사업모형에 근거합니다. 연결실체는 채무상품을 다음의 세 범주로 분류합니다.

(가) 상각후원가

계약상 현금흐름을 수취하기 위해 보유하는 것이 목적인 사업모형 하에서 금융자산을 보유하고, 계약상 현금흐름이 원리금만으로 구성되어 있는 자산은 상각후원가로 측정합니다. 상각후원가로 측정하는 금융자산으로서 위험회피관계의 적용 대상이 아닌 금융자산의 손익은 해당 금융자산을 제거하거나 손상할 때 당기손익으로 인식합니다. 유효이자율법에 따라 인식하는 금융자산의 이자수익은 '금융수익'에 포함됩니다.

(나) 기타포괄손익-공정가치 측정 금융자산

계약상 현금흐름의 수취와 금융자산의 매도 두 가지 모두를 통해 목적을 이루는 사업모형 하에서 금융자산을 보유하고, 계약상 현금흐름이 원리금만으로 구성되어 있는 금융자산은 기타포괄손익-공정가치로 측정합니다. 손상차손(환입)과 이자수익 및 외환손익을 제외하고는, 공정가치로 측정하는 금융자산의 평가손익은 기타포괄손익으로 인식합니다. 금융자산을 제거할 때에는 인식한 기타포괄손익누계액을 자본에서 당기손익으로 재분류합니다. 유효이자율법에 따라 인식하는 금융자산의 이자수익은 '금융수익'에 포함됩니다. 외환손익은 '기타영업외수익' 또는 '기타영업외비용'으로 표시하고 손상차손은 '기타영업외비용'으로 표시합니다.

(다) 당기손익-공정가치 측정 금융자산

상각후원가 측정이나 기타포괄손익-공정가치 측정 금융자산이 아닌 채무상품은 당기손익-공정가치로 측정됩니다. 위험회피관계가 적용되지 않는 당기손익-공정가치 측정 채무상품의 손익은 당기손익으로 인식하고 발생한 기간에 연결손익계산서에 '기타영업외수익' 또는 '기타영업외비용'으로 표시합니다.

② 지분상품

연결실체는 모든 지분상품에 대한 투자를 후속적으로 공정가치로 측정합니다. 공정가치 변동을 기타포괄손익으로 표시할 것을 선택한 장기적 투자목적 또는 전략적 투자목적의 지분상품에 대해 기타포괄손익으로 인식한 금액은 해당 지분상품을 제거할때에도 당기손익으로 재분류하지 않습니다. 이러한 지분상품에 대한 배당수익은 연결실체가 배당을 받을 권리가 확정된 때 '금융수익'으로 당기손익으로 인식합니다.

당기손익-공정가치로 측정하는 금융자산의 공정가치 변동은 연결손익계산서에 '기타영업외수익' 또는 '기타영업외비용'으로 표시합니다. 기타포괄손익-공정가치로 측정하는 지분상품에 대한 손상차

손(환입)은 별도로 구분하여 인식하지 않습니다.

(3) 손상

연결실체는 미래전망정보에 근거하여 상각후원가로 측정하거나 기타포괄손익-공정가치로 측정하는 채무상품에 대한 기대신용손실을 평가합니다. 손상 방식은 신용위험의 유의적인 증가 여부에 따라 결정됩니다. 단, 매출채권 및 리스채권에 대해 연결실체는 채권의 최초 인식시점부터 전체기간 기대신용손실을 인식하는 간편법을 적용합니다.

(4) 인식과 제거

금융자산의 정형화된 매입 또는 매도는 매매일에 인식하거나 제거합니다. 금융자산은 현금흐름에 대한 계약상 권리가 소멸하거나 금융자산을 양도하고 소유에 따른 위험과 보상의 대부분을 이전한 경우에 제거됩니다.

연결실체가 금융자산을 양도한 경우라도 채무자의 채무불이행시의 소구권 등으로 양도한금융자산의 소유에 따른 위험과 보상의 대부분을 연결실체가 보유하는 경우에는 이를 제거하지 않고 그 양도 자산 전체를 계속하여 인식하되, 수취한 대가를 금융부채로 인식합니다.

(5) 금융상품의 상계

금융자산과 부채는 인식한 자산과 부채에 대해 법적으로 집행가능한 상계권리를 현재 보유하고 있고, 순액으로 결제하거나 자산을 실현하는 동시에 부채를 결제할 의도를 가지고 있을 때 상계하여 연결채무상태표에 순액으로 표시합니다. 법적으로 집행가능한 상계권리는 미래사건에 좌우되지 않으며, 정상적인 사업과정의 경우와 채무불이행의 경우 및 지급불능이나 파산의 경우에도 집행가능한 것을 의미합니다.

3.5 파생상품

파생상품은 파생상품 계약 체결 시점에 공정가치로 최초 인식되며 이후 공정가치로 재측정됩니다. 위험회피회계의 적용 요건을 충족하지 않는 파생상품은 매매목적으로 분류되고 파생상품의 공정가치변동은 거래의 성격에 따라 '금융수익(비용)'으로 손익계산서에 인식됩니다. 파생상품의 공정가치변동은 해당 파생상품이 위험회피수단으로 지정되었는지 여부 및 위험회피대상의 성격에 따라 다르게 회계처리됩니다. 연결실체는 파생상품을 위험회피목적으로 체결하고 있으며, 그 중 일부 파생상품에 대하여 다음과 같은 위험회피관계의 위험회피수단으로 지정하고 있습니다.

- 인식된 자산이나 부채 또는 확정계약의 공정가치 변동에 대한 위험회피 (공정가치 위험회피)

연결실체는 위험회피의 개시시점에 위험회피수단이 위험회피대상의 현금흐름의 변동을 상쇄할 것으로 기대되는지를 포함하여 위험회피수단과 위험회피대상의 경제적 관계를 문서화합니다. 또한, 연결실체는 위험회피거래를 수행하기 위한 위험관리 목적과 전략을 문서화 합니다.

위험회피 목적을 위해 사용된 파생상품의 공정가치는 주석 6에 공시되었습니다.

위험회피수단인 파생상품의 전체 공정가치는 위험회피대상의 잔여 만기가 12개월보다 길 경우 비유동자산이나 부채로 분류되고, 12개월 이하인 경우 유동자산이나 유동부채로 분류됩니다. 위험회피수단으로 지정되지 않은 파생상품부채는 결제일에 따라 유동과 비유동으로 구분되고, 파생상품자산

은 예상만기에 따라 유동과 비유동으로 구분됩니다.

공정가치 위험회피의 위험회피수단으로 지정된 파생상품의 공정가치 변동은 위험회피 대상의 회피 대상위험으로 인한 공정가치 변동과 함께 손익계산서에 인식됩니다. 위험회피회계의 요건이 더 이상 충족되지 않는 경우에는 유효이자율법이 적용되는 위험회피대상의 경우 잔여 만기에 걸쳐 이자 수익을 상각합니다.

3.6 매출채권

매출채권은 유의적인 금융요소를 포함하지 않는 경우에는 무조건적인 대가의 금액으로, 유의적인 금융요소를 포함하는 경우에는 공정가치로 최초 인식합니다. 매출채권은 후속적으로 유효이자율법을 적용한 상각후원가에 손실충당금을 차감하여 측정됩니다.

3.7 재고자산

재고자산은 원가와 순실현가능가치 중 작은 금액으로 표시되고, 재고자산의 원가는 월 총평균법에 따라 결정됩니다.

3.8 유형자산

유형자산은 원가에서 감가상각누계액과 손상차손누계액을 차감하여 표시됩니다. 역사적 원가는 자산의 취득에 직접적으로 관련된 지출을 포함합니다.

토지를 제외한 자산은 취득원가에서 잔존가치를 제외하고, 다음의 추정 경제적 내용연수에 걸쳐 정액법으로 상각됩니다.

과 목	추정 내용연수
건물 및 구축물	20년 ~ 40년
기계장치	5년 ~ 8년
비품	4년
기타의 유형자산	2년 ~ 8년

유형자산의 감가상각방법과 잔존가치 및 경제적 내용연수는 매 회계연도 말에 재검토 되고 필요한 경우 추정의 변경으로 조정됩니다.

3.9 정부보조금

정부보조금은 보조금의 수취와 정부보조금에 부가된 조건의 준수에 대한 합리적인 확신이 있을 때 공정가치로 인식됩니다. 자산관련보조금은 자산의 장부금액을 계산할 때 차감하여 표시되며, 수익 관련보조금은 이연하여 정부보조금의 교부 목적과 관련된 비용에서 차감하여 표시됩니다.

3.10 무형자산

영업권은 이전대가, 취득자가 이전에 보유하고 있던 피취득자에 대한 지분의 취득일 현재의 공정가치 합계액이 취득한 식별가능한 순자산을 초과하는 금액으로 인식합니다. 영업권은 원가에서 손상차손누계액을 차감한 가액으로 표시하고 있으며, 영업권에 대한 손상차손은 환입하지 않고 있습니다.

영업권을 제외한 무형자산은 역사적 원가로 최초 인식되고, 원가에서 상각누계액과 손상차손누계액을 차감한 금액으로 표시됩니다.

내부적으로 창출한 무형자산은 기술적 실현가능성, 미래경제적효익 등을 포함한 자산 인식요건이 충족된 시점 이후에 발생한 지출금액의 합계입니다. 계약적 고객관계는 사업결합으로 취득한 무형자산으로 취득일의 공정가치로 인식하고 있습니다. 회원권은 이용 가능 기간에 대하여 예측가능한 제한이 없으므로 내용연수가 한정되지 않아 상각되지 않습니다. 한정된 내용연수를 가지는 다음의 무형자산은 추정내용연수동안 정액법으로 상각됩니다.

과 목	추정 내용연수
산업재산권	10년
소프트웨어	5년
기타의 무형자산	5년

3.11 비금융자산의 손상

영업권이나 내용연수가 비한정인 무형자산에 대하여는 매년 또는 자산손상을 시사하는 징후가 있을 때, 상각대상 자산에 대하여는 자산손상을 시사하는 징후가 있을 때 손상검사를 수행하고 있습니다. 손상차손은 회수가능액(사용가치 또는 처분부대원가를 차감한 공정가치 중 높은 금액)을 초과하는 장부금액만큼 인식되고 영업권 이외의 비금융자산에 대한 손상차손은 매 보고기간말에 환입가능성이 검토됩니다.

3.12 매입채무와 기타채무

매입채무와 기타채무는 연결실체가 보고기간말 전에 제공받은 재화나 용역에 대하여지급하지 않은 부채입니다. 매입채무와 기타채무는 보고기간 후 12개월 후에 지급기일이도래하는 것이 아니라면 재무상태표에서 유동부채로 표시합니다. 해당 채무는 최초에 공정가치로 인식하고 이후 유효이자율법을 사용한 상각후원가로 측정합니다.

3.13 금융부채

(1) 분류 및 측정

연결실체의 당기손익-공정가치 측정 금융부채는 단기매매목적의 금융상품입니다. 주로 단기간 내에 재매입할 목적으로 부담하는 금융부채는 단기매매금융부채로 분류됩니다. 또한, 위험회피회계의 수단으로 지정되지 않은 파생상품이나 금융상품으로부터 분리된 내재파생상품도 단기매매금융부채로 분류됩니다.

당기손익-공정가치 측정 금융부채, 금융보증계약, 금융자산의 양도가 제거조건을 충족하지 못하는 경우에 발생하는 금융부채를 제외한 모든 비파생금융부채는 상각후원가로 측정하는 금융부채로 분류되고 있으며, 연결재무상태표 상 '매입채무', '기타채무' 등으로 표시됩니다.

차입금은 공정가치에서 발생한 거래원가를 차감한 금액으로 최초 인식하고 이후 상각후원가로 측정합니다. 받은 대가(거래원가 차감 후)와 상환금액의 차이는 유효이자율법을 사용하여 기간에 걸쳐 당기손익으로 인식합니다. 차입한도를 제공받기 위해 지급한 수수료는 차입한도의 일부나 전부로써 차입을 실행할 가능성이 높은(probable) 범위까지는 차입금의 거래원가로 인식합니다. 이 경우 수수료는 차입을 실행할 때까지 이연합니다. 차입한도약정의 일부나 전부로써 차입을 실행할 가능성이

높다는 증거가 없는 범위의 관련 수수료는 유동성을 제공하는 서비스에 대한 선급금으로서 자산으로 인식 후 관련된 차입한도기간에 걸쳐 상각합니다.

보고기간 후 12개월 이상 부채의 결제를 연기할 수 있는 실질적인 권리를 가지고 있지 않다면 차입금은 유동부채로 분류합니다.

(2) 제거

금융부채는 계약상 의무가 이행, 취소 또는 만료되어 소멸되거나 기존 금융부채의 조건이 실질적으로 변경된 경우에 연결재무상태표에서 제거됩니다. 소멸하거나 제3자에게 양도한 금융부채의 장부금액과 지급한 대가(양도한 비현금자산이나 부담한 부채를 포함)의 차액은 당기손익으로 인식합니다.

3.14 금융보증계약

연결실체가 제공한 금융보증계약은 최초에 공정가치로 인식하고, 이후 다음 중 큰 금액으로 측정합니다.

- (1) 금융상품의 손상규정에 따라 산정한 손실충당금
- (2) 최초 인식금액에서 기업회계기준서 제1115호에 따라 인식한 이익누계액을 차감한 금액

금융보증계약의 공정가치는 유사한 금융상품의 시장가격을 참조하거나, 금융보증이 제공된 차입금과 제공되지 않은 차입금의 이자율을 비교하거나, 향후 금융보증으로 인해 지급해야 할 금액의 현재가치에 근거하여 추정합니다.

3.15 총당부채

과거사건의 결과로 현재의 법적의무나 의제의무가 존재하고, 그 의무를 이행하기 위한 자원의 유출 가능성이 높으며, 당해 금액의 신뢰성 있는 추정이 가능한 경우 판매보증총당부채, 복구총당부채 등을 인식하고 있습니다. 총당부채는 의무를 이행하기 위하여 예상되는 지출액의 현재가치로 측정되며, 시간경과로 인한 총당부채의 증가는 이자비용으로 인식됩니다.

3.16 당기법인세 및 이연법인세

법인세비용은 당기법인세와 이연법인세로 구성됩니다. 법인세는 기타포괄손익이나 자본에 직접 인식된 항목과 관련된 금액은 해당 항목에서 직접 인식하며, 이를 제외하고는 당기손익으로 인식됩니다.

당기법인세비용은 보고기간말 현재 제정되었거나 실질적으로 제정된 세법에 근거하여 측정합니다. 경영진은 적용 가능한 세법 규정이 해석에 따라 달라질 수 있는 상황에 대하여 연결실체가 세무신고 시 적용한 세무정책에 대하여 주기적으로 평가하고 있으며, 세무당국이 불확실한 법인세 처리를 수용할 가능성이 높은지 고려합니다. 연결실체는 법인세 측정 시 가장 가능성이 높은 금액 또는 기댓값 중 불확실성의 해소를 더 잘 예측할 것으로 예상되는 방법을 사용하여 불확실성의 영향을 반영합니다.

이연법인세는 자산과 부채의 장부금액과 세무기준액의 차이로 발생하는 일시적차이에 대하여 장부금액을 회수하거나 결제할 때의 예상 법인세효과로 인식됩니다. 다만, 사업결합 이외의 거래에서 자

산·부채를 최초로 인식할 때 발생하는 이연법인세 자산과 부채는 그 거래가 회계이익이나 과세소득에 영향을 미치지 않는다면 인식되지 않습니다.

이연법인세자산은 차감할 일시적차이가 사용될 수 있는 미래 과세소득의 발생가능성이 높은 경우에 인식됩니다.

종속기업, 관계기업 및 공동기업 투자지분과 관련된 가산할 일시적차이에 대해 소멸시점을 통제할 수 있고 예측가능한 미래에 일시적차이가 소멸하지 않을 가능성이 높은 경우를 제외하고 이연법인세부채를 인식하고 있습니다. 또한 이러한 자산으로부터 발생하는 차감할 일시적차이에 대하여 일시적차이가 예측가능한 미래에 소멸할 가능성이 높고 일시적차이가 사용될 수 있는 과세소득이 발생할 가능성이 높은 경우에만 이연법인세자산을 인식하고 있습니다.

이연법인세 자산과 부채는 법적으로 당기법인세자산과 당기법인세부채를 상계할 수 있는 권리를 연결실체가 보유하고 있고, 이연법인세 자산과 부채가 동일한 과세당국에 의해서 부과되는 법인세와 관련된 경우에 상계합니다. 당기법인세 자산과 부채는 법적으로 상계할 수 있는 권리를 연결실체가 보유하고 있고, 순액으로 결제할 의도가 있거나 자산을 실현하는 동시에 부채를 결제하려는 의도가 있는 경우에 상계합니다.

3.17 종업원급여

(1) 퇴직급여

연결실체의 퇴직연금제도는 확정기여제도와 확정급여제도로 구분됩니다.

확정기여제도는 연결실체가 고정된 금액의 기여금을 별도 기금에 지급하는 퇴직연금제도이며, 기여금은 종업원이 근무 용역을 제공했을 때 비용으로 인식됩니다.

확정급여제도는 확정기여제도를 제외한 모든 퇴직연금제도입니다. 일반적으로 확정급여제도는 연령, 근속연수나 급여수준 등의 요소에 의하여 종업원이 퇴직할 때 지급받을 퇴직연금급여의 금액이 확정됩니다. 확정급여제도와 관련하여 재무상태표에 계상된 부채는 보고기간말 현재 확정급여채무의 현재가치에서 사외적립자산의 공정가치를 차감한 금액입니다. 확정급여채무는 매년 독립된 보험계리인에 의해 예측단위적립방식에 따라 산정되며, 확정급여채무의 현재가치는 그 지급시점과 만기가 유사한 우량회사채의 이자율로 기대미래현금유출액을 할인하여 산정됩니다. 한편, 순확정급여부채와 관련한 재측정요소는 기타포괄손익으로 인식됩니다.

제도개정, 축소 또는 정산이 발생하는 경우, 과거근무원가 또는 정산으로 인한 손익은 당기손익으로 인식됩니다.

(2) 기타장기종업원급여

연결실체는 장기 근속 임직원에게 장기종업원급여를 제공하고 있습니다. 이 급여를 받을 수 있는 권리는 장기간 근무한 임직원에게만 주어집니다. 기타장기종업원급여는 확정급여제도와 동일한 방법으로 측정되며, 근무원가, 기타장기종업원급여부채의 순이자 및 재측정요소는 당기손익으로 인식됩니다. 또한, 이러한 부채는 매년 독립적이고 적격한 보험계리사에 의해 평가됩니다.

3.18 수익인식

연결실체는 Display Panel을 구동하는 반도체를 설계 및 제조하여 고객에게 판매하는 사업을 영위하고 있습니다. 연결실체는 기업회계기준서 제1115호 '고객과의 계약에서 생기는 수익'을 적용하여 수익을 인식하고 있으며, 고객과의 계약에서 재화 및 용역의 통제가 고객에게 이전되었을 때, 해당 재화 및 용역의 대가로 받을 권리를 갖게 될 것으로 예상되는 대가를 반영하여 수익을 인식합니다.

일반적으로 재화의 통제가 이전되는 시점은 재화가 특정 장소로 이전되고, 재화에 대한 위험이 고객에게 이전되며, 고객이 재화의 수령을 승인하거나 재화의 수령 조건이 충족되었다는 객관적인 증거를 가지는 시점으로 판단하고 있습니다.

(1) 반품

고객이 환불할 것으로 예상되는 총액을 계약부채로 인식하고 수익을 조정하며, 고객이 반품 권리를 행사할 때 고객으로부터 제품을 회수할 권리를 계약자산으로 인식하고 해당 금액만큼 매출원가를 조정합니다. 제품을 회수할 권리는 제품의 과거 장부금액에서 제품을 회수하는데 드는 원가를 차감하여 측정합니다.

(2) 유의적인 금융요소

일반적인 경우 재화나 용역을 이전하는 시점과 대가를 지급하는 시점 간의 기간은 1년 이내이며, 이 경우 유의적인 금융요소의 영향을 반영하여 약속한 대가를 조정하지 않는 실무적 간편법을 사용합니다.

3.19 리스

(1) 리스제공자

연결실체가 리스제공자인 경우 운용리스에서 생기는 리스수익은 리스기간에 걸쳐 정액기준으로 인식합니다. 운용리스 체결 과정에서 부담하는 리스개설직접원가를 기초자산의 장부금액에 더하고 리스료 수익과 같은 기준으로 리스기간에 걸쳐 비용으로 인식합니다. 각 리스자산은 연결재무상태표에서 그 특성에 기초하여 표시하였습니다.

(2) 리스이용자

연결실체는 다양한 부동산, 자동차를 리스하고 있습니다. 리스계약은 일반적으로 고정기간으로 체결되지만 연장선택권이 있을 수 있습니다.

계약에는 리스요소와 비리스요소가 모두 포함될 수 있습니다. 연결실체는 상대적 개별 가격에 기초하여 계약 대가를 리스요소와 비리스요소에 배분하였습니다.

리스조건은 개별적으로 협상되며 다양한 계약조건을 포함합니다. 리스계약에 따라 부과되는 다른 제약은 없지만 리스자산을 차입금의 담보로 제공할 수는 없습니다.

연결실체는 계약이 집행가능한 기간 내에서 해지불능기간에 리스이용자가 연장선택권을 행사할 것이 상당히 확실한 경우의 그 대상기간과 종료선택권을 행사하지 않을 것이 상당히 확실한 경우의 그 대상기간을 포함하여 리스기간을 산정합니다. 연결실체는 리스이용자와 리스제공자가 각각 다른 당사자의 동의 없이 종료할 수 있는 권리가 있는 경우 계약을 종료할 때 부담할 경제적 불이익을 고려하여 집행가능한 기간을 산정합니다.

리스에서 생기는 자산과 부채는 최초에 현재가치기준으로 측정합니다. 리스부채는 다음 리스료의 순현재가치를 포함합니다.

- 받을 리스 인센티브를 차감한 고정리스료(실질적인 고정리스료 포함)
- 개시일 현재 지수나 요율을 사용하여 최초 측정한, 지수나 요율(이율)에 따라 달라지는 변동리스료
- 잔존가치보증에 따라 연결실체(리스이용자)가 지급할 것으로 예상되는 금액
- 연결실체(리스이용자)가 매수선택권을 행사할 것이 상당히 확실한 경우에 그 매수선택권의 행사가 격
- 리스기간이 연결실체(리스이용자)의 종료선택권 행사를 반영하는 경우에 그 리스를 종료하기 위하여 부담하는 금액

리스이용자가 리스 연장선택권을 행사할 것이 상당히 확실한(reasonably certain) 경우 그 선택권의 행사에 따라 지급할 리스료 또한 리스부채의 측정에 포함됩니다.

리스의 내재이자율을 쉽게 산정할 수 있는 경우 그 이자율로 리스료를 할인합니다. 내재이자율을 쉽게 산정할 수 없는 경우에는 리스이용자가 비슷한 경제적 환경에서 비슷한 기간에 걸쳐 비슷한 담보로 사용권자산과 가치가 비슷한 자산을 획득하는 데 필요한 자금을 차입한다면 지급해야 할 이자율인 리스이용자의 증분차입이자율을 사용합니다.

연결실체는 증분차입이자율을 다음과 같이 산정합니다.

- 가능하다면 개별 리스이용자가 받은 최근 제3자 금융 이자율에 제3자 금융을 받은 이후 재무상태의 변경을 반영
- 국가, 통화, 담보, 보증과 같은 리스에 특정한 조정을 반영

개별 리스이용자가 리스와 비슷한 지급일정을 가진 분할상환 차입금 이자율을 쉽게 관측(최근의 금융 또는 시장 자료를 통해)할 수 있는 경우, 연결실체는 증분차입이자율을 산정할 때 그 이자율을 시작점으로 사용합니다.

연결실체는 지수나 요율에 따라 달라지는 변동리스료의 경우 지수나 요율이 유효할 때까지 리스부채에 포함하지 않는 변동리스료의 잠재적 미래 증가 위험에 노출되어 있습니다. 지수나 요율에 따라 달라지는 리스료의 조정액이 유효한 시점에서 리스부채를 재평가하고 사용권자산을 조정합니다.

각 리스료는 리스부채의 상황과 금융원가로 배분합니다. 금융원가는 각 기간의 리스부채 잔액에 대하여 일정한 기간 이자율이 산출되도록 계산된 금액을 리스기간에 걸쳐 당기손익으로 인식합니다.

사용권자산은 다음 항목들로 구성된 원가로 측정합니다.

- 리스부채의 최초 측정금액
- 받은 리스 인센티브를 차감한 리스개시일이나 그 전에 지급한 리스료
- 리스이용자가 부담하는 리스개설직접원가
- 복구원가의 추정치

사용권자산은 리스개시일부터 기초자산의 내용연수 종료일과 리스기간 종료일 중 이른 날까지의 기간동안 감가상각합니다. 연결실체가 매수선택권을 행사할 것이 상당히 확실한(reasonably certain) 경우 사용권자산은 기초자산의 내용연수에 걸쳐 감가상각합니다.

장비 및 차량운반구의 단기리스와 모든 소액자산 리스와 관련된 리스료는 정액 기준에 따라 당기손익으로 인식합니다. 단기리스는 매수선택권 없이 리스기간이 12개월 이하인 리스이며, 소액리스자

산은 IT기기와 소액의 사무실 가구로 구성되어 있습니다.

(3) 연장선택권 및 종료선택권

연결실체 전체에 걸쳐 다수의 리스계약에 연장선택권 및 종료선택권을 포함하고 있습니다. 이러한 조건들은 계약 관리 측면에서 운영상의 유연성을 극대화하기 위해 사용됩니다. 보유하고 있는 대부분의 연장선택권 및 종료선택권은 해당 리스제공자가 아니라 연결실체가 행사할 수 있습니다.

3.20 영업부문

영업부문별 정보는 최고경영의사결정자에게 내부적으로 보고되는 방식에 기초하여 공시됩니다(주석 5 참조). 최고경영의사결정자는 영업부문에 배부될 자원과 영업부문의 성과를 평가하는데 책임이 있으며, 연결실체는 전략적 의사결정을 수행하는 이사회를 최고의사결정자로 보고 있습니다.

3.21 재무제표 승인

연결실체의 재무제표는 2026년 2월 5일자 이사회에서 승인되었으며, 2026년 3월 26일자 정기주주총회에서 최종 승인될 예정입니다.

4. 중요한 회계추정 및 가정 (연결)

재무제표 작성에는 미래에 대한 가정 및 추정이 요구되며 경영진은 연결실체의 회계정책을 적용하기 위해 판단이 요구됩니다. 추정 및 가정은 지속적으로 평가되며, 과거 경험과 현재의 상황에 비추어 합리적으로 예측가능한 미래의 사건을 고려하여 이루어집니다. 회계추정의 결과가 실제 결과와 동일한 경우는 드물 것이므로 중요한 조정을 유발할 수 있는 유의적인 위험을 내포하고 있습니다.

다음 회계연도에 자산 및 부채 장부금액의 조정에 영향을 미칠 수 있는 경영진 판단과 유의적 위험에 대한 추정 및 가정은 다음과 같습니다. 일부 항목에 대한 유의적인 판단 및 추정에 대한 추가적인 정보는 개별 주석에 포함되어 있습니다.

(1) 재고자산의 평가

재고자산은 순실현가능가치와 취득원가 중 낮은 금액으로 평가하고 있으며, 순실현가능가치는 예상되는 판매가격과 판매부대비용 등의 추정에 기초하여 결정하고 있습니다. 또한, 진부화 재고자산에 대해서도 순실현가능가치를 추정하여 평가하고 있습니다. 이러한 추정은 시장상황 및 과거 경험 등에 기초하여 이루어집니다(주석 13 참조).

(2) 총당부채

보고기간말 현재 품질보증수리 등과 관련한 총당부채를 계상하고 있습니다. 이러한 총당부채는 과거 경험 등에 기초한 추정에 근거하여 결정하고 있습니다(주석 19 참조).

(3) 영업권 및 비금융자산의 손상차손

매 보고기간말 모든 비금융자산에 대하여 손상징후의 존재 여부를 평가하고 있습니다. 영업권과 비한정 내용연수의 무형자산에 대해서는 매년 또는 손상징후가 있는 경우에 손상검사를 수행하며 기

타 비금융자산에 대해서는 장부금액이 회수가능하지 않을 것이라는 징후가 있을 때 손상검사를 수행합니다. 사용가치를 계산하기 위하여 경영진은 해당 자산이나 현금창출단위로부터 발생하는 미래 기대현금흐름을 추정하고 동 미래기대현금흐름의 현재가치를 계산하기 위한 적절한 할인율을 선택합니다(주석 16 참조).

(4) 금융상품의 공정가치

활성시장에서 거래되지 않는 금융상품의 공정가치는 원칙적으로 평가기법을 사용하여 결정됩니다. 연결실체는 보고기간말 현재 중요한 시장상황에 기초하여 다양한 평가기법의 선택 및 가정에 대한 판단을 하고 있습니다(주석 6 참조).

(5) 순확정급여부채

순확정급여부채의 현재가치는 보험수리적방식에 의해 결정되는 다양한 요소들 특히 할인율의 변동에 영향을 받습니다(주석 30 참조).

5. 영업부문 (연결)

주요 고객에 대한 공시

당기

(단위 : 원)

	주요고객A	주요고객B
보고부문을 식별하기 위하여 사용한 요소에 대한 기술	연결실체는 영업수익을 창출하는 재화나 용역의 성격 및 서비스를 제공하기 위한 자산의 특성 등을 기준으로 최고경영자의 의사결정을 위해 제공되는 수준으로 보고부문을 구분하며, 그 결과 단일의 보고부문으로 식별하였습니다.	연결실체는 영업수익을 창출하는 재화나 용역의 성격 및 서비스를 제공하기 위한 자산의 특성 등을 기준으로 최고경영자의 의사결정을 위해 제공되는 수준으로 보고부문을 구분하며, 그 결과 단일의 보고부문으로 식별하였습니다.
주요 고객에 대한 정보	연결실체의 매출액 중 10% 이상을 차지하는 단일 외부고객	연결실체의 매출액 중 10% 이상을 차지하는 단일 외부고객
수익(매출액)	912,344,814,114	444,814,462,565

전기

(단위 : 원)

	주요고객A	주요고객B
보고부문을 식별하기 위하여 사용한 요소에 대한 기술	연결실체는 영업수익을 창출하는 재화나 용역의 성격 및 서비스를 제공하기 위한 자산의 특성 등을 기준으로 최고경영자의 의사결정을 위해 제공되는 수준으로 보고부문을 구분하며, 그 결과 단일의 보고부문으로 식별하였습니다.	연결실체는 영업수익을 창출하는 재화나 용역의 성격 및 서비스를 제공하기 위한 자산의 특성 등을 기준으로 최고경영자의 의사결정을 위해 제공되는 수준으로 보고부문을 구분하며, 그 결과 단일의 보고부문으로 식별하였습니다.
주요 고객에 대한 정보	연결실체의 매출액 중 10% 이상을 차지하는 단일 외부고객	연결실체의 매출액 중 10% 이상을 차지하는 단일 외부고객

수익(매출액)	1,073,279,011,147	554,434,142,609
---------	-------------------	-----------------

지역에 대한 공시

당기

(단위 : 원)

	한국	아시아	아메리카	기타	지역 합계
수익(매출액)	385,096,500,229	1,247,637,374,224	6,249,039,324	87,752,014	1,639,070,665,791
비유동자산(관계기업 및 공동기업투자 자산, 유형자산, 무형자산 및 사용권자산 금액의 합계)	269,908,715,602	6,205,542,226	177,549,232	0	276,291,807,060

전기

(단위 : 원)

	한국	아시아	아메리카	기타	지역 합계
수익(매출액)	306,481,793,557	1,554,323,941,799	4,815,803,143	0	1,865,621,538,499
비유동자산(관계기업 및 공동기업투자 자산, 유형자산, 무형자산 및 사용권자산 금액의 합계)	274,910,863,781	5,637,279,398	218,322,915	0	280,766,466,094

6-1. 금융상품 - 범주별 금융상품 (연결)

금융자산의 범주별 공시

당기

(단위 : 원)

	금융자산, 범주										금융자산, 범주 합계	
	당기손익인식금융자산		공정가치평가를 기타포괄손익으로 인식하는 금융자산		상각후원가로 측정하는 금융자산, 범주				파생상품자산			
	금융자산, 분류	금융자산, 분류	금융자산, 분류	금융자산, 분류	금융자산, 분류			금융자산, 분류	금융자산, 분류			
지분투자	합계	매출채권	합계	현금및현금성자산	단기금융상품	매출채권	기타채권	합계	위험회피목적파생상품자산	합계		
금융자산	6,000,000,000	6,000,000,000	321,441,656,010	321,441,656,010	178,168,748,471	270,433,128,712	33,310,849,811	13,934,566,216	495,847,293,210	2,460,241,051	2,460,241,051	825,749,190,271
금융자산, 공정가치	6,000,000,000	6,000,000,000								2,460,241,051	2,460,241,051	
공정가치 공시에서 제외된 이유에 대한 기술			장부금액이 공정가치의 합리적인 근사치이므로 공정가치치 서열체계 및 측정방법 등 공시에서 제외하였습니다.		장부금액이 공정가치의 합리적인 근사치이므로 공정가치치 서열체계 및 측정방법 등 공시에서 제외하였습니다.	장부금액이 공정가치의 합리적인 근사치이므로 공정가치치 서열체계 및 측정방법 등 공시에서 제외하였습니다.	장부금액이 공정가치의 합리적인 근사치이므로 공정가치치 서열체계 및 측정방법 등 공시에서 제외하였습니다.	장부금액이 공정가치의 합리적인 근사치이므로 공정가치치 서열체계 및 측정방법 등 공시에서 제외하였습니다.				

전기

(단위 : 원)

	금융자산, 범주										금융자산, 범주 합계	
	당기손익인식금융자산		공정가치평가를 기타포괄손익으로 인식하는 금융자산		상각후원가로 측정하는 금융자산, 범주				파생상품자산			
	금융자산, 분류	금융자산, 분류	금융자산, 분류	금융자산, 분류	금융자산, 분류			금융자산, 분류	금융자산, 분류			
지분투자	합계	매출채권	합계	현금및현금성자산	단기금융상품	매출채권	기타채권	합계	위험회피목적파생상품자산	합계		
금융자산	6,000,000,000	6,000,000,000	321,441,656,010	321,441,656,010	178,168,748,471	270,433,128,712	33,310,849,811	13,934,566,216	495,847,293,210	2,460,241,051	2,460,241,051	825,749,190,271
금융자산, 공정가치	6,000,000,000	6,000,000,000								2,460,241,051	2,460,241,051	
공정가치 공시에서 제외된 이유에 대한 기술			장부금액이 공정가치의 합리적인 근사치이므로 공정가치치 서열체계 및 측정방법 등 공시에서 제외하였습니다.		장부금액이 공정가치의 합리적인 근사치이므로 공정가치치 서열체계 및 측정방법 등 공시에서 제외하였습니다.	장부금액이 공정가치의 합리적인 근사치이므로 공정가치치 서열체계 및 측정방법 등 공시에서 제외하였습니다.	장부금액이 공정가치의 합리적인 근사치이므로 공정가치치 서열체계 및 측정방법 등 공시에서 제외하였습니다.	장부금액이 공정가치의 합리적인 근사치이므로 공정가치치 서열체계 및 측정방법 등 공시에서 제외하였습니다.				

금융자산	0	0	423,875,255,010	423,875,255,010	238,812,527,045	160,000,000,000	24,923,491,653	14,798,939,241	438,534,957,939	상품자산	0	0	862,410,212,949
금융자산, 공정가치	0	0									0	0	
공정가치 공시에서 제외한 이유에 대한 기술			장부금액이 공정가치의 합리적인 근사치이므로 공정가치 서열체계 및 측정방법 등 공시에서 제외하였습니다.		장부금액이 공정가치의 합리적인 근사치이므로 공정가치 서열체계 및 측정방법 등 공시에서 제외하였습니다.		장부금액이 공정가치의 합리적인 근사치이므로 공정가치 서열체계 및 측정방법 등 공시에서 제외하였습니다.		장부금액이 공정가치의 합리적인 근사치이므로 공정가치 서열체계 및 측정방법 등 공시에서 제외하였습니다.				

금융부채의 범주별 공시

당기

(단위 : 원)

금융부채, 범주										금융부채, 범주 합계	
상각후원가로 측정하는 금융부채, 범주				파생상품 금융부채		기타금융부채					
금융부채, 분류		금융부채, 분류 합계	금융부채, 분류 합계	금융부채, 분류	금융부채, 분류 합계	금융부채, 분류	IFRS 7의 적용범위 외의 금융부채	금융부채, 분류 합계	리스 부채		
매입채무	기타 미지급금										위험회피목적파생상품부채
금융부채	114,089,548,225									56,924,019,741	171,013,567,966
금융부채, 공정가치				1,818,844,164	1,818,844,164						
공정가치 공시에서 제외한 이유에 대한 기술		금융부채에 포함되지 않는 종업원 관련 채무 등은 제외되어 있습니다. 장부금액이 공정가치 서열체계 및 측정방법 등 공시에서 제외하였습니다.				리스부채는 기업회계기준서 제1107호 '금융상품:공시'에 따라 공정가치 공시에서 제외하였습니다.					

전기

(단위 : 원)

금융부채, 범주										금융부채, 범주 합계	
상각후원가로 측정하는 금융부채, 범주				파생상품 금융부채		기타금융부채					
금융부채, 분류		금융부채, 분류 합계	금융부채, 분류 합계	금융부채, 분류	금융부채, 분류 합계	금융부채, 분류	IFRS 7의 적용범위 외의 금융부채	금융부채, 분류 합계	리스 부채		
매입채무	기타 미지급금										위험회피목적파생상품부채
금융부채	153,443,980,008									106,685,420,663	260,129,400,671
금융부채, 공정가치				13,642,987,958	13,642,987,958						

공정가치 공시에서 제외된 이유에 대한 기술	장부금액이 공정가치의 합리적인 근사치이므로 공정가치 서열체계 및 측정방법 등 공시에서 제외하였습니다.	금융부채에 포함되지 않는 종업원 관련 채무 등은 제외되어 있습니다. 장부금액이 공정가치의 합리적인 근사치이므로 공정가치 서열체계 및 측정방법 등 공시에서 제외하였습니다.				리스부채는 기업회계기준서 제1107호 '금융상품:공시'에 따라 공정가치 공시에서 제외하였습니다.		
-------------------------	--	--	--	--	--	---	--	--

금융상품의 범주별 손익의 공시

당기

(단위 : 원)

	자산과 부채					자산과 부채 합계
	금융자산, 범주		금융부채, 범주		파생상품	
기타포괄손익-공정가치로 측정하는 금융자산, 범주	상각후원가로 측정하는 금융자산, 범주	상각후원가로 측정하는 금융부채, 범주	리스 부채			
이자수익(비용)	0	14,784,460,500	(1,786,917,303)	(1,366,038,261)	0	11,631,504,936
기타금융수익(비용)	(17,405,937,982)	(696,276,195)	1,635,057,562	0	5,527,810,782	(10,939,345,833)
기타금융수익(비용)에 대한 기술						기타손익은 기타포괄손익-공정가치측정금융자산, 상각후원가측정금융자산과 상각후원가측정금융부채, 위험회피목적파생상품에서 발생하는 매출채권처분손실, 외화환산손익, 외환차손익 등으로 구성되어 있습니다.

전기

(단위 : 원)

	자산과 부채					자산과 부채 합계
	금융자산, 범주		금융부채, 범주		파생상품	
기타포괄손익-공정가치로 측정하는 금융자산, 범주	상각후원가로 측정하는 금융자산, 범주	상각후원가로 측정하는 금융부채, 범주	리스 부채			
이자수익(비용)	0	17,671,738,990	(859,658,505)	(943,409,396)	0	15,868,671,089
기타금융수익(비용)	10,020,435,931	3,410,369,674	(15,127,393,712)	0	(12,537,966,771)	(14,234,554,878)
기타금융수익(비용)에 대한 기술						기타손익은 기타포괄손익-공정가치측정금융자산, 상각후원가측정금융자산과 상각후원가측정금융부채, 위험회피목적파생상품에서 발생하는 매출채권처분손실, 외화환산손익, 외환차손익 등으로 구성되어 있습니다.

6-2. 금융상품 - 공정가치 (연결)

공정가치측정 분류내의 공정가치 서열체계의 수준에 대한 기술

	공정가치 서열체계 수준 1	공정가치 서열체계 수준 2	공정가치 서열체계 수준 3
공정가치측정 분류내의 공정가치 서열체계의 수준에 대한 기술	측정일에 동일한 자산이나 부채에 대해 접근할 수 있는 활성시장의 (조정하지 않은) 공시가격으로, 해당 공시가격에는 금리 상승 및 인플레이션, ESG관련 위험 등의 경제환경 변화에 대한 시장의 가정이 반영되어 있음. (수준 1)	수준 1의 공시가격 외에 자산이나 부채에 대해 직접적으로나 간접적으로 관측할 수 있는 투입변수 (수준 2)	비상장 지분증권과 ESG관련 위험으로 인해 유의적인 관측 불가능한 조정이 반영되는 금융상품과 같이, 자산이나 부채에 대한 관측할 수 없는 투입변수 (수준 3)

자산의 공정가치측정에 대한 공시

(단위 : 원)

측정 전체								
공정가치								
금융자산, 범주								
파생상품자산								
공정가치 서열체계의 모든 수준				공정가치 서열체계의 모든 수준				공정가치 서열체계의 모든 수준
공정가치 서열체계 수	공정가치 서열체계 수	공정가치 서열체계 수	공정가치 서열체계의 모든 수준 합계	공정가치 서열체계 수	공정가치 서열체계 수	공정가치 서열체계 수	공정가치 서열체계의 모든 수준 합계	
준 1	준 2	준 3		준 1	준 2	준 3		
금융자산	0	2,460,241,051	0	2,460,241,051	0	0	6,000,000,000	6,000,000,000
공정가치 서열체계의 수준 1, 수준 2, 수준 3 사이에 이동이 없었								
다는 사실을 기술, 자산								
공정가치측정에 사용된 평가방법에 대한 기술, 자산	현금흐름 할인모형						-	
공정가치측정에 사용된 투입변수에 대한 기술, 자산	할인율 및 환율						-	

부채의 공정가치측정에 대한 공시

당기

(단위 : 원)

측정 전체				
공정가치				
금융부채, 범주				
파생상품 금융부채				
공정가치 서열체계의 모든 수준				공정가치 서열체계의 모든 수준 합계
공정가치 서열체계 수준 1	공정가치 서열체계 수준 2	공정가치 서열체계 수준 3		

금융부채	0	1,818,844,164	0	1,818,844,164
공정가치 서열체계의 수준 1, 수준 2, 수준 3 사이에 이동이 없었다는 사실을 기술, 부채				반복적인 공정가치 측정치의 서열체계 수준 간 대체는 없습니다.
공정가치측정에 사용된 평가기법에 대한 기술, 부채		현금흐름 할인모형		
공정가치측정에 사용된 투입변수에 대한 기술, 부채		할인율 및 환율		

전기

(단위 : 원)

	측정 전체			
	공정가치			
	금융부채, 범주			
	파생상품 금융부채			
	공정가치 서열체계의 모든 수준			공정가치 서열체계의 모든 수준 합계
	공정가치 서열체계 수준 1	공정가치 서열체계 수준 2	공정가치 서열체계 수준 3	
금융부채	0	13,642,987,958	0	13,642,987,958
공정가치 서열체계의 수준 1, 수준 2, 수준 3 사이에 이동이 없었다는 사실을 기술, 부채				반복적인 공정가치 측정치의 서열체계 수준 간 대체는 없습니다.
공정가치측정에 사용된 평가기법에 대한 기술, 부채		현금흐름 할인모형		
공정가치측정에 사용된 투입변수에 대한 기술, 부채		할인율 및 환율		

6-3. 금융상품 - 파생상품 (연결)

위험회피수단에 대한 세부 정보 공시

당기

(단위 : 원)

	위험회피
	공정가치위험회피
	위험
	환위험
	파생상품 유형

	선도계약		
	거래상대방		
	신한은행 외 1		
	범위		범위 합계
	하위범위	상위범위	
계약금액, USD [USD, 백만]			146
계약환율	1,379.30	1,475.80	
계정과목			기타금융자산/부채
위험회피시작일	2025-09-03	2025-12-29	
위험회피종료일	2026-01-05	2026-04-07	
위험회피수단, 자산			2,460,241,051
위험회피수단, 부채			1,818,844,164

전기

(단위 : 원)

	위험회피		
	공정가치위험회피		
	위험		
	환위험		
	파생상품 유형		
	선도계약		
	거래상대방		
	신한은행 외 1		
	범위		범위 합계
	하위범위	상위범위	
계약금액, USD [USD, 백만]			138
계약환율	1,298.70	1,456.75	
계정과목			기타금융자산/부채
위험회피시작일	2024-09-11	2024-12-26	
위험회피종료일	2025-01-06	2025-04-07	
위험회피수단, 자산			0
위험회피수단, 부채			13,642,987,958

위험회피대상항목에 대한 상세한 정보의 공시

당기

(단위 : 원)

	위험회피
	공정가치위험회피
	위험
	환위험
	파생상품 유형

	선도계약	
위험회피대상 장부금액		209,133,077,433
위험회피대상항목이 포함된 재무상태표 항목에 대한 기술	매출채권	
위험회피의 비효과적인 부분을 인식하기 위해 사용된 위험회피대상항목의 평가손익		(641,396,887)

전기

(단위 : 원)

	위험회피	
	공정가치위험회피	
	위험	
	환위험	
	파생상품 유형	
	선도계약	
위험회피대상 장부금액		202,807,648,817
위험회피대상항목이 포함된 재무상태표 항목에 대한 기술	매출채권	
위험회피의 비효과적인 부분을 인식하기 위해 사용된 위험회피대상항목의 평가손익		13,642,987,958

위험회피회계처리의 결과로 포괄손익계산서에 영향을 미친 금액에 대한 정보의 공시

당기

(단위 : 원)

	위험회피	
	공정가치위험회피	
	위험	
	환위험	
	파생상품 유형	
	선도계약	
위험회피의 비효과적인 부분을 인식하기 위한 가정에 사용된 위험회피수단의 평가손익		641,396,887
당기손익 인식 계정과목	파생상품평가이익/손실	
위험회피의 비효과적인 부분으로 당기손익으로 인식한 금액		0

전기

(단위 : 원)

	위험회피	
	공정가치위험회피	
	위험	
	환위험	
	파생상품 유형	

	선도계약
위험회피의 비효과적인 부분을 인식하기 위한 가정에 사용된 위험회피수단의 평가손익	(13,642,987,958)
당기손익 인식 계정과목	파생상품평가이익/손실
위험회피의 비효과적인 부분으로 당기손익으로 인식한 금액	0

금융자산의 양도에 대한 공시

	공시금액
금융자산의 양도에 대한 기술	연결실체는 수출입은행 등과 매출채권 팩토링 계약에 따라 매출채권을 양도하였습니다. 이 거래는 해당 매출채권이 만기에 회수되지 않는 경우 연결실체가 은행 등에 그 회수되지 않은 매출채권 금액을 지급할 의무를 부담하고 있지 않습니다. 연결실체가 당기말 현재 매출채권 팩토링으로 양도하였으나 양도 금융자산의 전부 또는 일부가 제거조건을 충족하지 못하여 담보부 차입으로 회계 처리한 매출채권의 장부금액은 없습니다.

7. 금융위험관리 (연결)

금융상품에서 발생하는 위험의 성격과 정도에 대한 공시

(단위 : 원)

	위험				위험 합계
	신용위험	유동성위험	시장위험		
			환위험	이자율위험	
위험에 대한 노출 정도에 대한 기술	신용위험이란 고객이나 거래상대방이 금융상품에 대한 계약상의 의무를 이행하지 않아 연결실체가 재무손실을 입을 위험을 의미합니다. 주로 거래처에 대한 매출채권과 투자자산에서 발생합니다. 연결실체가 보유하는 채무상품은 모두 낮은 신용위험의 상품에 해당합니다.	유동성위험이란 연결실체가 현금 또는 기타 금융자산의 인도로 결제되는 금융부채와 관련된 의무를 충족하는 데 어려움을 겪게 될 위험을 의미합니다.	시장위험이란 시장가격의 변동으로 인하여 금융상품의 공정가치나 미래현금흐름이 변동할 위험을 의미합니다. 연결실체는 기능통화인 원화 외의 통화로 표시되는 영업과 관련하여 발생하는 외화자산 및 부채의 환위험에 노출되어 있습니다. 이러한 거래들이 표시되는 주된 통화는 USD입니다.	시장위험이란 시장가격의 변동으로 인하여 금융상품의 공정가치나 미래현금흐름이 변동할 위험을 의미합니다. 연결실체의 이자부 자산은 대부분 고정이자율로 확정되어 있습니다. 따라서 연결실체의 수익 및 영업현금흐름은 시장이자율의 변동으로부터 실질적으로 독립적입니다.	연결실체는 여러 활동으로 인하여 시장위험, 신용위험 및 유동성위험과 같은 다양한 금융위험에 노출되어 있습니다.

<p>위험관리의 목적, 정책 및 절차에 대한 기술</p>	<p>연결실체는 신용위험을 관리하기 위하여 일관된 전사신용정책을 운영하고 있습니다. 기업 고객의 경우 외부 신용등급을 확인할 수 있는 경우 동 정보를 사용하고 그 외의 경우에는 내부적으로 고객의 재무상태와 과거 경험 등을 근거로 신용등급을 평가합니다. 고객별 한도는 내부 및 외부 신용등급에 따라 경영진이 정한 한도를 적용합니다. 경영진은 이러한 고객별 한도의 준수 여부를 정기적으로 검토합니다. 이러한 채무상품들에 대해서는 신용등급을 모니터링하여 신용위험의 하락을 평가하고 있습니다. 연결실체는 기대신용손실 모형이 적용되는 다음의 금융자산을 보유하고 있습니다.</p> <ul style="list-style-type: none"> ·재화 및 용역의 제공에 따른 매출채권 ·상각후원가로 측정하는 기타 금융자산 ·기타포괄손익-공정가치로 측정하는 채무상품 <p>현금성자산도 손상규정의 적용대상에 포함되나 식별된 기대신용손실은 유의적이지 않습니다.</p>	<p>연결실체의 유동성 관리방법은 재무적으로 어려운 상황에서 과도한 손실을 발생시키거나, 연결실체의 평판에 손상을 입힐 위험 없이 만기일에 부채를 상환할 수 있는 충분한 유동성을 유지하는 것입니다. 연결실체는 유동성 위험을 충분한 현금 및 현금성자산과 단기금융상품을 유지함에 의해 관리하고 있습니다.</p>			<p>전반적인 위험관리 정책은 재무성과에 잠재적으로 불리할 수 있는 효과를 최소화하는데 중점을 두고 있습니다. 연결실체는 특정 위험의 관리를 위해 파생상품을 이용하고 있습니다. 위험관리는 경영진이 승인한 정책에 따라 연결실체의 금융부서에 의해 이루어지고 있으며, 연결실체의 금융부서는 연결실체의 현업 부서들과 긴밀히 협력하여 재무위험을 식별, 평가 및 회피하고 있습니다. 경영진은 전반적인 위험관리에 대한 문서화된 정책, 외환위험, 이자율위험, 신용위험, 파생상품과 비파생상품의 이용 및 유동성을 초과하는 투자와 같은 특정 분야에 관한 문서화된 정책을 검토하고 승인합니다.</p>
---------------------------------	--	---	--	--	--

위험의 집중에 대한 기술	연결실체의 신용위험은 주요 고객에 대한 유의적인 집중이 존재합니다.				
보유하고 있는 담보와 그 밖의 신용보강에 대한 기술	일부 매출채권에 대해서는 거래상대방이 계약을 불이행하는 경우 이행을 요구할 수 있는 보증 또는 신용장 등의 신용보강을 제공받고 있습니다.				

<p>위험측정방법</p>	<p>(가) 매출채권 연결실체는 매출채권에 대해 전체 기간 기대신용손실을 손실총당금으로 인식하는 간편법을 적용합니다. 기대신용손실을 측정하기 위해 매출채권은 신용위험 특성과 연체일을 기준으로 구분하였습니다. 매출채권은 손실총당금이 차감된 순액으로 연결재무상태표에 표시됩니다.</p> <p>(나) 상각후원가 측정 기타 금융자산 상각후원가로 측정하는 기타 금융자산에는 임직원대여금, 기타 미수금 등이 포함됩니다. 상각후원가로 측정되는 기타 금융자산에 대한 손실총당금의 변동 내역은 없습니다. 상각후원가로 측정하는 기타 금융자산은 모두 신용위험이 낮은 것으로 판단되며, 따라서 손실총당금은 12개월 기대신용손실로 인식하였습니다.</p> <p>(다) 기타포괄손익-공정가치 측정 채무상품 기타포괄손익-공정가치로 측정하는 채무상품은 할인 대상이 되는 매출채권이며, 전체 기간 기대신용손실을 손실총당금으로 인식하는 간편법을 적용합니다. 기타포괄손익-</p>				
---------------	--	--	--	--	--

	<p>공정가치로 측정하는 채무상품의 손실총당금은 당기손익에 인식되고 공정가치평가손실로 기타포괄손익에 인식되었을 금액을 감소시킵니다. 기타포괄손익-공정가치로 측정하는 채무상품에 대한 손실총당금의 변동내역은 없습니다.</p>		
--	---	--	--

총당금 설정률표에 대한 공시

당기

(단위 : 원)

	위험								장부금액 합계
	신용위험								
	금융상품								
	매출채권								
장부금액									
총장부금액				손상차손누계액					
연체상태			연체상태 합계	연체상태			연체상태 합계		
현재	3개월 이내	3개월 초과 6개월 이내		현재	3개월 이내	3개월 초과 6개월 이내			
금융자산	351,684,465,858	3,068,039,963	0	354,752,505,821	0	0	0	0	354,752,505,821
금융상품 손실총당금에 대한 기술									매출채권 대손총당금의 기종 변동은 없습니다.

전기

(단위 : 원)

	위험								장부금액 합계
	신용위험								
	금융상품								
	매출채권								
장부금액									
총장부금액				손상차손누계액					
연체상태			연체상태 합계	연체상태			연체상태 합계		
현재	3개월 이내	3개월 초과 6개월 이내		현재	3개월 이내	3개월 초과 6개월 이내			
금융자산	434,581,197,048	14,217,549,615	0	448,798,746,663	0	0	0	0	448,798,746,663
금융상품 손실총당금에 대한 기술									매출채권 대손총당금의 기종 변동은 없습니다.

신용위험 익스포저에 대한 공시

당기

(단위 : 원)

	현금및현금성자산	단기금융상품	매출채권	기타채권	금융상품 합계
신용위험에 대한 최대 노출정도	178,168,748,471	270,433,128,712	354,752,505,821	13,934,566,216	817,288,949,220
신용위험 최대 노출정도에 대한 기술			기타포괄손익-공정 가치측정금융자산으로 분류되는 매출채권이 포함되어 있습니다.		

전기

(단위 : 원)

	현금및현금성자산	단기금융상품	매출채권	기타채권	금융상품 합계
신용위험에 대한 최대 노출정도	238,812,527,045	160,000,000,000	448,798,746,663	14,798,939,241	862,410,212,949
신용위험 최대 노출정도에 대한 기술			기타포괄손익-공정 가치측정금융자산으로 분류되는 매출채권이 포함되어 있습니다.		

비파생금융부채의 만기분석에 대한 공시

당기

(단위 : 원)

		위험		
		유동성위험		
		합계 구간		합계 구간 합계
		1년 이내	1년 초과 5년 이내	
매입채무				114,089,548,225
기타채무				56,924,019,741
매입채무 및 기타채무, 미할인현금흐름		169,133,282,406	2,609,889,895	171,743,172,301
매입채무 및 기타채무, 미할인현금흐름	매입채무, 미할인현금흐름	114,089,548,225	0	114,089,548,225
	기타채무, 미할인현금흐름	55,043,734,181	2,609,889,895	57,653,624,076
기타채무에 대한 기술				금융부채에 포함되지 않는 종업원 관련 채무는 제외되어 있으며, 리스부채의 계약상 만기는 주석 17에 표시되어 있습니다.

전기

(단위 : 원)

		위험		
		유동성위험		
		합계 구간		합계 구간 합계
		1년 이내	1년 초과 5년 이내	
매입채무				153,443,980,008

기타채무			106,685,420,663
매입채무 및 기타채무, 미할인현금흐름		227,523,008,432	35,294,221,795
매입채무 및 기타채무, 미할인현금흐름	매입채무, 미할인현금흐름	153,443,980,008	0
	기타채무, 미할인현금흐름	74,079,028,424	35,294,221,795
기타채무에 대한 기술			금융부채에 포함되지 않는 종업원 관련 채무는 제외되어 있으며, 리스부채의 계약상 만기는 주석 17에 표시되어 있습니다.

파생금융부채의 만기분석에 대한 공시

당기

(단위 : 원)

	위험		
	유동성위험		
	합계 구간		합계 구간 합계
	1년 이내	1년 초과 5년 이내	
파생상품 금융부채			1,818,844,164
파생금융부채, 할인되지 않은 현금흐름	1,818,844,164	0	1,818,844,164
파생상품부채에 대한 기술			파생상품은 순공정가치에 근거하여 관리하고 있으므로 1년 미만 현금흐름에 포함하였습니다.

전기

(단위 : 원)

	위험		
	유동성위험		
	합계 구간		합계 구간 합계
	1년 이내	1년 초과 5년 이내	
파생상품 금융부채			13,642,987,958
파생금융부채, 할인되지 않은 현금흐름	13,642,987,958	0	13,642,987,958
파생상품부채에 대한 기술			파생상품은 순공정가치에 근거하여 관리하고 있으므로 1년 미만 현금흐름에 포함하였습니다.

외화금융자산의 통화별 내역

당기

(단위 : 원)

	위험			
	시장위험			
	환위험			
	기능통화 또는 표시통화			
	USD			
	금융자산, 분류			금융자산, 분류 합계
	현금및현금성자산	매출채권	미수금	
외화금융자산, 원화환산금액	10,777,966,983	270,653,776,101	13,040,744	281,444,783,828
마감환율				1,434.90

전기

(단위 : 원)

	위험			
	시장위험			
	환위험			
	기능통화 또는 표시통화			
	USD			
	금융자산, 분류			금융자산, 분류 합계
	현금및현금성자산	매출채권	미수금	
외화금융자산, 원화환산금액	10,726,405,015	341,179,382,357	5,911,502	351,911,698,874
마감환율				1,470.00

외화금융부채의 통화별 내역

당기

(단위 : 원)

	위험			
	시장위험			
	환위험			
	기능통화 또는 표시통화			
	USD			
	금융부채, 분류			금융부채, 분류 합계
	매입채무	기타 미지급금		
외화금융부채, 원화환산금액	35,679,282,967	37,202,983,690		72,882,266,657
마감환율				1,434.90

전기

(단위 : 원)

	위험			
	시장위험			
	환위험			
	기능통화 또는 표시통화			
	USD			
	금융부채, 분류			금융부채, 분류 합계

	매입채무	기타 미지급금	
외화금융부채, 원화환산금액	73,824,020,002	79,492,671,119	153,316,691,121
마감환율			1,470.00

보고기간 말 현재 노출된 시장위험의 각 유형별 민감도 분석

당기

(단위 : 원)

	위험	
	시장위험	
	환위험	
	기능통화 또는 표시통화	
	USD	
민감도분석을 수행할 때 사용한 방법과 가정에 대한 기술	연결실체 금융자산과 부채를 구성하는 주요 외화 통화인 USD에 대한 원화의 환율이 상승하였다면, 연결실체의 자본과 손익은 증가 또는 감소하였을 것입니다. 이와 같은 분석은 연결실체가 기말에 합리적으로 가능하다고 판단하는 정도의 변동을 가정한 것입니다. 또한, 민감도분석 시에는 이자율 등 다른 변수는 변동하지 않는다고 가정하였습니다. USD에 대한 원화 환율변동이 손익(법인세반영전)에 미치는 영향은 다음과 같습니다.	
시장위험의 각 유형별 민감도분석 기술	환율이 5% 상승시 및 5% 하락시	
시장변수 상승 시 당기손익 감소		(28,528,013)
시장변수 하락 시 당기손익 증가		28,528,013

전기

(단위 : 원)

	위험	
	시장위험	
	환위험	
	기능통화 또는 표시통화	
	USD	
민감도분석을 수행할 때 사용한 방법과 가정에 대한 기술	연결실체 금융자산과 부채를 구성하는 주요 외화 통화인 USD에 대한 원화의 환율이 상승하였다면, 연결실체의 자본과 손익은 증가 또는 감소하였을 것입니다. 이와 같은 분석은 연결실체가 기말에 합리적으로 가능하다고 판단하는 정도의 변동을 가정한 것입니다. 또한, 민감도분석 시에는 이자율 등 다른 변수는 변동하지 않는다고 가정하였습니다. USD에 대한 원화 환율변동이 손익(법인세반영전)에 미치는 영향은 다음과 같습니다.	
시장위험의 각 유형별 민감도분석 기술	환율이 5% 상승시 및 5% 하락시	

시장변수 상승 시 당기손익 감소	(210,632,053)
시장변수 하락 시 당기손익 증가	210,632,053

자본위험관리에 대한 공시

당기

(단위 : 원)

	자본위험
자본관리를 위한 기업의 목적, 정책 및 절차에 대한 비계량적 정보	연결실체의 자본관리는 계속기업으로서의 존속능력을 유지하는 한편, 자본조달비용을 최소화하여 주주이익을 극대화하며 적절한 자본구조를 유지하는 것을 목표로 하고 있습니다. 연결실체는 부채비율을 기초로 자본을 관리하고 있습니다.
자본으로 관리하고 있는 항목에 대한 계량적 자료의 요약	부채비율은 연결재무상태표상 총부채를 총자본으로 나누어 산출됩니다.
부채	274,236,911,903
자본	1,125,606,564,582
부채비율(부채/자본)	0.2436

전기

(단위 : 원)

	자본위험
자본관리를 위한 기업의 목적, 정책 및 절차에 대한 비계량적 정보	연결실체의 자본관리는 계속기업으로서의 존속능력을 유지하는 한편, 자본조달비용을 최소화하여 주주이익을 극대화하며 적절한 자본구조를 유지하는 것을 목표로 하고 있습니다. 연결실체는 부채비율을 기초로 자본을 관리하고 있습니다.
자본으로 관리하고 있는 항목에 대한 계량적 자료의 요약	부채비율은 연결재무상태표상 총부채를 총자본으로 나누어 산출됩니다.
부채	420,215,422,354
자본	1,079,586,526,506
부채비율(부채/자본)	0.3892

8. 현금및현금성자산 (연결)

현금및현금성자산 공시

당기

(단위 : 원)

	공시금액
요구불예금	19,080,106,645
정기예금 등	159,088,641,826
현금및현금성자산	178,168,748,471
정기예금 등에 대한 기술	취득일로부터 만기가 3개월 이내로 유동성이 매우 높으며 확정된 금액으로 전환이 용이하고 가치변동의 위험이 경미한 금융상품입니다.

전기

(단위 : 원)

	공시금액
요구불예금	18,312,527,045
정기예금 등	220,500,000,000
현금및현금성자산	238,812,527,045
정기예금 등에 대한 기술	취득일로부터 만기가 3개월 이내로 유동성이 매우 높으며 확정된 금액으로 전환이 용이하고 가치 변동의 위험이 경미한 금융상품입니다.

9. 단기금융상품 (연결)

단기금융상품에 대한 공시

당기

(단위 : 원)

	정기예치금
단기금융상품	270,433,128,712

전기

(단위 : 원)

	정기예치금
단기금융상품	160,000,000,000

10. 매출채권 및 기타채권 (연결)

매출채권 및 기타채권의 공시

당기

(단위 : 원)

		공시금액
매출채권 및 기타유동채권		360,595,134,463
매출채권 및 기타유동채권	유동매출채권	354,752,505,821
	유동미수금	589,303,551
	유동미수수익	3,181,199,835
	유동대여금	751,683,356
	유동보증금	1,320,441,900
매출채권 및 기타비유동채권		8,091,937,574
매출채권 및 기타비유동채권	비유동대여금	1,268,615,437
	비유동보증금	6,823,322,137

전기

(단위 : 원)

		공시금액
매출채권 및 기타유동채권		454,114,855,225
매출채권 및 기타유동채권	유동매출채권	448,798,746,663
	유동미수금	2,222,895,113
	유동미수수익	2,053,758,755

	유동대여금	1,039,454,694
	유동보증금	0
매출채권 및 기타비유동채권		9,482,830,679
매출채권 및 기타비유동채권	비유동대여금	2,182,302,305
	비유동보증금	7,300,528,374

11. 기타금융자산 및 기타금융부채 (연결)

기타금융자산에 대한 공시

당기

(단위 : 원)

		공시금액
기타유동금융자산		2,460,241,051
기타유동금융자산	유동 파생상품 금융자산	2,460,241,051
기타비유동금융자산		6,000,000,000
기타비유동금융자산	비유동 당기손익인식금융자산	6,000,000,000

전기

(단위 : 원)

		공시금액
기타유동금융자산		0
기타유동금융자산	유동 파생상품 금융자산	0
기타비유동금융자산		0
기타비유동금융자산	비유동 당기손익인식금융자산	0

기타금융부채에 대한 공시

당기

(단위 : 원)

		공시금액
기타유동금융부채		1,818,844,164
기타유동금융부채	유동 파생상품 금융부채	1,818,844,164

전기

(단위 : 원)

		공시금액
기타유동금융부채		13,642,987,958
기타유동금융부채	유동 파생상품 금융부채	13,642,987,958

12. 기타자산 (연결)

기타자산에 대한 공시

당기

(단위 : 원)

		공시금액
기타유동자산		57,148,045,525

기타유동자산	유동선급금	5,302,836,268
	유동선급비용	51,845,209,257
기타비유동자산		19,924,538,763
기타비유동자산	비유동선급금	1,117,098,073
	비유동선급비용	18,807,440,690

전기

(단위 : 원)

		공시금액
기타유동자산		59,935,403,474
기타유동자산	유동선급금	5,508,830,513
	유동선급비용	54,426,572,961
기타비유동자산		52,660,261,648
기타비유동자산	비유동선급금	4,169,868,654
	비유동선급비용	48,490,392,994

13. 재고자산 (연결)

재고자산 세부내역

당기

(단위 : 원)

	총장부금액	재고자산 평가총당금	장부금액 합계
제품	107,184,327,980	(11,268,876,086)	95,915,451,894
재공품	129,957,006,330	(32,638,662,452)	97,318,343,878
상품	21,168,050	(21,168,050)	0
반환제품회수권	66,850,401	0	66,850,401
합계	237,229,352,761	(43,928,706,588)	193,300,646,173

전기

(단위 : 원)

	총장부금액	재고자산 평가총당금	장부금액 합계
제품	82,031,918,754	(13,069,018,944)	68,962,899,810
재공품	184,855,124,846	(42,485,832,758)	142,369,292,088
상품	21,168,050	(21,168,050)	0
반환제품회수권	107,624,679	0	107,624,679
합계	267,015,836,329	(55,576,019,752)	211,439,816,577

재고자산평가손익에 대한 공시

당기

(단위 : 원)

	매출원가
재고자산평가총당금 설정(환입)	(11,647,313,164)
재고자산폐기손실	15,972,874,385
기간동안 비용으로 인식한 재고자산의 원가	1,132,196,370,644

매출원가	
재고자산평가충당금 설정(환입)	(19,584,496,386)
재고자산폐기손실	19,445,888,563
기간동안 비용으로 인식한 재고자산의 원가	1,269,135,460,169

14. 관계기업 및 공동기업투자 (연결)

(1) 당기말과 전기말 현재 관계기업 및 공동기업투자 내역은 다음과 같습니다.

(단위: 원)							
회사명	소재지	주요 영업활동	결산월	당기말		전기말	
				지분율 (%)	장부금액	지분율 (%)	장부금액
어드밴스드파워디바이스 테크놀로지 주식회사(*1)	한국	반도체소자의 연구개발 및 설계	3월	49.00	5,037,844,495	49.00	4,878,207,481
FJ Composite Materials Co.,Ltd	일본	복합재료의 개발, 제조, 판매업	5월	28.70	9,098,029,729	28.70	9,433,095,810
㈜텔레칩스(*2)	한국	전자집적회로 제조업	12월	10.26	28,265,157,022	10.26	30,625,461,885
엘엑스벤처스신기술사업투자조합 1호	한국	투자조합	12월	23.33	4,615,198,662	23.33	2,687,918,416
스타트업 코리아 LX-BSK 오픈이노베이션 투자조합(*3)	한국	투자조합	12월	58.00	2,857,636,023	-	-
합계					49,873,865,931		47,624,683,592

(*1) 공동기업 어드밴스드파워디바이스 테크놀로지 주식회사는 2025년 12월 24일 주주총회 결의를 통해 회사 해산 결의하였고, 현재 청산 절차 진행중입니다.

(*2) (주)텔레칩스의 지분율은 유효지분율이며 보유한 지분율이 20%미만이지만, 이사를 임명할 수 있는 계약적 권리에 의하여 유의적 영향력을 행사하고 있습니다.

(*3) 지분율이 50%를 초과하고 있으나, 사실상의 지배력에 따라 재무 및 영업정책을 결정할 수 있는 능력이 없으므로 관계기업으로 분류하였습니다.

(2) 당기와 전기 중 관계기업 및 공동기업투자 변동내역은 다음과 같습니다.

① 당기

(단위: 원)						
회사명	기초	취득	배당금 수취	지분법손익	지분법자본변동	기말
어드밴스드파워디바이스 테크놀로지 주식회사	4,878,207,481	-	-	159,637,014	-	5,037,844,495
FJ Composite Materials Co., Ltd	9,433,095,810	-	(80,307,150)	(69,608,970)	(185,149,961)	9,098,029,729
㈜텔레칩스	30,625,461,885	-	(90,900,000)	(1,937,895,086)	(331,509,777)	28,265,157,022
엘엑스벤처스신기술사업투자조합 1호	2,687,918,416	2,100,000,000	-	(172,719,754)	-	4,615,198,662
스타트업 코리아 LX-BSK 오픈이노베이션 투자조합	-	2,900,000,000	-	(42,363,977)	-	2,857,636,023

합계	47,624,683, 592	5,000,000,0 00	(171,207,15 0)	(2,062,950,7 73)	(516,659,73 8)	49,873,865, 931
----	--------------------	-------------------	-------------------	---------------------	-------------------	--------------------

② 전기

(단위: 원)						
회사명	기초	취득	배당금 수취	지분법손익	지분법자본변동	기말
어드밴스드파워디바이스테크놀로지 주식회사	4,633,299,8 73	-	-	244,907,608	-	4,878,207,4 81
FJ Composite Materials Co., Ltd	9,349,396,6 02	-	(79,309,250)	(77,049,371)	240,057,829	9,433,095,8 10
㈜텔레칩스	31,172,893, 079	-	(303,000,00 0)	(135,472,68 9)	(108,958,50 5)	30,625,461, 885
엘엑스벤처스신기술사업투자조합 1호	2,779,428,0 32	-	-	(91,509,616)	-	2,687,918,4 16
합계	47,935,017, 586	-	(382,309,25 0)	(59,124,068)	131,099,324	47,624,683, 592

(3) 당기말과 전기말 현재 관계기업 및 공동기업투자자산의 재무상태는 다음과 같습니다.

① 당기말

(단위: 원)							
법인명	유동자산	비유동자산	자산총계	유동부채	비유동부채	부채총계	자본총액
어드밴스드파워디바이스 테크놀로지 주식회사	10,232,000, 858	82,939,273	10,314,940, 131	33,624,836	-	33,624,836	10,281,315, 295
FJ Composite Materials Co., Ltd	9,272,389.9 56	13,842,312, 475	23,114,702, 431	1,226,897.7 19	3,457,079.2 62	4,683,976.9 81	18,430,725, 450
㈜텔레칩스	121,035,63 8,815	258,184,87 5,223	379,220,51 4,038	99,861,279, 660	89,175,774, 579	189,037,05 4,239	190,183,45 9,799
엘엑스벤처스신기술사업 투자조합 1호	9,587,991.8 07	10,259,529, 659	19,847,521, 466	68,098,629	-	68,098,629	19,779,422, 837
스타트업 코리아 LX- BSK 오픈이노베이션 투자조 합	4,927,302.2 20	-	4,927,302.2 20	343,560	-	343,560	4,926,958.6 60

② 전기말

(단위: 원)							
법인명	유동자산	비유동자산	자산총계	유동부채	비유동부채	부채총계	자본총액
어드밴스드파워디바이스 테크놀로지 주식회사	9,798,106,8 89	453,411,24 1	10,251,518, 130	120,374,28 9	175,618,36 9	295,992,65 8	9,955,525,4 72
FJ Composite Materials Co., Ltd	6,572,462,6 81	14,828,551, 966	21,401,014, 647	662,477,36 8	1,642,080,2 21	2,304,557,5 89	19,096,457, 058
㈜텔레칩스	129,914,67 6,004	244,935,32 6,262	374,850,00 2,266	92,628,555, 250	70,099,983, 910	162,728,53 9,160	212,121,46 3,106
엘엑스벤처스신기술사업	6,044,069,4	5,543,505,5	11,587,574,	67,924,590	-	67,924,590	11,519,650,

투자조합 1호	33	11	944				354
------------	----	----	-----	--	--	--	-----

(4) 당기 및 전기 중 관계기업 및 공동기업투자자산의 손익항목은 다음과 같습니다.

① 당기

(단위: 원)					
법인명	매출	영업손익	법인세비용	당기순이익	총포괄손익
어드밴스드파워디바이스테크놀로지 주식 회사	1,389,374,201	126,306,742	46,335,669	321,258,775	321,258,775
FJ Composite Materials Co., Ltd	6,582,403,068	(102,247,129)	65,059,251	(9,937,771)	(347,344,583)
㈜텔레칩스	187,383,770.6 51	(7,501,792.88 9)	(176,099.68 7)	(17,822,283.3 34)	(21,049,806.4 09)
엘엑스벤처스신기술사업투자조합 1호	76,589,082	(740,227,517)	-	(740,227,517)	(740,227,517)
스타트업 코리아 LX-BSK 오픈이노베이 션 투자조합	4,357,015	(73,041,340)	-	(73,041,340)	(73,041,340)

② 전기

(단위: 원)					
법인명	매출	영업손익	법인세비용	당기순이익	총포괄손익
어드밴스드파워디바이스테크놀로지 주식 회사	1,897,798,527	172,527,135	7,322,768	499,811,444	499,811,444
FJ Composite Materials Co., Ltd	9,182,446,673	(1,700,538.59 9)	74,766,705	(48,198,396)	481,540,913
㈜텔레칩스	183,461,949.2 97	5,714,223.544	901,400,848	(267,101,966)	(1,326,850,412)
엘엑스벤처스신기술사업투자조합 1호	-	(392,184,070)	-	(392,184,070)	(392,184,070)

(5) 당기말과 전기말 현재 관계기업 및 공동기업투자자산의 재무정보금액을 관계기업 및 공동기업투자주식에 대한 지분의 장부금액으로 조정한 내역은 다음과 같습니다.

① 당기말

(단위: 원)						
회사명	기말 순자산(A)	연결실체지분율 (B)	순자산지분액 (A*B)	(+)영업권	(±)기타	기말 장부금액
어드밴스드파워디바이스 테크놀로지 주식회사	10,281,315.29 5	49.00%	5,037,844.49 5	-	-	5,037,844.49 5
FJ Composite Materials Co., Ltd	18,430,725.45 0	28.70%	5,289,926.26 5	3,427,476.3 74	380,627,090	9,098,029.72 9
㈜텔레칩스	190,183,459.7 99	10.26%	19,519,149.3 75	7,006,232.2 23	1,739,775.4 24	28,265,157.0 22
엘엑스벤처스신기술사업투자 조합 1호	19,779,422.83 7	23.33%	4,615,198.66 2	-	-	4,615,198.66 2
스타트업 코리아 LX-BSK 오픈이노베이션 투자조합	4,926,958.660	58.00%	2,857,636.02 3	-	-	2,857,636.02 3

② 전기말

(단위: 원)						
회사명	기말 순자산(A)	연결실체지분율 (B)	순자산지분액 (A*B)	(+)영업권	(±)기타	기말 장부금액

어드밴스드파워디바이스 테크놀로지 주식회사	9,955,525,472	49.00%	4,878,207,481	-	-	4,878,207,481
FJ Composite Materials Co., Ltd	19,096,457,058	28.70%	5,481,002,363	3,497,883,760	454,209,687	9,433,095,810
㈜텔레칩스	212,121,463,106	10.26%	21,770,718,276	7,006,232,223	1,848,511,386	30,625,461,885
엘엑스벤처스신기술사업투자 조합 1호	11,519,650,354	23.33%	2,687,918,416	-	-	2,687,918,416

(6) 시장성 있는 관계기업 보유 지분의 공정가치는 다음과 같습니다.

① 당기말

회사명	보유주식수 (단위: 주)	주당시장가격 (단위: 원)	시장가치 (단위: 원)
㈜텔레칩스	1,515,000	15,980	24,209,700,000

② 전기말

회사명	보유주식수 (단위: 주)	주당시장가격 (단위: 원)	시장가치 (단위: 원)
㈜텔레칩스	1,515,000	12,700	19,240,500,000

15. 유형자산 (연결)

유형자산 내역에 대한 공시

당기

(단위: 원)

유형자산	토지												건물												구속물												기계장치												비품												기타유형자산												건설중인자산												유형자산 합계
	장부금액				장부금액				장부금액				장부금액				장부금액				장부금액				장부금액				장부금액				장부금액				장부금액				장부금액																																												
	총장부	각각상	각각상	각각상	총장부	각각상	각각상	각각상	총장부	각각상	각각상	각각상	총장부	각각상	각각상	각각상	총장부	각각상	각각상	각각상	총장부	각각상	각각상	각각상	총장부	각각상	각각상	각각상	총장부	각각상	각각상	각각상	총장부	각각상	각각상	각각상	총장부	각각상	각각상	각각상																																													
유형자산	34,966,570,226	0	0	0	34,966,570,226	30,777,479,731	5,418,108,346	(69,499,544)	25,288,841	1,391,013,875	4,871,841	1,391,013,875	(84,445,060)	(87,003,228)	1,219,789,321	78,933,444	(40,648,84)	(152,83,521)	(63,521,183)	38,051,098	26,753,848	(21,811,942)	0	(8,495,803)	4,933,92	13,866,621	(9,066,31)	0	0	4,796,90	3,499,53	(114,22)	55,062	0	3,364,91	112,616,34	2,337																																																
유형자산에 대한 기술																																																																																					

유형자산		토지												건물												구축물												기계장치												비품												기타유형자산												건설중인자산												유형자산 합계
장부금액		평가상 의 증 가				손상 의 감 소				장부 금 액				평가상 의 증 가				손상 의 감 소				장부 금 액				평가상 의 증 가				손상 의 감 소				장부 금 액				평가상 의 증 가				손상 의 감 소				장부 금 액																																								
총괄 금액	상각누 계액	각 년 증 가	각 년 손 상	장 부 금	총 괄 금액	각 년 증 가	각 년 손 상	장 부 금	총 괄 금액	각 년 증 가	각 년 손 상	장 부 금	총 괄 금액	각 년 증 가	각 년 손 상	장 부 금	총 괄 금액	각 년 증 가	각 년 손 상	장 부 금	총 괄 금액	각 년 증 가	각 년 손 상	장 부 금	총 괄 금액	각 년 증 가	각 년 손 상	장 부 금	총 괄 금액	각 년 증 가	각 년 손 상	장 부 금	총 괄 금액	각 년 증 가	각 년 손 상	장 부 금	총 괄 금액																																																	
34,966,570,226	0	0	0	34,966,570,226	30,772,479,557,890	4,501,669,490	0	26,201,422,289	1,310,147,141,833	1,422,147,141,833	0	1,167,041,019	69,355,048,794	35,731,117,922	31,617,808	32,875,105,250	26,029,379,188	20,031,502	0	11,255,566	5,997,559,130	12,461,651,034	7,524,000	4,937,616,450	4,983,898,113	0	0	616,488,130	898,130	0	0	898,130	4,983,898,113	111,129,212,477																																																				
유형자산에 대한 세무 정보 공시		기타유형자산에 대한 세무 정보 공시																																																																																				

유형자산에 대한 세무 정보 공시

당기

(단위 : 원)

		토지	건물	구축물	기계장치	비품	기타유형자산	건설중인자산	유형자산 합계
유형자산의 변동에 대한 조정									
유형자산의 변동에 대한 조정	기초 장부금액	34,966,570,226	26,201,422,289	1,167,041,019	32,875,105,250	5,997,559,130	4,937,616,450	4,983,898,113	111,129,212,477
	사업결합을 통한 취득 이외의 증가, 유형자산	0	0	0	(85,402,970)	(9,175,005)	0	18,396,283,613	18,301,705,638
	처분, 유형자산	0	0	(1,000)	(652,735,702)	(14,855,568)	(46,079,181)	0	(713,671,451)
	건설중인자산과의 대체에 따른 증가(감소), 유형자산	0	0	136,290,725	16,310,779,262	2,338,679,427	1,098,584,655	(19,884,334,069)	0
	감가상각비, 유형자산	0	(916,550,448)	(31,113,389)	(9,727,693,614)	(3,393,923,387)	(1,571,360,859)	0	(15,640,641,697)
	기타 변동에 따른 증가(감소), 유형자산	0	0	(52,651,768)	(668,963,716)	15,125,695	377,283,125	(131,055,966)	(460,262,630)
	기말 장부금액	34,966,570,226	25,284,871,841	1,219,565,587	38,051,088,510	4,933,410,292	4,796,044,190	3,364,791,691	112,616,342,337
유형자산 기타 변동에 대한 기술									기타 증감액에는 유형자산 손상차손이 포함되어 있

무형자산	각누계				전누계				각누계				전누계				무형자산	총합	잔액
	평가상	각누계	손상지	정부가	평가상	각누계	손상지	정부가	평가상	각누계	손상지	정부가	평가상	각누계	손상지	정부가			
무형자산	27,913.1	0	0	0	27,913.	17,964.			(5,657.					[30,673.					
상 및																			
영입권	22,677	0	0	0	122,677	785,493													
무형자산에 대한 기술	<p>기타무형자산은 사업광수료발행한고객관계무형자산, 기술특종으로 구성되어 있습니다.</p>																		

전기 (단위 : 원)

무형자산 및 영업권	영업권 이외의 무형자산																		무형자산 및 영업권 합계									
	상업재산권						컴퓨터소프트웨어						회원권							기타무형자산								
	총장부	각누계	손상지	정부가	총장부	각누계	손상지	정부가	총장부	각누계	손상지	정부가	총장부	각누계	손상지	정부가	총장부	각누계		손상지	정부가							
무형자산	27,913.				27,913.	14,495.	(4,091.		(20,635	10,383.	51,681.	(21,769.		29,911.	4,856.8	(13,838		4,843.0	36,014.	(35,240.		774,173	10,566.				10,566.0	84,391.55
상 및																												
영입권	122,677				122,677	965,049			(126)	354,084	127,789			264,568													23,148	6,772
무형자산에 대한 기술	<p>기타무형자산은 사업광수료발행한고객관계무형자산, 기술특종으로 구성되어 있습니다.</p>																											

무형자산 및 영업권의 변동내역에 대한 공시
 당기 (단위 : 원)

	무형자산 및 영업권	무형자산 및 영업권
--	------------	------------

	영업권	영업권 이외의 무형자산					합계
		산업재산권	컴퓨터소프트웨어	회원권	기타무형자산	건설중인무형자산	
기초 무형자산 및 영업권	27,913,122,677	10,383,354,084	29,911,863,201	4,843,020,000	774,173,662	10,566,023,148	84,391,556,772
사업결합을 통한 취득 이외의 증가, 영업권 이외의 무형자산	0	0	(18,396,000)	0	0	8,311,580,598	8,293,184,598
처분, 영업권 이외의 무형자산	0	(3,927,220)	(14,259,720)	0	0	(12,600,249)	(30,787,189)
대체에 따른 증가(감소), 영업권 이외의 무형자산	0	3,485,587,903	3,584,901,522	0	500,000,000	(7,570,489,425)	0
기타 상각비, 영업권 이외의 무형자산	0	(1,575,283,502)	(9,098,860,043)	0	(249,749,542)	0	(10,923,893,087)
기타변동에 따른 증가(감소), 영업권 이외의 무형자산	0	(145,447)	577,998	0	0	0	432,551
기말 무형자산 및 영업권	27,913,122,677	12,289,585,818	24,365,826,958	4,843,020,000	1,024,424,120	11,294,514,072	81,730,493,645
기타 변동에 대한 기술, 영업권 이외의 무형자산		기타 증감액에는 무형자산 손상차손이 포함되어 있습니다.	기타 증감액에는 무형자산 손상차손이 포함되어 있습니다.				

전기

(단위 : 원)

	무형자산 및 영업권						무형자산 및 영업권 합계
	영업권	영업권 이외의 무형자산					
		산업재산권	컴퓨터소프트웨어	회원권	기타무형자산	건설중인무형자산	
기초 무형자산 및 영업권	27,913,122,677	7,233,986,830	13,871,605,834	4,110,493,200	13,573,660	20,794,505,922	73,937,288,123
사업결합을 통한 취득 이외의 증가, 영업권 이외의 무형자산	0	0	0	0	0	19,904,674,625	19,904,674,625
처분, 영업권 이외의 무형자산	0	0	(11,319,003)	(289,473,200)	0	(127,514,702)	(428,306,905)
대체에 따른 증가(감소), 영업권 이외의 무형자산	0	4,303,501,934	23,781,363,040	1,022,000,000	900,000,000	(30,006,864,974)	0
기타 상각비, 영업권 이외의 무형자산	0	(1,154,134,680)	(7,779,979,990)	0	(139,399,998)	0	(9,073,514,668)

기타변동에 따른 증가(감소), 영업 권 이외의 무형자 산	0	0	50,193,320	0	0	1,222,277	51,415,597
기말 무형자산 및 영업권	27,913,122,677	10,383,354,084	29,911,863,201	4,843,020,000	774,173,662	10,566,023,148	84,391,556,772
기타 변동에 대한 기술, 영업권 이 외의 무형자산							

무형자산상각비의 기능별 배분

당기

(단위 : 원)

		매출원가	판매비와 일반관리비	기능별 항목 합계
기타 상각비, 영업권 이외의 무형자산		1,044,957,913	9,878,935,174	10,923,893,087
기타 상각비, 영업권 이외의 무형자산	경상연구개발비에 포 함된 상각비, 영업권 이외의 무형자산		1,627,193,622	1,627,193,622

전기

(단위 : 원)

		매출원가	판매비와 일반관리비	기능별 항목 합계
기타 상각비, 영업권 이외의 무형자산		47,916,105	9,025,598,563	9,073,514,668
기타 상각비, 영업권 이외의 무형자산	경상연구개발비에 포 함된 상각비, 영업권 이외의 무형자산		2,134,075,630	2,134,075,630

내용연수가 비한정인 무형자산에 대한 공시

당기

(단위 : 원)

	비한정 내용연수 무형자산		
	영업권	영업권 이외의 무형자산	
		회원권	건설중인무형자산
내용연수가 비한정인 무 형자산에 대하여 비한정 내용연수에 대한 평가를 정당화하는 근거 기술	연결실체는 무형자산 중 영업권 및 회원권을 비 한정내용연수를 가진 무 형자산으로 분류하고 상 각하지 않습니다. 영업권, 회원권, 아직 사 용하지 않은 무형자산인 건설중인무형자산과 함 께 매년 손상여부를 검 토하고 있습니다. 당기 및 전기 중 영업권, 건설 중인무형자산, 회원권에 대하여 인식한 손상금액 은 없습니다.	연결실체는 무형자산 중 영업권 및 회원권을 비 한정내용연수를 가진 무 형자산으로 분류하고 상 각하지 않습니다. 영업권, 회원권, 아직 사 용하지 않은 무형자산인 건설중인무형자산과 함 께 매년 손상여부를 검 토하고 있습니다. 당기 및 전기 중 영업권, 건설 중인무형자산, 회원권에 대하여 인식한 손상금액 은 없습니다.	영업권, 회원권, 아직 사 용하지 않은 무형자산인 건설중인무형자산과 함 께 매년 손상여부를 검 토하고 있습니다. 당기 및 전기 중 영업권, 건설 중인무형자산, 회원권에 대하여 인식한 손상금액 은 없습니다.

전기

(단위 : 원)

비한정 내용연수 무형자산			
	영업권	영업권 이외의 무형자산	
		회원권	건설중인무형자산
내용연수가 비한정인 무형자산에 대하여 비한정 내용연수에 대한 평가를 정당화하는 근거 기술	연결실체는 무형자산 중 영업권 및 회원권을 비한정내용연수를 가진 무형자산으로 분류하고 상각하지 않습니다. 영업권, 회원권, 아직 사용하지 않은 무형자산인 건설중인무형자산과 함께 매년 손상여부를 검토하고 있습니다. 당기 및 전기 중 영업권, 건설중인무형자산, 회원권에 대하여 인식한 손상금액은 없습니다.	연결실체는 무형자산 중 영업권 및 회원권을 비한정내용연수를 가진 무형자산으로 분류하고 상각하지 않습니다. 영업권, 회원권, 아직 사용하지 않은 무형자산인 건설중인무형자산과 함께 매년 손상여부를 검토하고 있습니다. 당기 및 전기 중 영업권, 건설중인무형자산, 회원권에 대하여 인식한 손상금액은 없습니다.	영업권, 회원권, 아직 사용하지 않은 무형자산인 건설중인무형자산과 함께 매년 손상여부를 검토하고 있습니다. 당기 및 전기 중 영업권, 건설중인무형자산, 회원권에 대하여 인식한 손상금액은 없습니다.

17-1. 리스 - 사용권자산 및 관련 손익 (연결)

사용권자산 내역에 대한 공시

당기

(단위 : 원)

	자산						자산 합계
	건물			차량운반구			
	장부금액		장부금액 합계	장부금액		장부금액 합계	
	총장부금액	감가상각누계액 및 상각누계액			총장부금액		감가상각누계액 및 상각누계액
사용권자산	43,753,509,049	(12,554,157,155)	31,199,351,894	1,618,454,697	(746,701,444)	871,753,253	32,071,105,147

전기

(단위 : 원)

	자산						자산 합계
	건물			차량운반구			
	장부금액		장부금액 합계	장부금액		장부금액 합계	
	총장부금액	감가상각누계액 및 상각누계액			총장부금액		감가상각누계액 및 상각누계액
사용권자산	43,788,659,792	(6,963,347,283)	36,825,312,509	1,521,525,105	(725,824,361)	795,700,744	37,621,013,253

사용권자산에 대한 양적 정보 공시

당기

(단위 : 원)

	건물	차량운반구	자산 합계
기초 순장부금액	36,825,312,509	795,700,744	37,621,013,253
취득	13,705,559,917	1,085,095,171	14,790,655,088

감소(계약해지)	(9,163,082,390)	(364,115,161)	(9,527,197,551)
감가상각	(10,192,236,192)	(646,814,910)	(10,839,051,102)
기타증감	23,798,050	1,887,409	25,685,459
기말 순장부금액	31,199,351,894	871,753,253	32,071,105,147

전기 (단위 : 원)

	건물	차량운반구	자산 합계
기초 순장부금액	20,777,255,477	734,995,869	21,512,251,346
취득	25,140,064,655	757,161,902	25,897,226,557
감소(계약해지)	(231,817,288)	(157,078,851)	(388,896,139)
감가상각	(9,038,149,234)	(549,485,954)	(9,587,635,188)
기타증감	177,958,899	10,107,778	188,066,677
기말 순장부금액	36,825,312,509	795,700,744	37,621,013,253

리스와 관련하여 손익으로 인식된 금액 및 총 현금유출에 대한 공시

당기 (단위 : 원)

	공시금액
사용권자산 감가상각비	10,839,051,102
리스부채 이자비용	1,366,038,261
단기리스 및 소액자산리스 관련비용	1,027,532,279
리스 현금유출	12,181,040,573

전기 (단위 : 원)

	공시금액
사용권자산 감가상각비	9,587,635,188
리스부채 이자비용	943,409,396
단기리스 및 소액자산리스 관련비용	1,185,930,687
리스 현금유출	10,980,589,805

17-2. 리스 - 리스부채 (연결)

리스부채의 만기분석 공시

당기 (단위 : 원)

	1년 이내	1년 초과 5년 이내	합계 구간 합계
총 리스부채	9,315,364,063	25,909,673,296	35,225,037,359

전기 (단위 : 원)

	1년 이내	1년 초과 5년 이내	합계 구간 합계
총 리스부채	11,200,933,562	29,108,444,229	40,309,377,790

18. 매입채무 및 기타채무 (연결)

매입채무 및 기타채무

당기

(단위 : 원)

		공시금액
매입채무 및 기타유동채무		191,521,192,485
매입채무 및 기타유동채무	유동매입채무	114,089,548,225
	유동 미지급금	55,635,805,211
	유동 미지급 배당금	188,849
	유동 미지급비용	21,795,650,200
매입채무 및 기타비유동채무		2,609,889,895
매입채무 및 기타비유동채무	비유동 미지급금	561,639,981
	비유동 미지급비용	212,574,214
	비유동예수보증금	1,835,675,700

전기

(단위 : 원)

		공시금액
매입채무 및 기타유동채무		256,019,699,057
매입채무 및 기타유동채무	유동매입채무	153,443,980,008
	유동 미지급금	92,134,579,457
	유동 미지급 배당금	80,315
	유동 미지급비용	10,441,059,277
매입채무 및 기타비유동채무		34,505,887,888
매입채무 및 기타비유동채무	비유동 미지급금	32,632,512,188
	비유동 미지급비용	0
	비유동예수보증금	1,873,375,700

19-1. 기타부채 (연결)

기타부채에 대한 공시

당기

(단위 : 원)

		공시금액
기타 유동부채		28,845,047,210
기타 유동부채	유동선수금	11,717,635,096
	단기예수금	5,719,403,642
	유동총당부채	11,408,008,472
기타 비유동 부채		6,990,880,859
기타 비유동 부채	비유동총당부채	2,943,010,194
	장기종업원급여부채	4,047,870,665

전기

(단위 : 원)

		공시금액
기타 유동부채		50,866,220,497
기타 유동부채	유동선수금	11,808,381,167
	단기예수금	5,429,097,595
	유동충당부채	33,628,741,735
기타 비유동 부채		6,623,694,362
기타 비유동 부채	비유동충당부채	3,165,135,898
	장기종업원급여부채	3,458,558,464

19-2. 기타부채 - 충당부채 (연결)

기타충당부채에 대한 공시

당기

(단위 : 원)

	판매보증충당부채	반품충당부채	복구충당부채	기타(손실)충당부채	기타충당부채 합계
기초	30,548,478,510	162,580,997	3,165,135,898	2,917,682,228	36,793,877,633
설정	2,336,249,931	0	0	37,016,818	2,373,266,749
환입	0	(66,005,811)	(173,767,600)	0	(239,773,411)
지급	(24,391,253,631)	0	(44,572,621)	(136,740,570)	(24,572,566,822)
환율차이	0	0	(3,785,483)	0	(3,785,483)
기말	8,493,474,810	96,575,186	2,943,010,194	2,817,958,476	14,351,018,666
충당부채의 성격에 대한 기술	연결실체는 제품판매 보증과 관련하여 연결 실체가 부담하게 될 것으로 예상되는 보증 비용을 판매보증충당 부채로 계상하고, 이에 상당하는 전입액을 판매비와관리비로 인식하고 있습니다.	한편, 연결실체는 기업회계기준서 제 1115호에 따라 반품 시 취소될 수익 부분에 해당하는 금액을 반품충당부채 및 매출차감으로 인식하고 있습니다.			

전기

(단위 : 원)

	판매보증충당부채	반품충당부채	복구충당부채	기타(손실)충당부채	기타충당부채 합계
기초	15,286,080,704	190,923,258	2,498,715,452	0	17,975,719,414
설정	28,102,794,230	0	687,320,446	2,917,682,228	31,707,796,904
환입	0	(28,342,261)	0	0	(28,342,261)
지급	(12,840,396,424)	0	(20,900,000)	0	(12,861,296,424)
환율차이					
기말	30,548,478,510	162,580,997	3,165,135,898	2,917,682,228	36,793,877,633

총당부채의 성격에 대한 기술	연결실체는 제품판매 보증과 관련하여 연결 실체가 부담하게 될 것으로 예상되는 보증 비용을 판매보증충당 부채로 계상하고, 이에 상당하는 전입액을 판매비와관리비로 인식하고 있습니다.	한편, 연결실체는 기업회계기준서 제 1115호에 따라 반품 시 취소될 수익 부분에 해당하는 금액을 반품충당부채 및 매출차감으로 인식하고 있습니다.			
-----------------	---	---	--	--	--

20. 자본금 및 자본잉여금 (연결)

주식의 분류에 대한 공시

당기

(단위 : 원)

	보통주
수권주식수	50,000,000
주당금액	500
발행주식수	16,264,300
자본금	8,132,150,000

전기

(단위 : 원)

	보통주
수권주식수	50,000,000
주당금액	500
발행주식수	16,264,300
자본금	8,132,150,000

자본잉여금에 대한 공시

당기

(단위 : 원)

		공시금액
자본잉여금		76,343,170,500
자본잉여금	주식발행초과금	66,560,617,129
	기타자본잉여금	9,782,553,371

전기

(단위 : 원)

		공시금액
자본잉여금		76,343,170,500
자본잉여금	주식발행초과금	66,560,617,129
	기타자본잉여금	9,782,553,371

21. 기타자본항목 (연결)

기타자본구성요소

당기 (단위 : 원)

	공시금액
해외사업환산손익	1,346,201,931
지분법자본변동	(1,208,927,850)
기타포괄손익-공정가치 측정금융자산 평가손익	(380,807,731)
합계	(243,533,650)

전기 (단위 : 원)

	공시금액
해외사업환산손익	1,224,674,040
지분법자본변동	(692,268,112)
기타포괄손익-공정가치 측정금융자산 평가손익	(380,807,731)
합계	151,598,197

22. 이익잉여금 (연결)

이익잉여금 내역에 대한 공시

당기 (단위 : 원)

	공시금액
법정적립금	4,066,075,000
미처분이익잉여금	1,037,308,702,732
합계	1,041,374,777,732

전기 (단위 : 원)

	공시금액
법정적립금	4,066,075,000
미처분이익잉여금	990,893,532,809
합계	994,959,607,809

미처분이익잉여금의 변동내역

당기 (단위 : 원)

	자본
	지배기업의 소유주에게 귀속되는 지분
	이익잉여금
	미처분이익잉여금(미처리결손금)
기초금액	990,893,532,809

배당금 지급	(39,034,320,000)
당기순이익	82,633,081,344
확정급여제도의 재측정요소	2,816,408,579
기말금액	1,037,308,702,732

전기

(단위 : 원)

	자본
	지배기업의 소유주에게 귀속되는 지분
	이익잉여금
	미처분이익잉여금(미처리결손금)
기초금액	889,295,260,387
배당금 지급	(29,275,740,000)
당기순이익	130,509,153,930
확정급여제도의 재측정요소	364,858,492
기말금액	990,893,532,809

23. 배당금 (연결)

배당금에 대한 공시

당기

(단위 : 원)

	보통주
유통주식수의 수량	16,264,300
주당 액면가액	500
보통주 주당 배당률	3.00
재무제표 발행승인일 전에 제안 또는 선언되었으나 당해 기간 동안에 소유주에 대한 분배금으로 인식되지 아니한 주당배당금	1,500
재무제표 발행승인일 전에 제안 또는 선언되었으나 당해 기간 동안에 소유주에 대한 분배금으로 인식되지 아니한 배당금	24,396,450,000
배당성향(배당금액/당기순이익)	0.30
배당금에 대한 기술	2026년 3월 26일로 예정된 정기주주총회에 의안으로 상정될 예정입니다.

전기

(단위 : 원)

	보통주
유통주식수의 수량	16,264,300
주당 액면가액	500
보통주 주당 배당률	4.80
재무제표 발행승인일 전에 제안 또는 선언되었으나 당해 기간 동안에 소유주에 대한 분배금으로 인식되지 아니한 주당배당금	2,400

재무제표 발행승인일 전에 제안 또는 선언되었으나 당해 기간 동안에 소유주에 대한 분배금으로 인식되지 아니한 배당금	39,034,320,000
배당성향(배당금액/당기순이익)	0.30
배당금에 대한 기술	

24. 주당이익 (연결)

주당이익

당기

(단위 : 원)

	보통주
당기순이익	82,633,081,344
가중평균유통보통주식수	16,264,300
기본주당이익(손실)	5,081
희석주당이익(손실)	5,081

전기

(단위 : 원)

	보통주
당기순이익	130,509,153,930
가중평균유통보통주식수	16,264,300
기본주당이익(손실)	8,024
희석주당이익(손실)	8,024

가중평균유통주식수의 계산

당기

	보통주
발행주식수	16,264,300
자기주식수	0
유통주식수의 수량	16,264,300
가중치	365일/365일
가중평균유통보통주식수	16,264,300

전기

	보통주
발행주식수	16,264,300
자기주식수	0
유통주식수의 수량	16,264,300
가중치	366일/366일
가중평균유통보통주식수	16,264,300

25. 금융수익 및 금융비용 (연결)

금융수익 및 금융비용

당기

(단위 : 원)

		공시금액
금융수익		26,897,966,273
금융수익	이자수익	14,784,460,500
	외환차익(금융수익)	248,611,498
	외화환산이익(금융수익)	820,021
	파생상품처분이익 (금융수익)	9,403,833,203
	파생상품평가이익(금융수익)	2,460,241,051
금융원가		17,269,395,620
금융원가	이자비용	3,152,955,564
	외환차손(금융원가)	238,882,049
	외화환산손실(금융원가)	203,000,871
	매출채권처분손실(금융원가)	7,338,293,664
	파생상품처분손실 (금융원가)	4,517,419,308
	파생상품평가손실(금융원가)	1,818,844,164

전기

(단위 : 원)

		공시금액
금융수익		19,737,759,357
금융수익	이자수익	17,671,738,990
	외환차익(금융수익)	157,569,388
	외화환산이익(금융수익)	248,248,162
	파생상품처분이익 (금융수익)	1,660,202,817
	파생상품평가이익(금융수익)	0
금융원가		33,787,507,774
금융원가	이자비용	1,803,067,901
	외환차손(금융원가)	151,661,970
	외화환산손실(금융원가)	0
	매출채권처분손실(금융원가)	17,634,608,315
	파생상품처분손실 (금융원가)	555,181,630
	파생상품평가손실(금융원가)	13,642,987,958

26. 기타영업외수익과 기타영업외비용 (연결)

기타수익 및 기타비용

당기

(단위 : 원)

		공시금액
영업외수익		27,407,831,913

영업외수익	외환차익(비금융)	21,931,868,297
	외화환산이익(비금융)	4,301,880,810
	유형자산처분이익	1,121,550,960
	무형자산처분이익	0
	잡이익	52,531,846
영업외비용		36,894,316,307
영업외비용	외환차손(비금융)	31,380,276,610
	외화환산손실(비금융)	3,789,884,047
	유형자산처분손실	565,473,592
	유형자산손상차손	511,431,301
	무형자산처분손실	16,548,469
	무형자산손상차손	145,447
	기부금	34,000,000
	잡손실	596,556,841

전기

(단위 : 원)

		공시금액
영업외수익		43,258,740,760
영업외수익	외환차익(비금융)	22,358,881,407
	외화환산이익(비금융)	20,239,481,853
	유형자산처분이익	53,732,231
	무형자산처분이익	530,054,073
	잡이익	76,591,196
영업외비용		28,230,967,390
영업외비용	외환차손(비금융)	19,192,162,224
	외화환산손실(비금융)	7,722,336,408
	유형자산처분손실	362,380,368
	유형자산손상차손	784,054,565
	무형자산처분손실	138,833,705
	무형자산손상차손	0
	기부금	25,164,856
	잡손실	6,035,264

27. 고객과의 계약에서 생기는 수익 및 관련 계약자산과 계약부채 (연결)

수익의 요약에 대한 공시

당기

(단위 : 원)

		공시금액
총수익		1,639,070,665,791

총수익	고객과의 계약에서 생기는 수익	1,639,070,665,791
	임대료수입	0

전기 (단위 : 원)

		공시금액
총수익		1,865,621,538,499
총수익	고객과의 계약에서 생기는 수익	1,865,549,538,499
	임대료수입	72,000,000

고객과의 계약에서 생기는 수익의 구분에 대한 공시

당기 (단위 : 원)

	국내	아시아	기타 국가	지역 합계
고객과의 계약에서 생기는 수익	385,096,500,229	1,247,637,374,224	6,336,791,338	1,639,070,665,791

전기 (단위 : 원)

	국내	아시아	기타 국가	지역 합계
고객과의 계약에서 생기는 수익	306,409,793,557	1,554,323,941,799	4,815,803,143	1,865,549,538,499

고객과의 계약에서 생기는 수익의 구분에 대한 공시_제품 및 용역

당기 (단위 : 원)

	제품매출	용역매출	기타매출	제품과 용역 합계
고객과의 계약에서 생기는 수익	1,627,840,445,582	9,858,528,355	1,371,691,854	1,639,070,665,791

전기 (단위 : 원)

	제품매출	용역매출	기타매출	제품과 용역 합계
고객과의 계약에서 생기는 수익	1,853,649,894,392	10,714,032,131	1,185,611,976	1,865,549,538,499

고객과의 계약에서 생기는 수익의 구분에 대한 공시_수익 인식 시기

당기 (단위 : 원)

	한 시점에 이전하는 재화나 서비스	재화나 용역의 이전 시기 합계
고객과의 계약에서 생기는 수익	1,639,070,665,791	1,639,070,665,791

전기 (단위 : 원)

	한 시점에 이전하는 재화나 서비스	재화나 용역의 이전 시기 합계
고객과의 계약에서 생기는 수익	1,865,549,538,499	1,865,549,538,499

고객과의 계약체결원가나 계약이행원가 중에서 인식한 자산의 공시

당기 (단위 : 원)

	공시금액
--	------

고객과의 계약체결원가나 계약이행원가 중에서 인식한 자산	7,038,262,121
고객과의 계약체결원가나 계약이행원가 중에서 인식한 자산을 포함하는 재무상태표 항목에 대한 기술	계약이행원가는 기타자산의 선급비용으로 분류되어 있습니다.

전기

(단위 : 원)

	공시금액
고객과의 계약체결원가나 계약이행원가 중에서 인식한 자산	6,500,896,206
고객과의 계약체결원가나 계약이행원가 중에서 인식한 자산을 포함하는 재무상태표 항목에 대한 기술	계약이행원가는 기타자산의 선급비용으로 분류되어 있습니다.

고객과의 계약과 관련하여 인식한 부채의 공시

당기

(단위 : 원)

	제품매출	용역매출	제품과 용역 합계
계약부채			11,717,635,096
계약부채를 포함하는 재무상태표 항목에 대한 기술			계약부채는 기타부채의 선수금 계정으로 분류되어 있습니다.
기초 계약부채 잔액 중 인식한 수익	2,591,926,667	7,415,067,000	10,006,993,667

전기

(단위 : 원)

	제품매출	용역매출	제품과 용역 합계
계약부채			11,808,381,167
계약부채를 포함하는 재무상태표 항목에 대한 기술			계약부채는 기타부채의 선수금 계정으로 분류되어 있습니다.
기초 계약부채 잔액 중 인식한 수익	1,069,740,066	5,539,473,818	6,609,213,884

28. 판매비와관리비 (연결)

판매비와관리비에 대한 공시

당기

(단위 : 원)

		공시금액
판매비와 관리비		414,334,335,002
판매비와 관리비	급여, 판관비	47,576,932,582
	상여, 판관비	26,921,186,568
	퇴직급여, 판관비	7,953,596,115

	복리후생비, 판관비	17,357,940,685
	여비교통비, 판관비	3,129,078,820
	통신비, 판관비	843,313,407
	소모품비, 판관비	534,944,577
	세금과공과, 판관비	1,198,516,740
	지급임차료, 판관비	2,651,848,769
	지급수수료, 판관비	41,911,533,886
	감가상각비, 판관비	17,435,357,855
	수선비, 판관비	170,212,637
	보험료, 판관비	3,306,803,006
	접대비, 판관비	1,586,860,640
	광고선전비, 판관비	135,617,400
	회의비, 판관비	0
	도서인쇄비, 판관비	29,421,457
	운반비, 판관비	998,252,982
	건본품비, 판관비	900,276,080
	교육훈련비, 판관비	1,249,316,663
	차량유지비, 판관비	678,063,994
	수도광열비, 판관비	479,292,287
	판매보증비, 판관비	2,336,249,931
	복구충당부채전입액(환입액), 판관비	(173,767,600)
	경상연구개발비, 판관비	226,871,743,969
	무형자산상각비, 판관비	8,251,741,552

전기

(단위 : 원)

		공시금액
판매비와 관리비		448,800,685,957
판매비와 관리비	급여, 판관비	48,419,933,932
	상여, 판관비	33,206,709,936
	퇴직급여, 판관비	5,598,795,229
	복리후생비, 판관비	16,918,039,519
	여비교통비, 판관비	3,455,844,657
	통신비, 판관비	795,563,814
	소모품비, 판관비	1,017,712,785
	세금과공과, 판관비	1,153,115,580
	지급임차료, 판관비	2,855,187,382
	지급수수료, 판관비	45,385,541,164
	감가상각비, 판관비	13,670,940,636
	수선비, 판관비	157,746,549
	보험료, 판관비	3,404,458,742

접대비, 판관비	1,451,645,724
광고선전비, 판관비	580,717,180
회의비, 판관비	60,910
도서인쇄비, 판관비	30,744,540
운반비, 판관비	937,469,551
견본품비, 판관비	308,505,811
교육훈련비, 판관비	1,387,271,534
차량유지비, 판관비	556,490,419
수도광열비, 판관비	960,368,241
판매보증비, 판관비	28,102,794,230
복구충당부채전입액(환입액), 판관비	(138,380,278)
경상연구개발비, 판관비	231,691,885,237
무형자산상각비, 판관비	6,891,522,933

29. 비용의 성격별 공시 (연결)

비용의 성격별 분류 공시

당기

(단위 : 원)

	공시금액
제품과 재공품의 감소(증가)	18,139,170,404
종업원급여비용	215,648,627,089
총 감가상각비 및 무형자산상각비	37,403,585,886
외주용역비	1,085,057,174,563
공정제비용	6,661,568,399
연구와 개발 비용	97,986,733,468
임차료	2,651,848,769
지급수수료	49,064,477,114
운반비	4,782,801,622
여비교통비	5,219,496,818
판매보증비	2,336,249,931
견본품비	900,276,080
기타 비용	4,362,600,095
성격별 비용 합계	1,530,214,610,238
성격별 비용에 대한 기술	연결손익계산서의 매출원가 및 판매비와관리비를 합산한 금액입니다.

전기

(단위 : 원)

	공시금액
제품과 재공품의 감소(증가)	124,451,222,894
종업원급여비용	215,533,830,803
총 감가상각비 및 무형자산상각비	33,358,386,210

외주용역비	1,118,612,428,147
공정제비용	2,254,282,221
연구와 개발 비용	104,415,084,716
임차료	2,855,187,382
지급수수료	52,578,366,053
운반비	5,040,995,195
여비교통비	5,959,358,931
판매보증비	28,102,794,230
견본품비	308,505,811
기타 비용	5,074,292,090
성격별 비용 합계	1,698,544,734,683
성격별 비용에 대한 기술	연결손익계산서의 매출원가 및 판매비와관리비를 합산한 금액입니다.

30. 순확정급여부채(자산) (연결)

확정급여제도에 대한 공시

당기

(단위 : 원)

	공시금액
제도의 유형에 대한 기술	연결실체는 종업원의 퇴직시 임금수준과 근속년수에 따라 정해지는 퇴직급여를 종업원에게 일시금으로 지급하고 있으며, 이는 확정급여제도로 분류됩니다. 동 퇴직급여제도는 법적 요건 충족시 종업원에게 중간정산을 허용하며, 중간정산 후의 퇴직금 산정을 위한 근속연수는 정산시점으로부터 새로이 기산됩니다.
확정급여채무, 현재가치	72,589,588,535
사외적립자산, 공정가치	(80,911,769,529)
순확정급여부채(자산)	(8,322,180,994)
미래임금상승률에 대한 보험수리적 가정	0.0445
할인율에 대한 보험수리적 가정	0.0484
보험수리적 가정에 대한 기술	할인율은 연결실체의 신용등급 및 확정급여채무의 예상지급시기와 유사한 회사채수익률을 기초로 하여 산정되며, 미래임금상승률은 연결실체의 경험적 승급지수와 물가상승 및 임금협약을 반영한 임금상승률 등을 고려하여 산정됩니다.

전기

(단위 : 원)

	공시금액
--	------

제도의 유형에 대한 기술	연결실체는 종업원의 퇴직시 임금수준과 근속년수에 따라 정해지는 퇴직급여를 종업원에게 일시금으로 지급하고 있으며, 이는 확정급여제도로 분류됩니다. 동 퇴직급여제도는 법적 요건 충족시 종업원에게 중간정산을 허용하며, 중간정산 후의 퇴직금 산정을 위한 근속연수는 정산시점으로부터 새로이 기산됩니다.
확정급여채무, 현재가치	76,275,678,979
사외적립자산, 공정가치	(82,070,802,814)
순확정급여부채(자산)	(5,795,123,835)
미래임금상승률에 대한 보험수리적 가정	0.0445
할인율에 대한 보험수리적 가정	0.0384
보험수리적 가정에 대한 기술	할인율은 연결실체의 신용등급 및 확정급여채무의 예상지급시기와 유사한 회사채수익률을 기초로 하여 산정되며, 미래임금상승률은 연결실체의 경험적 승급지수와 물가상승 및 임금협약을 반영한 임금상승률 등을 고려하여 산정됩니다.

순확정급여부채(자산)에 대한 공시

당기

(단위 : 원)

		확정급여채무의 현재가치	사외적립자산	순확정급여부채(자산) 합계
기초 순확정급여부채(자산)		76,275,678,979	(82,070,802,814)	(5,795,123,835)
당기근무원가, 순확정급여부채(자산)		11,283,777,166		11,283,777,166
과거근무원가, 순확정급여부채(자산)		712,619,897		712,619,897
제도에 납입한 기여금, 순 확정급여부채(자산)			(9,500,000,000)	(9,500,000,000)
이자비용(수익), 순확정급여부채(자산)		2,827,230,710	(3,049,636,542)	(222,405,832)
재측정이익(손실), 순 확정급여채무(자산)				
재측정이익(손실), 순 확정급여채무(자산)	인구통계적가정의 변동에서 발생하는 보험수리적손실(이익), 순 확정급여부채(자산)	(149,216,713)		(149,216,713)
	재무적 가정의 변동에서 발생하는 보험수리적손실(이익), 순 확정급여부채(자산)	(6,786,984,934)		(6,786,984,934)
	경험조정에서 발생하는 보험수리적 손실(이익), 순확정급여부채(자산)	3,070,414,951		3,070,414,951
	이자에 포함된 금액을 제외한 사외적립자산의 수익, 순확정급여부채(자산)		112,369,211	112,369,211
	총 재측정손익, 순확정급여부채(자산)	(3,865,786,696)	112,369,211	(3,753,417,485)
계열사간 전출입		(319,212,301)		(319,212,301)
제도에서 지급한 금액, 순확정급여부채(자산)		(14,324,719,220)	13,492,931,411	(831,787,809)
기타			103,369,205	103,369,205
기말 순확정급여부채(자산)		72,589,588,535	(80,911,769,529)	(8,322,180,994)
다음 연차보고기간 동안에 납부할 것으로 예상되는 기여금에 대한 추정치			10,809,411,250	10,809,411,250

전기

(단위 : 원)

		확정급여채무의 현재가치	사외적립자산	순확정급여부채(자산) 합계
기초 순확정급여부채(자산)		77,449,337,342	(87,138,882,974)	(9,689,545,632)
당기근무원가, 순확정급여부채(자산)		11,897,558,405		11,897,558,405
과거근무원가, 순확정급여부채(자산)		0		0
제도에 납입한 기여금, 순 확정급여부채(자산)			(7,000,000,000)	(7,000,000,000)
이자비용(수익), 순확정급여부채(자산)		3,289,924,950	(3,717,000,196)	(427,075,246)
재측정이익(손실), 순 확정급여채무(자산)				
재측정이익(손실), 순 확정급여채무(자산)	인구통계적가정의 변동에서 발생하는 보험수리적손실(이익), 순 확정급여부채(자산)	80,086,999		80,086,999
	재무적 가정의 변동에서 발생하는 보험수리적손실(이익), 순 확정급여부채(자산)	3,564,510,852		3,564,510,852
	경험조정에서 발생하는 보험수리적 손실(이익), 순확정급여부채(자산)	(4,623,597,430)		(4,623,597,430)
	이자에 포함된 금액을 제외한 사외적립자산의 수익, 순확정급여부채(자산)		504,541,202	504,541,202
	총 재측정손익, 순확정급여부채(자산)	(1,008,009,579)	504,541,202	(503,468,377)

	총 재측정손익, 순확정급여부채(자산)	(978,999,579)	504,541,202	(474,458,377)
계열시간 전출입		34,552,301		34,552,301
제도에서 지급한 금액, 순확정급여부채(자산)		(15,416,694,440)	15,055,332,975	(361,361,465)
기타			225,206,179	225,206,179
기말 순확정급여부채(자산)		76,275,678,979	(82,070,802,814)	(5,795,123,835)
다음 연차보고기간 동안에 납부할 것으로 예상되는 기여금에 대한 추정치				

확정급여제도와 관련한 손익의 공시

당기

(단위 : 원)

		공시금액
당기손익에 포함되는 퇴직급여비용, 확정급여제도		
당기손익에 포함되는 퇴직급여비용, 확정급여제도	당기근무원가	11,283,777,166
	과거근무원가	712,619,897
	순이자원가(수익)	(222,405,832)
	기타	103,369,205
	퇴직급여비용 합계, 확정급여제도	11,877,360,436

전기

(단위 : 원)

		공시금액
당기손익에 포함되는 퇴직급여비용, 확정급여제도		
당기손익에 포함되는 퇴직급여비용, 확정급여제도	당기근무원가	11,897,558,405
	과거근무원가	0
	순이자원가(수익)	(427,075,246)
	기타	225,206,179
	퇴직급여비용 합계, 확정급여제도	11,695,689,338

사외적립자산의 공정가치에 대한 공시

당기

(단위 : 원)

	공시금액
단기금융상품 등	80,911,769,529

전기

(단위 : 원)

	공시금액
단기금융상품 등	82,070,802,814

보험수리적가정의 민감도분석에 대한 공시

(단위 : 원)

	할인율에 대한 보험수리적 가정	미래임금상승률에 대한 보험수리적 가정
보험수리적가정의 합리적인 범위 내에서 서의 발생가능한 증가율	0.01	0.01

보험수리적가정의 합리적인 범위 내에서 발생가능한 증가로 인한 확정급여 부채의 증가(감소)	(5,974,879,334)	6,879,930,156
보험수리적가정의 합리적인 범위 내에서 발생가능한 감소율	0.01	0.01
보험수리적가정의 합리적인 범위 내에서 발생가능한 감소로 인한 확정급여 채무의 증가(감소)	6,916,112,920	(6,055,534,709)
보험수리적가정의 민감도분석을 수행하는데 사용된 방법과 가정에 대한 기술	민감도분석은 제도에서 발생할 것으로 기대되는 모든 현금흐름의 분산을 고려하지는않았으나, 사용된 가정에 대한 민감도의 근사치를 제공하고 있습니다.	민감도분석은 제도에서 발생할 것으로 기대되는 모든 현금흐름의 분산을 고려하지는않았으나, 사용된 가정에 대한 민감도의 근사치를 제공하고 있습니다.

확정급여채무의 만기구성에 대한 정보의 공시

당기

	공시금액
확정급여채무의 가중평균만기	9년2개월

전기

	공시금액
확정급여채무의 가중평균만기	9년7개월

확정급여제도의 재측정요소에 대한 공시

당기

(단위 : 원)

	공시금액
기초 재측정 적립금	7,777,879,974
확정급여제도의 재측정손익(세전기타포괄손익)	(3,753,417,485)
기타포괄손익에 포함되는, 확정급여제도의 재측정에 관련되는 법인세	937,008,906
기말 재측정 적립금	4,961,471,395

전기

(단위 : 원)

	공시금액
기초 재측정 적립금	8,142,738,466
확정급여제도의 재측정손익(세전기타포괄손익)	(474,458,377)
기타포괄손익에 포함되는, 확정급여제도의 재측정에 관련되는 법인세	109,599,885
기말 재측정 적립금	7,777,879,974

31. 법인세비용 (연결)

법인세비용(수익)의 주요 구성요소

당기

(단위 : 원)

	공시금액
당기법인세비용(수익)	20,154,577,552
과거기간의 당기법인세 조정	(2,603,008,220)
일시적차이의 발생과 소멸로 인한 이연법인세비용(수익)	7,687,549,269
자본에 직접 가감되는 항목과 관련된 이연법인세	(937,008,906)
법인세비용(수익) 합계	24,302,109,695

전기

(단위 : 원)

	공시금액
당기법인세비용(수익)	40,925,489,527
과거기간의 당기법인세 조정	548,737,416
일시적차이의 발생과 소멸로 인한 이연법인세비용(수익)	(3,878,076,287)
자본에 직접 가감되는 항목과 관련된 이연법인세	(109,599,885)
법인세비용(수익) 합계	37,486,550,771

자본에 직접 가감되는 항목과 관련된 당기법인세와 이연법인세

당기

(단위 : 원)

	공시금액
기타포괄손익에 포함되는, 확정급여제도의 재측정에 관련되는 법인세	(937,008,906)
자본에 직접 가감되는 항목과 관련된 이연법인세	(937,008,906)

전기

(단위 : 원)

	공시금액
기타포괄손익에 포함되는, 확정급여제도의 재측정에 관련되는 법인세	(109,599,885)
자본에 직접 가감되는 항목과 관련된 이연법인세	(109,599,885)

회계이익에 적용세율을 곱하여 산출한 금액에 대한 조정

당기

	공시금액
법인세비용차감전순이익	106,935,191,039
적용세율	0.2322
적용세율에 의한 법인세비용(수익)	24,827,026,384
과세되지 않는 수익의 법인세효과	(25,609,288)
과세소득(세무상결손금) 결정시 차감되지 않는 비용의 법인세효과	355,381,583

세액공제	(2,605,250,595)
과거기간의 당기법인세 조정	(2,603,008,220)
회계이익과 법인세비용(수익)간의 조정에 대한 기타법인세효과	4,353,569,831
법인세비용(수익)	24,302,109,695
평균유효세율	0.2273

전기

	공시금액
법인세비용차감전순이익	167,995,704,701
적용세율	0.2293
적용세율에 의한 법인세비용(수익)	38,514,445,422
과세되지 않는 수익의 법인세효과	(38,402,315)
과세소득(세무상결손금) 결정시 차감되지 않는 비용의 법인세효과	178,985,058
세액공제	(6,353,675,934)
과거기간의 당기법인세 조정	548,737,416
회계이익과 법인세비용(수익)간의 조정에 대한 기타법인세효과	4,636,461,124
법인세비용(수익)	37,486,550,771
평균유효세율	0.2231

일시적차이, 미사용 세무상 결손금과 미사용 세액공제에 대한 공시

당기 (단위 : 원)

	일시적차이, 미사용 세무상 결손금과 미사용 세액공제													일시적차이, 미사용 세무상 결손금과 미사용 세액공제 합계
	미수수익	순확정급여부채	무형자산손상차손	채고자산평가손실	상각비변조효과	유형자산손상차손	미지급비용	선급비용	충당부채	기타포괄손익-공정가치측정금융자산	장기종업원급여부채	파생상품 금융부채	기타일시적차이	
기초 이연법인세부채(자산)	474,418,272	1,118,805,591	(3,198,763)	(12,813,199,262)	(1,053,864,233)	0	(2,114,973,664)	(2,600,920)	(8,453,090,856)	(115,500,000)	(798,927,005)	(3,151,530,218)	120,976,335	(26,792,682,723)
당기손익으로 인식한 이연법인세비용(수익)	295,410,896	(358,370,578)	(152,227)	2,198,630,065	256,843,186	(69,350,726)	(2,945,463,118)	1,328,658	5,027,080,147	(5,500,000)	(180,657,696)	3,151,530,218	(820,788,461)	6,750,540,363
기타포괄손익의 각 구성요소와 관련된 변인	0	(937,008,906)	0	0	0	0	0	0	0	0	0	0	0	(937,008,906)
기말 이연법인세부채(자산)	769,829,168	1,697,443,918	(3,348,990)	(10,614,569,197)	(797,021,047)	(69,350,726)	(5,060,436,782)	(1,272,262)	(3,426,010,709)	(121,000,000)	(979,584,701)	0	(499,812,126)	(19,105,133,454)

전기 (단위 : 원)

	일시적차이, 미사용 세무상 결손금과 미사용 세액공제													일시적차이, 미사용 세무상 결손금과 미사용 세액공제 합계
	미수수익	순확정급여부채	무형자산손상차손	채고자산평가손실	상각비변조효과	유형자산손상차손	미지급비용	선급비용	충당부채	기타포괄손익-공정가치측정금융자산	장기종업원급여부채	파생상품 금융부채	기타일시적차이	
기초 이연법인세부채(자산)	324,712,050	2,204,196,832	(56,267,303)	(17,331,658,369)	(745,797,695)	(35,709,814)	(2,642,188,462)	(7,138,009)	(4,152,391,184)	(115,500,000)	(729,754,060)	0	372,889,578	(22,914,606,436)
당기손익으로 인식한 이연법인세비용(수익)	149,706,222	(1,194,991,128)	53,070,540	4,518,459,107	(308,066,538)	35,709,814	527,214,798	4,537,089	(4,300,699,672)	0	(69,172,945)	(3,151,530,218)	(251,913,243)	(3,987,676,172)
기타포괄손익의 각 구성요소와 관련된 변인	0	(109,599,885)	0	0	0	0	0	0	0	0	0	0	0	(109,599,885)
기말 이연법인세부채(자산)	474,418,272	1,118,805,591	(3,198,763)	(12,813,199,262)	(1,053,864,233)	0	(2,114,973,664)	(2,600,920)	(8,453,090,856)	(115,500,000)	(798,927,005)	(3,151,530,218)	120,976,335	(26,792,682,723)

이연법인세자산(부채)로 인식되지 않은 항목의 일시적차이

당기 (단위 : 원)

	일시적차이, 미사용 세무상 결손금과 미사용 세액공제		
	일시적차이		
	종속기업	이전가격(종속기업)	관계기업
이연법인세부채로 인식되지 않은 종속기업, 지점 및 관계기업에 대한 투자자산, 그리고 공동약정 투자지분과 관련된 일시적차이	(10,104,833,707)		(5,859,367,332)
이연법인세자산으로 인식되지 않은 차감할 일시적차이		1,767,078,996	172,827,017

전기

(단위 : 원)

	일시적차이, 미사용 세무상 결손금과 미사용 세액공제		
	일시적차이		
	종속기업	이전가격(종속기업)	관계기업
이연법인세부채로 인식되지 않은 종속기업, 지점 및 관계기업에 대한 투자자산, 그리고 공동약정 투자지분과 관련된 일시적차이	(7,979,879,286)		(5,859,367,332)
이연법인세자산으로 인식되지 않은 차감할 일시적차이		807,301,385	172,827,017

보고기간 후 12개월 이내와 이후 회수되거나 결제된 금액을 포함한 자산과 부채의 분류가 12개월 이후에 회수되거나 결제될 금액에 대한 공시

당기

(단위 : 원)

	1년 이내	1년 초과	합계 구간 합계
이연법인세자산	20,300,565,994	21,763,881,476	42,064,447,470
이연법인세부채	(787,941,210)	(22,171,372,806)	(22,959,314,016)
이연법인세자산(부채) 순액			19,105,133,454

전기

(단위 : 원)

	1년 이내	1년 초과	합계 구간 합계
이연법인세자산	27,925,633,231	22,448,554,595	50,374,187,826
이연법인세부채	(501,261,133)	(23,080,243,970)	(23,581,505,103)
이연법인세자산(부채) 순액			26,792,682,723

필라2 법인세의 영향에 대한 공시

	공시금액
필라2 법인세의 영향에 대한 기술	연결실체의 직전연도 전체 회계기간을 기준으로 한 연결매출액은 필라2 법인세의 매출액요건을 충족하고 있으나, 연결실체는 필라2 적용제외조건에 해당됩니다. 따라서 필라2가 연결실체의 법인세에 미치는 영향은 없으며, 이와 관련하여 당기에 인식한 당기법인세는 없습니다.

32. 현금흐름표 (연결)

영업활동현금흐름

당기

(단위 : 원)

		공시금액
당기순이익조정을 위한 가감		
당기순이익조정을 위한 가감	법인세비용	24,302,109,695
	감가상각비	26,479,692,799
	재고자산평가충당금 환입	(11,647,313,164)
	반환제품회수권 환입(설정)	40,774,278
	재고자산폐기손실	15,972,874,385
	반품충당부채 설정(환입)	(66,005,811)
	유형자산처분이익	(1,121,550,960)
	무형자산처분이익	0
	유형자산처분손실	565,473,592
	무형자산처분손실	16,548,469
	유형자산손상차손	511,431,301
	무형자산손상차손	145,447
	무형자산상각비	10,923,893,087
	퇴직급여	11,877,360,436
	외화환산이익	(4,302,700,831)
	외화환산손실	3,992,884,918
	이자수익	(14,784,460,500)
	이자비용	3,152,955,564
	판매보증비	2,336,249,931
	기타충당부채전입액	37,016,818
	장기종업원급여	707,112,201
	파생상품평가이익	(2,460,241,051)
	파생상품평가손실	1,818,844,164

	복구총당부채 환입	(173,767,600)
	지분법손익	2,062,950,773
	기타	0
	당기순이익조정을 위한 가감	70,242,277,941
영업자산과 부채의 변동조정		
영업자산과 부채의 변동조정	매출채권	93,080,981,808
	기타채권	1,931,257,304
	기타자산	33,774,283,464
	재고자산	13,772,834,905
	매입채무	(38,587,472,170)
	기타부채	(24,474,769,985)
	기타채무	(54,192,885,934)
	장기종업원급여부채	(117,800,000)
	순확정급여부채 증가(감소)	(10,651,000,110)
	기타금융부채	(13,642,987,958)
	영업활동으로 인한 자산 부채의 변동	892,441,324

전기

(단위 : 원)

		공시금액
당기순이익조정을 위한 가감		
당기순이익조정을 위한 가감	법인세비용	37,486,550,771
	감가상각비	24,284,871,542
	재고자산평가총당금 환입	(19,584,496,386)
	반환제품회수권 환입(설정)	24,067,352
	재고자산폐기손실	19,445,888,563
	반품총당부채 설정(환입)	(28,342,261)
	유형자산처분이익	(53,732,231)
	무형자산처분이익	(530,054,073)
	유형자산처분손실	362,380,368
	무형자산처분손실	138,833,705
	유형자산손상차손	784,054,565
	무형자산손상차손	0
	무형자산상각비	9,073,514,668
	퇴직급여	11,695,689,338
	외화환산이익	(20,487,730,015)
	외화환산손실	7,722,336,408
	이자수익	(17,671,738,990)
	이자비용	1,803,067,901
	판매보증비	28,102,794,230
기타총당부채전입액	2,917,682,228	

	장기종업원급여	419,649,980	
	파생상품평가이익	0	
	파생상품평가손실	13,642,987,958	
	복구충당부채 환입	(138,380,278)	
	지분법손익	59,124,068	
	기타	(159,420)	
	당기순이익조정을 위한 가감	99,468,859,991	
영업자산과 부채의 변동조정			
영업자산과 부채의 변동조정	매출채권	(223,499,635,019)	
	기타채권	(1,740,224,989)	
	기타자산	34,688,576,403	
	재고자산	124,565,763,365	
	매입채무	53,261,408,935	
	기타부채	(12,533,930,485)	
	기타채무	(44,169,449)	
	장기종업원급여부채	(120,200,000)	
	순확정급여부채 증가(감소)	(7,326,809,164)	
	기타금융부채	0	
	영업활동으로 인한 자산 부채의 변동		(32,749,220,403)

현금의 유입과 유출이 없는 중요한 거래

당기

(단위 : 원)

	공시금액
건설중인유형자산 본계정 대체	19,884,334,069
건설중인무형자산 본계정 대체	7,570,489,425
원상복구의무로 인한 사용권자산의 증가	0
유무형자산 취득관련 미지급금 증감	(2,430,572,179)
유형자산 처분관련 미수금 증감	197,500,000
리스계약으로 인한 리스부채의 사용권자산 인식	14,748,994,757
리스부채의 유동성 대체	8,431,922,668
대여금의 유동성 대체	665,420,215

전기

(단위 : 원)

	공시금액
건설중인유형자산 본계정 대체	26,755,416,022
건설중인무형자산 본계정 대체	29,186,928,434
원상복구의무로 인한 사용권자산의 증가	825,700,724
유무형자산 취득관련 미지급금 증감	421,310,867
유형자산 처분관련 미수금 증감	(197,500,000)

리스계약으로 인한 리스부채의 사용권자산 인식	25,071,525,833
리스부채의 유동성 대체	11,037,682,329
대여금의 유동성 대체	779,095,543

재무활동에서 생기는 부채의 조정에 관한 공시

당기

(단위 : 원)

	미지급배당금	리스 부채	재무활동에서 생기는 부채 합계
기초	80,315	37,127,708,092	37,127,788,407
재무활동 현금흐름	(39,034,211,466)	(9,787,470,033)	(48,821,681,499)
비현금거래	39,034,320,000	5,144,233,405	44,178,553,405
기말	188,849	32,484,471,464	32,484,660,313

전기

(단위 : 원)

	미지급배당금	리스 부채	재무활동에서 생기는 부채 합계
기초	0	21,124,455,534	21,124,455,534
재무활동 현금흐름	(29,275,659,685)	(8,851,249,721)	(38,126,909,406)
비현금거래	29,275,740,000	24,854,502,279	54,130,242,279
기말	80,315	37,127,708,092	37,127,788,407

33. 사용제한 금융상품 (연결)

사용이 제한된 금융자산

당기

(단위 : 원)

	금융자산, 분류
	상각후원가로 측정하는 금융자산, 분류
	기타채권
사용이 제한된 금융자산	2,000,000
사용이 제한된 금융자산에 대한 설명	당좌개설보증금

전기

(단위 : 원)

	금융자산, 분류
	상각후원가로 측정하는 금융자산, 분류
	기타채권
사용이 제한된 금융자산	2,000,000
사용이 제한된 금융자산에 대한 설명	당좌개설보증금

34. 특수관계자 (연결)

당기말과 전기말 현재 연결실체의 특수관계자의 내역은 다음과 같습니다.

특수관계 종류	당기말	전기말
관계기업 및 공동기업	어드밴스드파워디바이스테크놀로지 주식회사	어드밴스드파워디바이스테크놀로지 주식회사
	FJ Composite Materials Co.,Ltd	FJ Composite Materials Co.,Ltd
	㈜텔레칩스	㈜텔레칩스
	엘엑스벤처스신기술사업투자조합 1호	엘엑스벤처스신기술사업투자조합 1호
	스타트업 코리아 LX-BSK 오픈이노베이션 투자조합(*)	-
연결실체에 유의적인 영향력을 행사하는 회사	(주)LX홀딩스	(주)LX홀딩스
기타	(주)LX홀딩스의 공동기업	(주)LX홀딩스의 공동기업
	대규모기업집단 계열회사	대규모기업집단 계열회사

(*) 당기 중 연결실체는 스타트업 코리아 LX-BSK 오픈이노베이션 투자조합 지분 58%를 취득하였습니다.

특수관계자거래에 대한 공시

당기

(단위 : 원)

전체 특수관계자							
특수관계자							
	관계기업 및 공동기업	당해 기업을 공동 지배하거나 당해 기업에 유의적인 영향력을 행사하는 기업	대규모기업집단				
	FJ Composite Materials Co.,Ltd	(주)LX 홀딩스	주식회사 엘엑스 판토스	주식회사 엘엑스 엠디아이	주식회사 엘엑스 하우스시스	(주)엘엑스인터내셔널	LX INTERNATIONAL JAPAN LTD
영업비용	7,559,620	3,257,736,000	4,245,150,582	1,194,125,820	136,850,300	0	33,192,260
유무형자산 취득					29,500,000		

전기

(단위 : 원)

전체 특수관계자							
특수관계자							
	관계기업 및 공동기업	당해 기업을 공동 지배하거나 당해 기업에 유의적인 영향력을 행사하는 기업	대규모기업집단				
	FJ Composite Materials Co.,Ltd	(주)LX 홀딩스	주식회사 엘엑스 판토스	주식회사 엘엑스 엠디아이	주식회사 엘엑스 하우스시스	(주)엘엑스인터내셔널	LX INTERNATIONAL JAPAN LTD
영업비용	1,400,203,780	3,733,952,000	4,454,978,701	852,542,370	121,495,728	4,343,868	40,199,175
유무형자산 취득					0		

특수관계자거래의 채권·채무 잔액에 대한 공시

당기

(단위 : 원)

전체 특수관계자						전체 특수관계자 합계
특수관계자						
관계기업 및 공동 기업	당해 기업을 공동 지배하거나 당해 기업에 유의적인 영향력을 행사하는 기업	대규모기업집단				
	FJ Composite Materials Co Ltd	(주)LX 홀딩스	주식회사 엘엑스판 토스	주식회사 엘엑스엠 디아이	주식회사 엘엑스하 우시스	
매출채권 등	0	466,552,000	0	0	10,047,077	
매입채무 등	0	0	591,914,351	16,650,860	0	
특수관계자거래의 채권,채무에 대한 제공하거나 제공받은 보증의 상세 내역에 대한 설명						연결실체가 특수관계자를 위하여 제공하거나 특수관계자로부터 제공받고 있는 담보 및 보증 내역은 없습니다.

전기

(단위 : 원)

전체 특수관계자						전체 특수관계자 합계
특수관계자						
관계기업 및 공동 기업	당해 기업을 공동 지배하거나 당해 기업에 유의적인 영향력을 행사하는 기업	대규모기업집단				
	FJ Composite Materials Co Ltd	(주)LX 홀딩스	주식회사 엘엑스판 토스	주식회사 엘엑스엠 디아이	주식회사 엘엑스하 우시스	
매출채권 등	0	65,870,000	0	0	0	
매입채무 등	7,430,585	0	633,664,652	6,938,240	133,645,301	
특수관계자거래의 채권,채무에 대한 제공하거나 제공받은 보증의 상세 내역에 대한 설명						연결실체가 특수관계자를 위하여 제공하거나 특수관계자로부터 제공받고 있는 담보 및 보증 내역은 없습니다.

특수관계자 자금거래에 관한 공시

당기

(단위 : 원)

전체 특수관계자				전체 특수관계자 합계
특수관계자				
관계기업 및 공동기업		당해 기업을 공동지배		

						하거나 당해 기업에 유의적인 영향력을 행사하는 기업	
	FJ Composite Materials Co.,Ltd	(주)텔레칩스	엘엑스벤처스신기술 사업투자조합 1호	스타트업 코리아 LX-BSK 오픈이노베이션 투자조합	(주)LX홀딩스		
배당금 수취	80,307,150	90,900,000	0	0	0	171,207,150	
배당금 지급	0	0	0	0	12,913,257,600	12,913,257,600	
현금출자, 출자금 납입	0	0	2,100,000,000	2,900,000,000	0	5,000,000,000	
특수관계자 출자 약정에 대한 기술						연결실체는 특수관계자에 대한 출자약정을 체결하고 있습니다. 해당 약정에 따라 연결실체는 향후 추가로 출자할 의무가 있습니다(주석 35 참조).	

전기

(단위 : 원)

	전체 특수관계자						
	특수관계자						
	관계기업 및 공동기업					당해 기업을 공동지배하거나 당해 기업에 유의적인 영향력을 행사하는 기업	전체 특수관계자 합계
	FJ Composite Materials Co.,Ltd	(주)텔레칩스	엘엑스벤처스신기술 사업투자조합 1호	스타트업 코리아 LX-BSK 오픈이노베이션 투자조합	(주)LX홀딩스		
배당금 수취	79,309,250	303,000,000	0	0	0	382,309,250	
배당금 지급	0	0	0	0	9,684,943,200	9,684,943,200	
현금출자, 출자금 납입							
특수관계자 출자 약정에 대한 기술						연결실체는 특수관계자에 대한 출자약정을 체결하고 있습니다. 해당 약정에 따라 연결실체는 향후 추가로 출자할 의무가 있습니다(주석 35 참조).	

주요경영진에 대한 보상

당기

(단위 : 원)

	공시금액
단기급여	8,301,673,020
퇴직급여	1,514,197,475
주요 경영진에 대한 보상	9,815,870,495

특수관계의 성격에 대한 기술	연결실체의 주요 경영진에는 회사 활동의 계획·운영·통제에 대한 중요한 권한과 책임을 가진 이사가 포함되어 있습니다.
-----------------	--

전기

(단위 : 원)

	공시금액
단기급여	9,109,398,690
퇴직급여	1,393,561,210
주요 경영진에 대한 보상	10,502,959,900
특수관계의 성격에 대한 기술	연결실체의 주요 경영진에는 회사 활동의 계획·운영·통제에 대한 중요한 권한과 책임을 가진 이사가 포함되어 있습니다.

35. 우발상황 및 약정사항 (연결)

보증 관련 우발부채, 비 PF 우발부채에 대한 공시

(단위 : 백만원)

	지급보증의 구분
	제공받은 지급보증
	거래상대방
	서울보증보험
기업의(으로의) 보증금액 (비 PF)	430

약정에 대한 공시

(단위 : 원)

	약정의 유형													약정의 유형 총계
	매입의 유형			차입한도			통화선도			증권의 확보당				
	거래상대방													
	신한은행	농협	Mizuho Bank	수출입은행	MUFG은행	해니은행	수협은행	신한은행	MUFG은행	수출입은행	MUFG은행	BNP 파리바	ING 은행	
총 대출약정금액				200,000,000,000	150,000,000,000	100,000,000,000	30,000,000,000							
약정 금액	0	0	0					0	0	0	100,000,000,000	0	0	
외화약정 금액, USD [USD, 달러]	16,000,000	15,000,000	60,000,000	0	0	0	0	10,000,000	20,000,000	330,000,000	60,000,000	130,000,000	95,000,000	
부채나 우발부채에 대한 담보로 제공된 공회자산의 조건														

법적소송우발부채에 대한 공시

(단위 : 원)

	법적소송우발부채
의무의 성격에 대한 기술, 우발부채	당기말 현재 연결실체는 진행중인 소송 및 분쟁사항이 없습니다.

출자약정에 대한 공시

(단위 : 원)

	엘엑스벤처스신기술사업투자조합 1호	스타트업 코리아 LX-BSK 오픈 이노베이션 투자조합
출자약정금액	7,000,000,000	14,500,000,000
출자금액	4,900,000,000	2,900,000,000
추가출자예정금액	2,100,000,000	11,600,000,000
약정에 대한 설명	잔여금액은 향후 집행조합원의 출자이행요청에 따라 추가 납입 예정이나, 현재 시점에 그 납입 시기를 예상할 수 없습니다.	잔여금액은 향후 집행조합원의 출자이행요청에 따라 추가 납입 예정이나, 현재 시점에 그 납입 시기를 예상할 수 없습니다.

지분인수 관련 주요 약정에 대한 공시

(단위 : 원)

	약정의 유형	
	지분인수 약정	
	주식매도청구권	주식매수청구권
약정에 대한 설명	주식회사 뉴라텍(이하, "대상회사")의 최대주주 또는 최대주주가 지정하는 제3자는 협의된 계약 체결 후부터 2027년 12월 31일 또는 상장 예비심사청구서 신청 제출일로부터 30일 이전일 중 먼저 도래하는 날까지 연결실체가 보유한 대상회사 주식 중 90만주를 주당 5,000원에 매도할 것을 청구할 권리를 가지고 있습니다.	연결실체는 대상회사와의 협의된 계약이 기한내에 체결되지 않을 경우 연결실체가 보유한 대상회사 주식 전부 또는 일부를 주당 4,040원에 매수할 것을 청구할 수 있는 권리가 있으며, 체결된 계약의 계약상 의무를 이행하지 않아 계약이 해제 또는 해지된 경우, 대상회사 또는 최대주주에게 연결실체가 보유한 대상회사 주식 전부 또는 일부를 주당 5,000원에 매수할 것을 청구할 수 있는 권리를 가지고 있습니다.
행사가격, 주식매도청구권	5,000	
주식수, 주식매도청구권	900,000	
기한 내 계약 미이행 시 행사가격, 주식매수청구권		4,040
계약해제 또는 해지 시 행사가격, 주식매수청구권		5,000

4. 재무제표

4-1. 재무상태표

재무상태표

제 27 기 2025.12.31 현재

제 26 기 2024.12.31 현재

제 25 기 2023.12.31 현재

(단위 : 원)

	제 27 기	제 26 기	제 25 기
자산			
유동자산	1,052,636,917,544	1,115,609,645,874	897,567,662,023
현금및현금성자산 (주5,6,7)	170,215,904,208	231,467,734,679	180,939,531,955
단기금융상품 (주5,6,8)	270,000,000,000	160,000,000,000	120,000,000,000
매출채권 (주5,6,9,33)	354,752,505,821	448,798,746,663	204,968,516,437
기타채권 (주5,6,9,33)	5,829,881,141	5,261,961,225	3,417,921,540
기타유동자산 (주11)	56,077,739,150	58,641,386,730	52,350,652,620
기타유동금융자산 (주5,6,10)	2,460,241,051	0	0
재고자산 (주12)	193,300,646,173	211,439,816,577	335,891,039,471
비유동자산	333,635,478,186	369,576,289,579	298,120,505,199
장기기타채권 (주5,6,9,32)	7,220,722,457	8,655,836,755	12,032,846,069
종속기업투자주식 (주13)	4,249,012,045	4,249,012,045	3,532,122,045
관계기업 및 공동기업투자자산 (주13)	48,702,873,000	43,702,873,000	43,702,873,000
유형자산 (주14)	109,760,591,724	109,519,932,189	103,185,474,956
사용권자산 (주16)	29,208,889,616	34,242,212,908	19,643,121,217
무형자산 (주15)	81,065,368,331	83,524,035,092	73,794,815,777
기타비유동자산 (주11)	19,872,633,831	52,558,047,520	8,960,441,666
기타비유동금융자산 (주5,10)	6,000,000,000	0	0
순확정급여자산 (주29)	8,322,180,994	5,795,123,835	9,689,545,632
이연법인세자산 (주30)	19,233,206,188	27,329,216,235	23,579,264,837
자산총계	1,386,272,395,730	1,485,185,935,453	1,195,688,167,222
부채			
유동부채	239,743,138,719	350,524,254,936	208,177,134,196
매입채무 (주5,6,17,33)	114,089,548,225	153,443,980,008	97,600,609,220
기타채무 (주5,6,17,33)	78,582,922,392	103,205,067,769	46,298,822,570
기타 유동부채 (주18)	28,740,978,613	50,866,220,497	32,374,334,511
기타유동금융부채 (주5,6,10)	1,818,844,164	13,642,987,958	0
리스부채 (주5,16)	6,786,339,561	8,132,128,607	6,773,233,986
당기법인세부채	9,724,505,764	21,233,870,097	25,130,133,909
비유동부채	32,372,978,013	66,786,544,161	19,893,642,382
기타비유동채무 (주5,6,17)	2,609,889,895	34,505,887,888	1,825,320,000
기타 비유동 부채 (주18)	6,796,931,239	6,423,283,638	5,657,823,936
리스부채 (주5,16)	22,966,156,879	25,857,372,635	12,410,498,446
부채총계	272,116,116,732	417,310,799,097	228,070,776,578

자본			
자본금 (주1,19)	8,132,150,000	8,132,150,000	8,132,150,000
자본잉여금 (주19)	76,343,170,500	76,343,170,500	76,343,170,500
기타자본항목 (주20)	(380,807,731)	(380,807,731)	(380,807,731)
이익잉여금 (주21)	1,030,061,766,229	983,780,623,587	883,522,877,875
자본총계	1,114,156,278,998	1,067,875,136,356	967,617,390,644
부채 및 자본 총계	1,386,272,395,730	1,485,185,935,453	1,195,688,167,222

4-2. 손익계산서
손익계산서

제 27 기 2025.01.01 부터 2025.12.31 까지
제 26 기 2024.01.01 부터 2024.12.31 까지
제 25 기 2023.01.01 부터 2023.12.31 까지

(단위 : 원)

	제 27 기	제 26 기	제 25 기
매출액 (주26,33)	1,639,070,665,791	1,865,621,538,499	1,901,444,975,029
매출원가 (주28,33)	1,115,880,275,236	1,249,744,048,726	1,367,468,136,980
매출총이익	523,190,390,555	615,877,489,773	533,976,838,049
판매비와 관리비 (주27,28,33)	417,613,517,150	451,760,886,979	407,352,593,878
영업이익	105,576,873,405	164,116,602,794	126,624,244,171
금융수익 (주5,24)	27,005,537,639	20,063,711,196	13,195,615,567
금융비용 (주5,24)	17,145,187,827	33,672,477,355	24,903,693,589
기타영업외수익 (주5,25)	27,348,898,990	43,224,542,031	31,224,842,820
기타영업외비용 (주5,25)	36,752,252,436	28,226,745,039	24,979,043,303
법인세차감전순이익	106,033,869,771	165,505,633,627	121,161,965,666
법인세비용 (주30)	23,534,815,708	36,337,006,407	23,845,577,665
당기순이익	82,499,054,063	129,168,627,220	97,316,388,001
주당이익 (주23)			
기본주당이익(손실) (단위 : 원)	5,072.0	7,942.0	5,983
희석주당이익(손실) (단위 : 원)	5,072.0	7,942.0	5,983

4-3. 포괄손익계산서
포괄손익계산서

제 27 기 2025.01.01 부터 2025.12.31 까지
제 26 기 2024.01.01 부터 2024.12.31 까지
제 25 기 2023.01.01 부터 2023.12.31 까지

(단위 : 원)

	제 27 기	제 26 기	제 25 기
--	--------	--------	--------

당기순이익	82,499,054,063	129,168,627,220	97,316,388,001
기타포괄손익	2,816,408,579	364,858,492	(1,319,886,484)
후속기간에 당기손익으로 재분류되지 않는 항목	2,816,408,579	364,858,492	(1,319,886,484)
확정급여제도의 재측정요소 (주29)	2,816,408,579	364,858,492	(1,319,886,484)
총포괄이익	85,315,462,642	129,533,485,712	95,996,501,517

4-4. 자본변동표

자본변동표

제 27 기 2025.01.01 부터 2025.12.31 까지

제 26 기 2024.01.01 부터 2024.12.31 까지

제 25 기 2023.01.01 부터 2023.12.31 까지

(단위 : 원)

	자본				
	자본금	자본잉여금	기타자본항목	이익잉여금	자본 합계
2023.01.01 (기초자본)	8,132,150,000	76,343,170,500	(380,807,731)	860,715,726,358	944,810,239,127
당기순이익	0	0	0	97,316,388,001	97,316,388,001
확정급여제도의 재측정요소	0	0	0	(1,319,886,484)	(1,319,886,484)
연차배당	0	0	0	(73,189,350,000)	(73,189,350,000)
2023.12.31 (기말금액)	8,132,150,000	76,343,170,500	(380,807,731)	883,522,877,875	967,617,390,644
2024.01.01 (기초자본)	8,132,150,000	76,343,170,500	(380,807,731)	883,522,877,875	967,617,390,644
당기순이익	0	0	0	129,168,627,220	129,168,627,220
확정급여제도의 재측정요소	0	0	0	364,858,492	364,858,492
연차배당	0	0	0	(29,275,740,000)	(29,275,740,000)
2024.12.31 (기말금액)	8,132,150,000	76,343,170,500	(380,807,731)	983,780,623,587	1,067,875,136,356
2025.01.01 (기초자본)	8,132,150,000	76,343,170,500	(380,807,731)	983,780,623,587	1,067,875,136,356
당기순이익	0	0	0	82,499,054,063	82,499,054,063
확정급여제도의 재측정요소	0	0	0	2,816,408,579	2,816,408,579
연차배당	0	0	0	(39,034,320,000)	(39,034,320,000)
2025.12.31 (기말금액)	8,132,150,000	76,343,170,500	(380,807,731)	1,030,061,766,229	1,114,156,278,998

4-5. 현금흐름표

현금흐름표

제 27 기 2025.01.01 부터 2025.12.31 까지

제 26 기 2024.01.01 부터 2024.12.31 까지

제 25 기 2023.01.01 부터 2023.12.31 까지

(단위 : 원)

	제 27 기	제 26 기	제 25 기
영업활동으로 인한 현금흐름	131,852,206,270	163,258,852,369	99,643,023,932
영업에서 창출된 현금흐름	147,214,537,282	190,824,522,983	139,561,586,755
당기순이익	82,499,054,063	129,168,627,220	97,316,388,001
조정사항 (주31)	63,769,103,485	95,612,645,714	113,465,782,387
영업활동으로 인한 자산 부채의 변동 (주31)	946,379,734	(33,956,749,951)	(71,220,583,633)

이자의 수령	13,593,471,208	16,973,220,615	12,264,428,461
이자의 지급	(1,241,830,470)	(828,378,977)	(345,754,318)
배당금의수취	171,207,150	382,309,250	273,716,051
법인세의 납부	(27,885,178,900)	(44,092,821,502)	(52,110,953,017)
투자활동으로 인한 현금흐름	(146,267,220,227)	(76,442,344,012)	(26,231,793,499)
단기금융상품의 증가	(430,000,000,000)	(640,000,000,000)	(170,000,000,000)
단기금융상품의 감소	320,000,000,000	600,000,000,000	180,000,000,000
기타채권의 증가	(939,600,400)	(1,689,325,500)	(330,000,000)
기타채권의 감소	1,341,458,206	5,569,940,399	2,695,677,698
유형자산의 취득	(17,510,109,315)	(22,084,176,707)	(32,694,391,247)
유형자산의 처분	1,360,191,280	22,434,000	19,522,816,600
무형자산의 취득	(9,533,398,718)	(18,363,853,477)	(19,738,847,550)
무형자산의 처분	14,238,720	819,527,273	1,000
기타금융자산의 취득	(6,000,000,000)	0	0
관계기업투자주식의 취득	(5,000,000,000)	0	(5,687,050,000)
종속기업투자주식의 취득	0	(716,890,000)	0
재무활동으로 인한 현금흐름	(46,634,635,666)	(36,536,553,774)	(80,436,902,144)
배당금의 지급 (주31)	(39,034,211,466)	(29,275,659,685)	(73,189,350,000)
리스부채의 상환 (주31)	(7,600,424,200)	(7,260,894,089)	(7,247,552,144)
현금및현금성자산의 증가(감소)	(61,049,649,623)	50,279,954,583	(7,025,671,711)
기초현금및현금성자산	231,467,734,679	180,939,531,955	186,352,407,000
외화표시 현금및현금성자산에 대한 환율변동효과	(202,180,848)	248,248,141	1,612,796,666
기말의 현금및현금성자산	170,215,904,208	231,467,734,679	180,939,531,955

5. 재무제표 주석

1. 회사의 개요

주식회사 LX세미콘(이하 "당사")은 FPD(Flat Panel Display) 반도체 IC 설계 및 제조를 목적으로 1999년 11월 11일에 설립되었으며 대전광역시 유성구 테크노2로 222에 소재하고 있습니다. 당사는 2001년 10월 19일에 한국산업기술진흥회로부터 기술개발촉진법 제16조 및 동법 시행령 제15조 제1항에 의해 기업부설연구소 인증서를 받았으며 2011년 10월 23일에 대덕연구개발특구 등의 육성에 관한 특별법 제9조 제1항의 규정에 의해 첨단기술기업으로 지정되었습니다.

당사는 2010년 6월 8일에 주식을 코스닥시장에 상장한 이후, 2021년 7월 1일 회사명을 주식회사 실리콘웍스에서 주식회사 LX세미콘으로 변경하였으며, 2022년 11월 3일자로 코스닥시장에서 상장 폐지하고 유가증권시장으로 이전상장하였습니다. 당기말 현재 당사의 자본금은 8,132,150천원(발행 주식수 16,264,300주, 수권주식수 50,000,000주)입니다.

당기말 현재 당사의 주주현황은 다음과 같습니다.

(단위: 주)			
주주명	소유 주식수	지분율	비고
(주)LX홀딩스	5,380,524	33.08%	최대주주
기타	10,883,776	66.92%	-
합 계	16,264,300	100%	

2, 3. 재무제표 작성 기준 및 중요한 회계정책

2. 재무제표 작성 기준

당사의 재무제표는 한국채택국제회계기준(이하 기업회계기준)에 따라 작성되었습니다. 한국채택국제회계기준은 국제회계기준위원회("IASB")가 발표한 기준서와 해석서 중 대한민국이 채택한 내용을 의미합니다.

재무제표는 다음을 제외하고는 역사적 원가에 기초하여 작성하였습니다.

- 특정 금융자산과 금융부채(파생상품 포함), 공정가치로 측정하는 특정 유형자산과 투자부동산 유형
- 순공정가치로 측정하는 매각예정자산
- 공정가치로 측정하는 조건부대가
- 확정급여제도와 공정가치로 측정하는 사외적립자산

한국채택국제회계기준은 재무제표 작성 시 중요한 회계추정의 사용을 허용하고 있으며, 회계정책을 적용함에 있어 경영진의 판단을 요구하고 있습니다. 보다 복잡하고 높은 수준의 판단이 필요한 부분이나 중요한 가정 및 추정이 필요한 부분은 주석 4에서 설명하고 있습니다.

3. 중요한 회계정책

다음은 재무제표 작성에 적용된 중요한 회계정책입니다. 이러한 정책은 별도의 언급이 없다면, 표시된 회계기간에 계속적으로 적용됩니다.

3.1 회계정책과 공시의 변경

3.1.1 당사가 채택한 제·개정 기준서 및 해석서

당사는 2025년 1월 1일로 개시하는 회계기간부터 다음의 제·개정 기준서 및 해석서를 신규로 적용하였습니다.

(1) 기업회계기준서 제1021호 '환율변동효과'와 기업회계기준서 제1101호 '한국채택국제회계기준의 최초채택' 개정 - 교환가능성 결여

통화의 교환가능성을 평가하고 다른 통화와 교환이 가능하지 않다면 현물환율을 추정하며 관련 정보를 공시하도록 하고 있습니다. 해당 기준서의 개정이 재무제표에 미치는 중요한 영향은 없습니다.

(2) 기업회계기준서 제1117호 '보험계약' 개정

보험계약을 측정하기 위해 사용한 투입변수의 추정기법이 보험 관련 법규에서 요구하는 원칙적인 추정기법과 다른 경우, 그 차이내역과 재무제표에 미치는 영향이 재무제표이용자들에게 목적적합하고 중요하다고 판단된다면 이를 공시합니다.

3.1.2 당사가 적용하지 않은 제·개정 기준서 및 해석서

제정 또는 공표되었으나 시행일이 도래하지 않아 적용하지 아니한 제·개정 기준서 및 해석서는 다음과 같습니다.

(1) 기업회계기준서 제1109호 '금융상품', 제1107호 '금융상품: 공시' 개정

실무에서 제기된 의문에 대응하고 새로운 요구사항을 포함하기 위해 기업회계기준서 제1109호 '금융상품'과 제1107호 '금융상품: 공시'가 개정되었습니다. 동 개정사항은 2026년 1월 1일 이후 시작하는 회계연도부터 적용되며, 조기적용이 허용됩니다. 주요 개정내용은 다음과 같습니다. 당사는 동 개정으로 인한 재무제표의 영향을 검토중에 있습니다.

- 특정 기준을 충족하는 경우, 결제일 전에 전자지급시스템을 통해 금융부채가 결제된 것으로(제거된 것으로) 간주할 수 있도록 허용
- 금융자산이 원리금 지급만으로 구성되어 있는지의 기준을 충족하는지 평가하기 위한 추가 지침을 명확히 하고 추가함.
- 계약상 현금흐름의 시기나 금액을 변경시키는 계약조건이 기업에 미치는 영향과 기업이 노출되는 정도를 금융상품의 각 종류별로 공시
- FVOCI 지정 지분상품에 대한 추가 공시

(2) 한국채택국제회계기준 연차개선 Volume 11

한국채택국제회계기준 연차개선Volume 11은 2026년 1월 1일 이후 시작하는 회계연도부터 적용되며, 조기적용이 허용됩니다. 당사는 동 개정으로 인한 재무제표의 영향을 검토 중에 있습니다.

- 기업회계기준서 제1101호 '한국채택국제회계기준의 최초채택': K-IFRS 최초 채택시 위험회피회계 적용
- 기업회계기준서 제1107호 '금융상품:공시': 제거 손익, 실무적용지침
- 기업회계기준서 제1109호 '금융상품': 리스부채의 제거 회계처리와 거래가격의 정의
- 기업회계기준서 제1110호 '연결재무제표': 사실상의 대리인 결정
- 기업회계기준서 제1007호 '현금흐름표': 원가법

(3) 기업회계기준서 제1109호 '금융상품', 제1107호 '금융상품: 공시' 개정 - 자연에 의존하는 전력 과 관련된 계약

전력 생산의 원천이 통제할 수 없는 자연 조건(예: 날씨)에 의존하기 때문에 기업이 기초 전력량의 변동성에 노출되는 계약으로 자연에 의존하는 전력 과 관련된 계약을 정의하고, '자연에 의존하는 전력을 매입 또는 매도하는 계약'이 자가 사용 예외의 평가 대상임을 명확히 하였습니다. 또한, 자연에 의존하는 '예상 전력거래의' 변동 가능명목수량을 '위험회피대상항목'으로 지정할 수 있게 하는 등 위험회피회계 요건을 변경하고, 관련 공시를 추가하였습니다. 동 개정사항은 2026년 1월 1일 이후 시작하는 회계연도부터 적용되며, 조기적용이 허용됩니다. 해당 기준서의 개정이 재무제표에 미치는 중요한 영향은 없습니다.

(4) 기업회계기준서 제1118호 '재무제표 표시와 공시' 제정

기업회계기준서 제1118호 '재무제표 표시와 공시'는 제1001호 '재무제표 표시'를 대체하며, 유사 기업 간 재무성과의 비교가능성을 높이고 이용자에게 더욱 목적적합한 정보를 제공하기 위한 새로운 요구사항을 포함합니다. 재무제표 항목의 인식이나 측정에는 영향을 미치지 않지만, 손익계산서

와 '경영진이 정의한 성과측정치'의 공시를 포함해 표시와 공시에 미치는 영향은 광범위할 것으로 예상합니다.

기준서는 2027년 1월 1일 이후 시작하는 회계연도부터 적용되며, 조기도입이 가능합니다. 기준서의 소급 작성 요구에 따라, 2026년 12월 31일로 종료되는 회계연도의 비교정보는 기업회계기준서 제 1118호에 따라 재작성됩니다.

경영진은 현재 새로운 기준서의 적용이 당사의 재무제표에 미치는 영향을 검토 중에 있으며, 기준서의 채택이 당사의 손익에 미치는 영향은 없으나 손익계산서의 수익과 비용을 새로운 범주로 분류하게 되어 영업손익의 계산 및 보고 방식에 영향을 미칠 것으로 예상합니다.

3.2 종속기업, 공동기업 및 관계기업

당사의 재무제표는 기업회계기준서 제1027호 '별도재무제표'에 따른 별도재무제표입니다. 종속기업, 공동기업 및 관계기업 투자는 직접적인 지분투자에 근거하여 원가로 측정하고 있으며, 다만 한국채택국제회계기준으로의 전환일 시점에는 전환일 시점의 과거회계기준에 따른 장부금액을 간주원가로 사용하였습니다. 또한, 종속기업, 공동기업 및 관계기업으로부터 수취하는 배당금은 배당에 대한 권리가 확정되는 시점에 당기손익으로 인식하고 있습니다.

3.3 외화환산

(1) 기능통화와 표시통화

당사는 재무제표에 포함되는 항목들을 각각의 영업활동이 이뤄지는 주된 경제 환경에서의 통화("기능통화")를 적용하여 측정하고 있습니다. 당사의 기능통화는 대한민국 원화이며, 재무제표는 대한민국 원화로 표시되어 있습니다.

(2) 외화거래와 보고기간말의 환산

외화거래는 거래일의 환율 또는 재측정되는 항목인 경우 평가일의 환율을 적용한 기능통화로 인식됩니다. 외화거래의 결제나 화폐성 외화 자산·부채의 환산에서 발생하는 외환차이는 당기손익으로 인식됩니다. 다만, 조건을 충족하는 현금흐름위험회피나 순투자의 위험회피의 효과적인 부분과 관련되거나 보고기업의 해외사업장에 대한 순투자의 일부인 화폐성항목에서 생기는 손익은 기타포괄손익으로 인식합니다.

비화폐성 금융자산·부채로부터 발생하는 외환차이는 공정가치 변동손익의 일부로 보아 당기손익-공정가치 측정 지분상품으로부터 발생하는 외환차이는 당기손익으로, 기타포괄손익-공정가치 측정 지분상품의 외환차이는 기타포괄손익에 포함하여 인식됩니다.

3.4 금융자산

(1) 분류

당사는 다음의 측정 범주로 금융자산을 분류합니다.

- 당기손익-공정가치 측정 금융자산
- 기타포괄손익-공정가치 측정 금융자산
- 상각후원가 측정 금융자산

금융자산은 금융자산의 관리를 위한 사업모형과 금융자산의 계약상 현금흐름 특성에 근거하여 분류합니다.

공정가치로 측정하는 금융자산의 손익은 당기손익 또는 기타포괄손익으로 인식합니다. 채무상품에 대한 투자는 해당 자산을 보유하는 사업모형에 따라 그 평가손익을 당기손익 또는 기타포괄손익으로 인식합니다. 당사는 금융자산을 관리하는 사업모형을 변경하는 경우에만 채무상품을 재분류합니다.

단기매매항목이 아닌 지분상품에 대한 투자는 최초 인식시점에 후속적인 공정가치 변동을 기타포괄손익으로 표시할 것을 지정하는 취소불가능한 선택을 할 수 있습니다. 지정되지 않은 지분상품에 대한 투자의 공정가치 변동은 당기손익으로 인식합니다.

(2) 측정

당사는 최초 인식시점에 금융자산을 공정가치로 측정하며, 당기손익-공정가치 측정 금융자산이 아닌 경우에 해당 금융자산의 취득과 직접 관련되는 거래원가는 공정가치에 가산합니다. 당기손익-공정가치 측정 금융자산의 거래원가는 당기손익으로 비용처리합니다.

내재파생상품을 포함하는 복합계약은 계약상 현금흐름이 원금과 이자로만 구성되어 있는지를 결정할 때 해당 복합계약 전체를 고려합니다.

① 채무상품

금융자산의 후속적인 측정은 금융자산의 계약상 현금흐름 특성과 그 금융자산을 관리하는 사업모형에 근거합니다. 당사는 채무상품을 다음의 세 범주로 분류합니다.

(가) 상각후원가

계약상 현금흐름을 수취하기 위해 보유하는 것이 목적인 사업모형 하에서 금융자산을 보유하고, 계약상 현금흐름이 원리금만으로 구성되어 있는 자산은 상각후원가로 측정합니다. 상각후원가로 측정하는 금융자산으로서 위험회피관계의 적용 대상이 아닌 금융자산의 손익은 해당 금융자산을 제거하거나 손상할 때 당기손익으로 인식합니다. 유효이자율법에 따라 인식하는 금융자산의 이자수익은 '금융수익'에 포함됩니다.

(나) 기타포괄손익-공정가치 측정 금융자산

계약상 현금흐름의 수취와 금융자산의 매도 두 가지 모두를 통해 목적을 이루는 사업모형 하에서 금융자산을 보유하고, 계약상 현금흐름이 원리금만으로 구성되어 있는 금융자산은 기타포괄손익-공정가치로 측정합니다. 손상차손(환입)과 이자수익 및 외환손익을 제외하고는, 공정가치로 측정하는 금융자산의 평가손익은 기타포괄손익으로 인식합니다. 금융자산을 제거할 때에는 인식한 기타포괄손익누계액을 자본에서 당기손익으로 재분류합니다. 유효이자율법에 따라 인식하는 금융자산의 이자수익은 '금융수익'에 포함됩니다. 외환손익은 '기타영업외수익' 또는 '기타영업외비용'으로 표시하고 손상차손은 '기타영업외비용'으로 표시합니다.

(다) 당기손익-공정가치 측정 금융자산

상각후원가 측정이나 기타포괄손익-공정가치 측정 금융자산이 아닌 채무상품은 당기손익-공정가치로 측정됩니다. 위험회피관계가 적용되지 않는 당기손익-공정가치 측정 채무상품의 손익은 당기손익으로 인식하고 발생한 기간에 손익계산서에 '기타영업외수익' 또는 '기타영업외비용'으로 표시합니다.

② 지분상품

당사는 모든 지분상품에 대한 투자를 후속적으로 공정가치로 측정합니다. 공정가치 변동을 기타포괄손익으로 표시할 것을 선택한 장기적 투자목적 또는 전략적 투자목적의 지분상품에 대해 기타포괄손익으로 인식한 금액은 해당 지분상품을 제거할때에도 당기손익으로 재분류하지 않습니다. 이러한 지분상품에 대한 배당수익은 당사가 배당을 받을 권리가 확정된 때 '금융수익'으로 당기손익으로 인식합니다.

당기손익-공정가치로 측정하는 금융자산의 공정가치 변동은 손익계산서에 '기타영업외수익' 또는 '기타영업외비용'으로 표시합니다. 기타포괄손익-공정가치로 측정하는 지분상품에 대한 손상차손(환입)은 별도로 구분하여 인식하지 않습니다.

(3) 손상

당사는 미래전망정보에 근거하여 상각후원가로 측정하거나 기타포괄손익-공정가치로 측정하는 채무상품에 대한 기대신용손실을 평가합니다. 손상 방식은 신용위험의 유의적인 증가 여부에 따라 결정됩니다. 단, 매출채권 및 리스채권에 대해 당사는 채권의 최초 인식시점부터 전체기간 기대신용손실을 인식하는 간편법을 적용합니다.

(4) 인식과 제거

금융자산의 정형화된 매입 또는 매도는 매매일에 인식하거나 제거합니다. 금융자산은 현금흐름에 대한 계약상 권리가 소멸하거나 금융자산을 양도하고 소유에 따른 위험과 보상의 대부분을 이전한 경우에 제거됩니다.

당사가 금융자산을 양도한 경우라도 채무자의 채무불이행시의 소구권 등으로 양도한 금융자산의 소유에 따른 위험과 보상의 대부분을 당사가 보유하는 경우에는 이를 제거하지 않고 그 양도자산 전체를 계속하여 인식하되, 수취한 대가를 금융부채로 인식합니다.

(5) 금융상품의 상계

금융자산과 부채는 인식한 자산과 부채에 대해 법적으로 집행가능한 상계권리를 현재 보유하고 있고, 순액으로 결제하거나 자산을 실현하는 동시에 부채를 결제할 의도를 가지고 있을 때 상계하여 재무상태표에 순액으로 표시합니다. 법적으로 집행가능한 상계권리는 미래사건에 좌우되지 않으며, 정상적인 사업과정의 경우와 채무불이행의 경우 및 지급불능이나 파산의 경우에도 집행가능한 것을 의미합니다.

3.5 파생상품

파생상품은 파생상품 계약 체결 시점에 공정가치로 최초 인식되며 이후 공정가치로 재측정됩니다. 위험회피회계의 적용 요건을 충족하지 않는 파생상품은 매매목적으로 분류되고 파생상품의 공정가

치변동은 거래의 성격에 따라 '금융수익(비용)'으로 손익계산서에 인식됩니다. 파생상품의 공정가치 변동은 해당 파생상품이 위험회피수단으로 지정되었는지 여부 및 위험회피대상의 성격에 따라 다르게 회계처리됩니다. 당사는 파생상품을 위험회피목적으로 체결하고 있으며, 그 중 일부 파생상품에 대하여 다음과 같은 위험회피관계의 위험회피수단으로 지정하고 있습니다.

- 인식된 자산이나 부채 또는 확정계약의 공정가치 변동에 대한 위험회피 (공정가치 위험회피)

당사는 위험회피의 개시시점에 위험회피수단이 위험회피대상의 현금흐름의 변동을 상쇄할 것으로 기대되는지를 포함하여 위험회피수단과 위험회피대상의 경제적 관계를 문서화합니다. 또한, 당사는 위험회피거래를 수행하기 위한 위험관리 목적과 전략을 문서화 합니다.

위험회피 목적을 위해 사용된 파생상품의 공정가치는 주석 5에 공시되었습니다.

위험회피수단인 파생상품의 전체 공정가치는 위험회피대상의 잔여 만기가 12개월보다 길 경우 비유동자산이나 부채로 분류되고, 12개월 이하인 경우 유동자산이나 유동부채로 분류됩니다. 위험회피수단으로 지정되지 않은 파생상품부채는 결제일에 따라 유동과 비유동으로 구분되고, 파생상품자산은 예상만기에 따라 유동과 비유동으로 구분됩니다.

공정가치 위험회피의 위험회피수단으로 지정된 파생상품의 공정가치 변동은 위험회피 대상의 회피대상위험으로 인한 공정가치 변동과 함께 손익계산서에 인식됩니다. 위험회피회계의 요건이 더 이상 충족되지 않는 경우에는 유효이자율법이 적용되는 위험회피대상의 경우 잔여 만기에 걸쳐 이자수익을 상각합니다.

3.6 매출채권

매출채권은 유의적인 금융요소를 포함하지 않는 경우에는 무조건적인 대가의 금액으로, 유의적인 금융요소를 포함하는 경우에는 공정가치로 최초 인식합니다. 매출채권은 후속적으로 유효이자율법을 적용한 상각후원가에 손실충당금을 차감하여 측정됩니다.

3.7 재고자산

재고자산은 원가와 순실현가능가치 중 작은 금액으로 표시되고, 재고자산의 원가는 월 총평균법에 따라 결정됩니다.

3.8 유형자산

유형자산은 원가에서 감가상각누계액과 손상차손누계액을 차감하여 표시됩니다. 역사적 원가는 자산의 취득에 직접적으로 관련된 지출을 포함합니다.

토지를 제외한 자산은 취득원가에서 잔존가치를 제외하고, 다음의 추정 경제적 내용연수에 걸쳐 정액법으로 상각됩니다.

과 목	추정 내용연수
건물 및 구축물	20년 ~ 40년
기계장치	5년 ~ 8년
비품	4년

기타의 유형자산	2년 ~ 8년
----------	---------

유형자산의 감가상각방법과 잔존가치 및 경제적 내용연수는 매 회계연도 말에 재검토 되고 필요한 경우 추정의 변경으로 조정됩니다.

3.9 정부보조금

정부보조금은 보조금의 수취와 정부보조금에 부가된 조건의 준수에 대한 합리적인 확신이 있을 때 공정가치로 인식됩니다. 자산관련보조금은 자산의 장부금액을 계산할 때 차감하여 표시되며, 수익 관련보조금은 이연하여 정부보조금의 교부 목적과 관련된 비용에서 차감하여 표시됩니다.

3.10 무형자산

영업권은 이전대가, 취득자가 이전에 보유하고 있던 피취득자에 대한 지분의 취득일 현재의 공정가치 합계액이 취득한 식별가능한 순자산을 초과하는 금액으로 인식합니다. 영업권은 원가에서 손상차손누계액을 차감한 가액으로 표시하고 있으며, 영업권에 대한 손상차손은 환입하지 않고 있습니다.

영업권을 제외한 무형자산은 역사적 원가로 최초 인식되고, 원가에서 상각누계액과 손상차손누계액을 차감한 금액으로 표시됩니다.

내부적으로 창출한 무형자산은 기술적 실현가능성, 미래경제적효익 등을 포함한 자산 인식요건이 충족된 시점 이후에 발생한 지출금액의 합계입니다. 계약적 고객관계는 사업결합으로 취득한 무형자산으로 취득일의 공정가치로 인식하고 있습니다. 회원권은 이용 가능 기간에 대하여 예측가능한 제한이 없으므로 내용연수가 한정되지 않아 상각되지 않습니다. 한정된 내용연수를 가지는 다음의 무형자산은 추정내용연수동안 정액법으로 상각됩니다.

과 목	추정 내용연수
산업재산권	10년
소프트웨어	5년
기타의 무형자산	5년

3.11 비금융자산의 손상

영업권이나 내용연수가 비한정인 무형자산에 대하여는 매년 또는 자산손상을 시사하는 징후가 있을 때, 상각대상 자산에 대하여는 자산손상을 시사하는 징후가 있을 때 손상검사를 수행하고 있습니다. 손상차손은 회수가능액(사용가치 또는 처분부대원가를 차감한 공정가치 중 높은 금액)을 초과하는 장부금액만큼 인식되고 영업권 이외의 비금융자산에 대한 손상차손은 매 보고기간말에 환입가능성이 검토됩니다.

3.12 매입채무와 기타채무

매입채무와 기타채무는 당사가 보고기간말 전에 제공받은 재화나 용역에 대하여 지급하지 않은 부채입니다. 매입채무와 기타채무는 보고기간 후 12개월 후에 지급기일이도래하는 것이 아니라면 재무상태표에서 유동부채로 표시합니다. 해당 채무는 최초에 공정가치로 인식하고 이후 유효이자율법을 사용한 상각후원가로 측정합니다.

3.13 금융부채

(1) 분류 및 측정

당사의 당기손익-공정가치 측정 금융부채는 단기매매목적의 금융상품입니다. 주로 단기간 내에 재매입할 목적으로 부담하는 금융부채는 단기매매금융부채로 분류됩니다. 또한, 위험회피회계의 수단으로 지정되지 않은 파생상품이나 금융상품으로부터 분리된 내재파생상품도 단기매매금융부채로 분류됩니다.

당기손익-공정가치 측정 금융부채, 금융보증계약, 금융자산의 양도가 제거조건을 충족하지 못하는 경우에 발생하는 금융부채를 제외한 모든 비파생금융부채는 상각후원가로 측정하는 금융부채로 분류되고 있으며, 재무상태표 상 '매입채무', '기타채무' 등으로 표시됩니다.

차입금은 공정가치에서 발생한 거래원가를 차감한 금액으로 최초 인식하고 이후 상각후원가로 측정합니다. 받은 대가(거래원가 차감 후)와 상환금액의 차이는 유효이자율법을 사용하여 기간에 걸쳐 당기손익으로 인식합니다. 차입한도를 제공받기 위해 지급한 수수료는 차입한도의 일부나 전부로써 차입을 실행할 가능성이 높은(probable) 범위까지는 차입금의 거래원가로 인식합니다. 이 경우 수수료는 차입을 실행할 때까지 이연합니다. 차입한도약정의 일부나 전부로써 차입을 실행할 가능성이 높다는 증거가 없는 범위의 관련 수수료는 유동성을 제공하는 서비스에 대한 선급금으로서 자산으로 인식 후 관련된 차입한도기간에 걸쳐 상각합니다.

보고기간 후 12개월 이상 부채의 결제를 연기할 수 있는 실질적인 권리를 가지고 있지 않다면 차입금은 유동부채로 분류합니다.

(2) 제거

금융부채는 계약상 의무가 이행, 취소 또는 만료되어 소멸되거나 기존 금융부채의 조건이 실질적으로 변경된 경우에 재무상태표에서 제거됩니다. 소멸하거나 제3자에게 양도한 금융부채의 장부금액과 지급한 대가(양도한 비현금자산이나 부담한 부채를 포함)의 차액은 당기손익으로 인식합니다.

3.14 금융보증계약

당사가 제공한 금융보증계약은 최초에 공정가치로 인식하고, 이후 다음 중 큰 금액으로 측정합니다.

- (1) 금융상품의 손상규정에 따라 산정한 손실충당금
- (2) 최초 인식금액에서 기업회계기준서 제1115호에 따라 인식한 이익누계액을 차감한 금액

금융보증계약의 공정가치는 유사한 금융상품의 시장가격을 참조하거나, 금융보증이 제공된 차입금과 제공되지 않은 차입금의 이자율을 비교하거나, 향후 금융보증으로 인해 지급해야 할 금액의 현재가치에 근거하여 추정합니다.

3.15 총당부채

과거사건의 결과로 현재의 법적의무나 의제의무가 존재하고, 그 의무를 이행하기 위한 자원의 유출 가능성이 높으며, 당해 금액의 신뢰성 있는 추정이 가능한 경우 판매보증총당부채, 복구총당부채 등을 인식하고 있습니다. 총당부채는 의무를 이행하기 위하여 예상되는 지출액의 현재가치로 측정되며, 시간경과로 인한 총당부채의 증가는 이자비용으로 인식됩니다.

3.16 당기법인세 및 이연법인세

법인세비용은 당기법인세와 이연법인세로 구성됩니다. 법인세는 기타포괄손익이나 자본에 직접 인식된 항목과 관련된 금액은 해당 항목에서 직접 인식하며, 이를 제외하고는 당기손익으로 인식됩니다.

당기법인세비용은 보고기간말 현재 제정되었거나 실질적으로 제정된 세법에 근거하여 측정합니다. 경영진은 적용 가능한 세법 규정이 해석에 따라 달라질 수 있는 상황에 대하여 당사가 세무신고 시 적용한 세무정책에 대하여 주기적으로 평가하고 있으며, 세무당국이 불확실한 법인세 처리를 수용할 가능성이 높은지 고려합니다. 당사는법인세 측정 시 가장 가능성이 높은 금액 또는 기댓값 중 불확실성의 해소를 더 잘 예측할 것으로 예상되는 방법을 사용하여 불확실성의 영향을 반영합니다.

이연법인세는 자산과 부채의 장부금액과 세무기준액의 차이로 발생하는 일시적차이에 대하여 장부금액을 회수하거나 결제할 때의 예상 법인세효과로 인식됩니다. 다만,사업결합 이외의 거래에서 자산·부채를 최초로 인식할 때 발생하는 이연법인세 자산과 부채는 그 거래가 회계이익이나 과세소득에 영향을 미치지 않는다면 인식되지 않습니다.

이연법인세자산은 차감할 일시적차이가 사용될 수 있는 미래 과세소득의 발생가능성이 높은 경우에 인식됩니다.

종속기업, 관계기업 및 공동기업 투자지분과 관련된 가산할 일시적차이에 대해 소멸시점을 통제할 수 있고 예측가능한 미래에 일시적차이가 소멸하지 않을 가능성이 높은 경우를 제외하고 이연법인세부채를 인식하고 있습니다. 또한 이러한 자산으로부터 발생하는 차감할 일시적차이에 대하여 일시적차이가 예측가능한 미래에 소멸할 가능성이 높고 일시적차이가 사용될 수 있는 과세소득이 발생할 가능성이 높은 경우에만 이연법인세자산을 인식하고 있습니다.

이연법인세 자산과 부채는 법적으로 당기법인세자산과 당기법인세부채를 상계할 수 있는 권리를 당사가 보유하고 있고, 이연법인세 자산과 부채가 동일한 과세당국에 의해서 부과되는 법인세와 관련된 경우에 상계합니다. 당기법인세 자산과 부채는 법적으로 상계할 수 있는 권리를 당사가 보유하고 있고, 순액으로 결제할 의도가 있거나 자산을 실현하는 동시에 부채를 결제하려는 의도가 있는 경우에 상계합니다.

3.17 종업원급여

(1) 퇴직급여

당사의 퇴직연금제도는 확정기여제도와 확정급여제도로 구분됩니다.

확정기여제도는 당사가 고정된 금액의 기여금을 별도 기금에 지급하는 퇴직연금제도이며, 기여금은 종업원이 근무 용역을 제공했을 때 비용으로 인식됩니다.

확정급여제도는 확정기여제도를 제외한 모든 퇴직연금제도입니다. 일반적으로 확정급여제도는 연령, 근속연수나 급여수준 등의 요소에 의하여 종업원이 퇴직할 때 지급받을 퇴직연금급여의 금액이 확정됩니다. 확정급여제도와 관련하여 재무상태표에 계상된 부채는 보고기간말 현재 확정급여채무의 현재가치에서 사외적립자산의 공정가치를 차감한 금액입니다. 확정급여채무는 매년 독립된 보험계리인에 의해 예측단위적립방식에 따라 산정되며, 확정급여채무의 현재가치는 그 지급시점과 만기

가 유사한 우량회사채의 이자율로 기대미래현금유출액을 할인하여 산정됩니다. 한편, 순확정급여부채와 관련한 재측정요소는 기타포괄손익으로 인식됩니다.

제도개정, 축소 또는 정산이 발생하는 경우, 과거근무원가 또는 정산으로 인한 손익은 당기손익으로 인식됩니다.

(2) 기타장기종업원급여

당사는 장기 근속 임직원에게 장기종업원급여를 제공하고 있습니다. 이 급여를 받을 수 있는 권리는 장기간 근무한 임직원에게만 주어집니다. 기타장기종업원급여는 확정급여제도와 동일한 방법으로 측정되며, 근무원가, 기타장기종업원급여부채의 순이자 및 재측정요소는 당기손익으로 인식됩니다. 또한, 이러한 부채는 매년 독립적이고 적격한 보험계리사에 의해 평가됩니다.

3.18 수익인식

당사는 Display Panel을 구동하는 반도체를 설계 및 제조하여 고객에게 판매하는 사업을 영위하고 있습니다. 당사는 기업회계기준서 제1115호 '고객과의 계약에서 생기는 수익'을 적용하여 수익을 인식하고 있으며, 고객과의 계약에서 재화 및 용역의 통제가 고객에게 이전되었을 때, 해당 재화 및 용역의 대가로 받을 권리를 갖게 될 것으로 예상되는 대가를 반영하여 수익을 인식합니다.

일반적으로 재화의 통제가 이전되는 시점은 재화가 특정 장소로 이전되고, 재화에 대한 위험이 고객에게 이전되며, 고객이 재화의 수령을 승인하거나 재화의 수령 조건이 충족되었다는 객관적인 증거를 가지는 시점으로 판단하고 있습니다.

(1) 반품

고객이 환불할 것으로 예상되는 총액을 계약부채로 인식하고 수익을 조정하며, 고객이 반품 권리를 행사할 때 고객으로부터 제품을 회수할 권리를 계약자산으로 인식하고 해당 금액만큼 매출원가를 조정합니다. 제품을 회수할 권리는 제품의 과거 장부금액에서 제품을 회수하는데 드는 원가를 차감하여 측정합니다.

(2) 유의적인 금융요소

일반적인 경우 재화나 용역을 이전하는 시점과 대가를 지급하는 시점 간의 기간은 1년 이내이며, 이 경우 유의적인 금융요소의 영향을 반영하여 약속한 대가를 조정하지 않는 실무적 간편법을 사용합니다.

3.19 리스

(1) 리스제공자

당사가 리스제공자인 경우 운용리스에서 생기는 리스수익은 리스기간에 걸쳐 정액기준으로 인식합니다. 운용리스 체결 과정에서 부담하는 리스개설직접원가를 기초자산의 장부금액에 더하고 리스로 수익과 같은 기준으로 리스기간에 걸쳐 비용으로 인식합니다. 각 리스자산은 재무상태표에서 그 특성에 기초하여 표시하였습니다.

(2) 리스이용자

당사는 다양한 부동산, 자동차를 리스하고 있습니다. 리스계약은 일반적으로 고정기간으로 체결되지만 연장선택권이 있을 수 있습니다.

계약에는 리스요소와 비리스요소가 모두 포함될 수 있습니다. 당사는 상대적 개별 가격에 기초하여 계약 대가를 리스요소와 비리스요소에 배분하였습니다.

리스조건은 개별적으로 협상되며 다양한 계약조건을 포함합니다. 리스계약에 따라 부과되는 다른 제약은 없지만 리스자산을 차입금의 담보로 제공할 수는 없습니다.

당사는 계약이 집행가능한 기간 내에서 해지불능기간에 리스이용자가 연장선택권을 행사할 것이 상당히 확실한 경우의 그 대상기간과 종료선택권을 행사하지 않을 것이 상당히 확실한 경우의 그 대상기간을 포함하여 리스기간을 산정합니다. 당사는 리스이용자와 리스제공자가 각각 다른 당사자의 동의 없이 종료할 수 있는 권리가 있는 경우 계약을 종료할 때 부담할 경제적 불이익을 고려하여 집행가능한 기간을 산정합니다.

리스에서 생기는 자산과 부채는 최초에 현재가치기준으로 측정합니다. 리스부채는 다음 리스료의 순현재가치를 포함합니다.

- 받을 리스 인센티브를 차감한 고정리스료(실질적인 고정리스료 포함)
- 개시일 현재 지수나 요율을 사용하여 최초 측정한, 지수나 요율(이율)에 따라 달라지는 변동리스료
- 잔존가치보증에 따라 당사(리스이용자)가 지급할 것으로 예상되는 금액
- 당사(리스이용자)가 매수선택권을 행사할 것이 상당히 확실한 경우에 그 매수선택권의 행사가격
- 리스기간이 당사(리스이용자)의 종료선택권 행사를 반영하는 경우에 그 리스를 종료하기 위하여 부담하는 금액

리스이용자가 리스 연장선택권을 행사할 것이 상당히 확실한(reasonably certain) 경우 그 선택권의 행사에 따라 지급할 리스료 또한 리스부채의 측정에 포함됩니다.

리스의 내재이자율을 쉽게 산정할 수 있는 경우 그 이자율로 리스료를 할인합니다. 내재이자율을 쉽게 산정할 수 없는 경우에는 리스이용자가 비슷한 경제적 환경에서 비슷한 기간에 걸쳐 비슷한 담보로 사용권자산과 가치가 비슷한 자산을 획득하는 데 필요한 자금을 차입한다면 지급해야 할 이자율인 리스이용자의 증분차입이자율을 사용합니다.

당사는 증분차입이자율을 다음과 같이 산정합니다.

- 가능하다면 개별 리스이용자가 받은 최근 제3자 금융 이자율에 제3자 금융을 받은 이후 재무상태의 변경을 반영
- 국가, 통화, 담보, 보증과 같은 리스에 특정한 조정을 반영

개별 리스이용자가 리스와 비슷한 지급일정을 가진 분할상환 차입금 이자율을 쉽게 관측(최근의 금융 또는 시장 자료를 통해)할 수 있는 경우, 당사는 증분차입이자율을 산정할 때 그 이자율을 시작점으로 사용합니다.

당사는 지수나 요율에 따라 달라지는 변동리스료의 경우 지수나 요율이 유효할 때까지 리스부채에 포함하지 않는 변동리스료의 잠재적 미래 증가 위험에 노출되어 있습니다. 지수나 요율에 따라 달라지는 리스료의 조정액이 유효한 시점에서 리스부채를 재평가하고 사용권자산을 조정합니다.

각 리스료는 리스부채의 상환과 금융원가로 배분합니다. 금융원가는 각 기간의 리스부채 잔액에 대하여 일정한 기간 이자율이 산출되도록 계산된 금액을 리스기간에 걸쳐 당기손익으로 인식합니다.

사용권자산은 다음 항목들로 구성된 원가로 측정합니다.

- 리스부채의 최초 측정금액
- 받은 리스 인센티브를 차감한 리스개시일이나 그 전에 지급한 리스료
- 리스이용자가 부담하는 리스개설직접원가
- 복구원가의 추정치

사용권자산은 리스개시일부터 기초자산의 내용연수 종료일과 리스기간 종료일 중 이른 날까지의 기간동안 감가상각합니다. 당사가 매수선택권을 행사할 것이 상당히 확실한(reasonably certain) 경우 사용권자산은 기초자산의 내용연수에 걸쳐 감가상각합니다.

장비 및 차량운반구의 단기리스와 모든 소액자산 리스와 관련된 리스료는 정액 기준에 따라 당기손익으로 인식합니다. 단기리스는 매수선택권 없이 리스기간이 12개월 이하인 리스이며, 소액리스자산은 IT기기와 소액의 사무실 가구로 구성되어 있습니다.

(3) 연장선택권 및 종료선택권

당사 전체에 걸쳐 다수의 리스계약에 연장선택권 및 종료선택권을 포함하고 있습니다. 이러한 조건들은 계약 관리 측면에서 운영상의 유연성을 극대화하기 위해 사용됩니다. 보유하고 있는 대부분의 연장선택권 및 종료선택권은 해당 리스제공자가 아니라 당사가 행사할 수 있습니다.

3.20 재무제표 승인

당사의 재무제표는 2026년 2월 5일자 이사회에서 승인되었으며, 2026년 3월 26일자 정기주주총회에서 최종 승인될 예정입니다.

4. 중요한 회계추정 및 가정

재무제표 작성에는 미래에 대한 가정 및 추정이 요구되며 경영진은 당사의 회계정책을 적용하기 위해 판단이 요구됩니다. 추정 및 가정은 지속적으로 평가되며, 과거 경험과 현재의 상황에 비추어 합리적으로 예측가능한 미래의 사건을 고려하여 이루어집니다. 회계추정의 결과가 실제 결과와 동일한 경우는 드물 것이므로 중요한 조정을 유발할 수 있는 유의적인 위험을 내포하고 있습니다.

다음 회계연도에 자산 및 부채 장부금액의 조정에 영향을 미칠 수 있는 경영진 판단과 유의적 위험에 대한 추정 및 가정은 다음과 같습니다. 일부 항목에 대한 유의적인 판단 및 추정에 대한 추가적인 정보는 개별 주석에 포함되어 있습니다.

(1) 재고자산의 평가

재고자산은 순실현가능가치와 취득원가 중 낮은 금액으로 평가하고 있으며, 순실현가능가치는 예상되는 판매가격과 판매부대비용 등의 추정에 기초하여 결정하고 있습니다. 또한, 진부화 재고자산에 대해서도 순실현가능가치를 추정하여 평가하고 있습니다. 이러한 추정은 시장상황 및 과거 경험 등에 기초하여 이루어집니다(주석 12 참조).

(2) 총당부채

보고기간말 현재 품질보증수리 등과 관련한 총당부채를 계상하고 있습니다. 이러한 총당부채는 과거 경험 등에 기초한 추정에 근거하여 결정하고 있습니다(주석 18 참조).

(3) 영업권 및 비금융자산의 손상차손

매 보고기간말 모든 비금융자산에 대하여 손상징후의 존재 여부를 평가하고 있습니다. 영업권과 비한정 내용연수의 무형자산에 대해서는 매년 또는 손상징후가 있는 경우에 손상검사를 수행하며 기타 비금융자산에 대해서는 장부금액이 회수가능하지 않을 것이라는 징후가 있을 때 손상검사를 수행합니다. 사용가치를 계산하기 위하여 경영진은 해당 자산이나 현금창출단위로부터 발생하는 미래기대현금흐름을 추정하고 동 미래기대현금흐름의 현재가치를 계산하기 위한 적절한 할인율을 선택합니다(주석 15 참조).

(4) 금융상품의 공정가치

활성시장에서 거래되지 않는 금융상품의 공정가치는 원칙적으로 평가기법을 사용하여 결정됩니다. 당사는 보고기간말 현재 중요한 시장상황에 기초하여 다양한 평가기법의 선택 및 가정에 대한 판단을 하고 있습니다(주석 5 참조).

(5) 순확정급여부채

순확정급여부채의 현재가치는 보험수리적방식에 의해 결정되는 다양한 요소들 특히 할인율의 변동에 영향을 받습니다(주석 29 참조).

5-1. 금융상품 - 범주별 금융상품

금융자산의 범주별 공시

당기

(단위 : 원)

	금융자산, 범주										금융자산, 범주 합계	
	당기손익인식금융자산		공정가치평가를 기타포괄손익으로 인식하는 금융자산		상각후원가로 측정하는 금융자산, 범주					파생상품자산		
	금융자산, 분류	금융자산, 분류	금융자산, 분류	금융자산, 분류	금융자산, 분류			금융자산, 분류 합계	금융자산, 분류	금융자산, 분류		
지분투자	합계	매출채권	합계	현금및현금성자산	단기금융상품	매출채권	기타채권	합계	위험회피목적파생상품자산	합계		
금융자산	6,000,000,000	6,000,000,000	321,441,656,010	321,441,656,010	170,215,904,208	270,000,000,000	33,310,849,811	13,050,603,598	486,577,357,617	2,460,241,051	2,460,241,051	816,479,254,678
금융자산, 공정가치	6,000,000,000	6,000,000,000								2,460,241,051	2,460,241,051	
공정가치 공시에서 제외된 이유에 대한 기술			장부금액이 공정가치의 합리적인 근사치이므로 공정가치 계열체계 및 측정방법 등 공시에서 제외하였습니다.		장부금액이 공정가치의 합리적인 근사치이므로 공정가치 계열체계 및 측정방법 등 공시에서 제외하였습니다.	장부금액이 공정가치의 합리적인 근사치이므로 공정가치 계열체계 및 측정방법 등 공시에서 제외하였습니다.	장부금액이 공정가치의 합리적인 근사치이므로 공정가치 계열체계 및 측정방법 등 공시에서 제외하였습니다.	장부금액이 공정가치의 합리적인 근사치이므로 공정가치 계열체계 및 측정방법 등 공시에서 제외하였습니다.				

금융자산, 범주												금융자산, 범주 합 계
당기손익인식금융자산		공정가치평가불 기타포괄손익으로 인 식하는 금융자산				상각후원가로 측정하는 금융자산, 범주				파생상품자산		
금융자산, 분류		금융자산, 분류		금융자산, 분류		금융자산, 분류				금융자산, 분류		
지분투자	합계	매출채권	합계	현금및현금성자산	단기금융상품	매출채권	기타채권	합계	위험회피목적파생상 품자산	합계		
금융자산	0	0	423,875,255,010	423,875,255,010	231,467,734,679	160,000,000,000	24,923,491,653	13,917,797,980	430,309,024,312	0	0	854,184,279,322
금융자산, 공정가 치	0	0								0	0	
공정가치 공시에 서 제외한 이유에 대한 기술			장부금액이 공정 가치의 합리적인 근사치이므로 공 정가치 서열체계 및 측정방법 등 공 시에서 제외하였 습니다.		장부금액이 공정가치 의 합리적인 근사치 이므로 공정가치 서 열체계 및 측정방법 등 공시에서 제외하 였습니다.	장부금액이 공정가 치의 합리적인 근 사치이므로 공정가 치 서열체계 및 측 정방법 등 공시에 서 제외하였습니다.	장부금액이 공정가 치의 합리적인 근 사치이므로 공정가 치 서열체계 및 측 정방법 등 공시에 서 제외하였습니다.	장부금액이 공정 가치의 합리적인 근사치이므로 공 정가치 서열체계 및 측정방법 등 공시에서 제외하 였습니다.				

금융부채의 범주별 공시

금융부채, 범주										금융부채, 범주 합 계
상각후원가로 측정하는 금융부채, 범주				파생상품 금융부채			기타금융부채			
금융부채, 분류		금융부채, 분류		금융부채, 분류		금융부채, 분류		금융부채, 분류		
매입채무	기타 미지급금	합계	위험회피목적파생상 품부채	합계	IFRS 7의 적용범위 외의 금융부채	리스 부채	합계			
금융부채	114,089,548,225	59,054,471,404	173,144,019,629	1,818,844,164	1,818,844,164	29,752,496,440	29,752,496,440	204,715,360,233		
금융부채, 공정가 치				1,818,844,164	1,818,844,164					
공정가치 공시에 서 제외한 이유에 대한 기술		금융부채에 포함 되지 않는 중업원 관련 채무 등은 제 외되어 있습니다. 장부금액이 공정 가치의 합리적인 근사치이므로 공 정가치 서열체계 및 측정방법 등 공 시에서 제외하였 습니다.				리스부채는 기업회 계기준서 제1107호 '금융상품:공시'에 따라 공정가치 공시 에서 제외하였습니 다.				

금융부채, 범주										금융부채, 범주 합 계
상각후원가로 측정하는 금융부채, 범주				파생상품 금융부채			기타금융부채			
금융부채, 분류		금융부채, 분류		금융부채, 분류		금융부채, 분류		금융부채, 분류		
매입채무	기타 미지급금	합계	위험회피목적파생상 품부채	합계	IFRS 7의 적용범위 외의 금융부채	리스 부채	합계			
금융부채	153,443,980,008	108,534,872,207	261,978,852,215	13,642,987,958	13,642,987,958	33,989,501,242	33,989,501,242	309,611,341,415		

금융부채, 공정가치				13,642,987,958	13,642,987,958			
공정가치 공시에서 제외된 이유에 대한 기술	장부금액이 공정가치의 합리적인 근사치이므로 공정가치 서열체계 및 측정방법 등 공시에서 제외하였습니다.	금융부채에 포함되지 않는 증업권 관련 채무 등은 제외되어 있습니다. 장부금액이 공정가치의 합리적인 근사치이므로 공정가치 서열체계 및 측정방법 등 공시에서 제외하였습니다.				리스부채는 기업회계기준서 제1107호 '금융상품:공시'에 따라 공정가치 공시에서 제외하였습니다.		

금융상품의 범주별 손익의 공시

당기

(단위 : 원)

	자산과 부채					자산과 부채 합계
	금융자산, 범주		금융부채, 범주			
	기타포괄손익-공정가치로 측정하는 금융자산, 범주	상각후원가로 측정하는 금융자산, 범주	상각후원가로 측정하는 금융부채, 범주	리스 부채	파생상품	
이자수익(비용)	0	14,720,824,716	(1,786,917,303)	(1,241,830,470)	0	11,692,076,943
기타금융수익(비용)	(17,405,937,982)	(696,276,193)	1,637,077,740	0	5,527,810,782	(10,937,325,653)
기타손익에 대한 기술						기타손익은 기타포괄손익-공정가치측정금융자산, 상각후원가측정금융자산과 상각후원가측정금융부채, 위험회피목적파생상품에서 발생하는 매출채권처분손실, 외환환산손익, 외환차손익 등으로 구성되어 있습니다.

전기

(단위 : 원)

	자산과 부채					자산과 부채 합계
	금융자산, 범주		금융부채, 범주			
	기타포괄손익-공정가치로 측정하는 금융자산, 범주	상각후원가로 측정하는 금융자산, 범주	상각후원가로 측정하는 금융부채, 범주	리스 부채	파생상품	
이자수익(비용)	0	17,621,299,502	(859,658,505)	(828,378,977)	0	15,933,262,020
기타금융수익(비용)	10,020,435,931	3,406,603,191	(15,127,393,712)	0	(12,537,966,771)	(14,238,321,361)
기타손익에 대한 기술						기타손익은 기타포괄손익-공정가치측정금융자산, 상각후원가측정금융자산과 상각후원가측정금융부채, 위험회피목적파생상품에서 발생하는 매출채권처분손실, 외환환산손익, 외환차손익 등으로 구성되어 있습니다.

5-2. 금융상품 - 공정가치

공정가치측정 분류내의 공정가치 서열체계의 수준에 대한 기술

	공정가치 서열체계 수준 1	공정가치 서열체계 수준 2	공정가치 서열체계 수준 3
공정가치측정 분류내의 공정가치 서열체계의 수준에 대한 기술	측정일에 동일한 자산이나 부채에 대해 접근할 수 있는 활성 시장의 (조정하지 않은) 공시가격으로, 해당 공시가격에는 금리 상승 및 인플레이션, ESG관련 위험 등의 경제환경 변화에 대한 시장의 가정이 반영되어 있음. (수준 1)	수준 1의 공시가격 외에 자산이나 부채에 대해 직접적으로나 간접적으로 관측할 수 있는 투입변수 (수준 2)	비상장 지분증권과 ESG관련 위험으로 인해 유의적인 관측 불가능한 조정이 반영되는 금융상품과 같이, 자산이나 부채에 대한 관측할 수 없는 투입변수 (수준 3)

자산의 공정가치측정에 대한 공시

(단위 : 원)

측정 전체									
공정가치									
금융자산, 범주									
파생상품자산					당기손익인식금융자산				
공정가치 서열체계의 모든 수준					공정가치 서열체계의 모든 수준				
	공정가치 서열체계 수 준 1	공정가치 서열체계 수 준 2	공정가치 서열체계 수 준 3	공정가치 서열체계의 모든 수준 합계	공정가치 서열체계 수 준 1	공정가치 서열체계 수 준 2	공정가치 서열체계 수 준 3	공정가치 서열체계의 모든 수준 합계	
금융자산	0	2,460,241,051	0	2,460,241,051	0	0	6,000,000,000	6,000,000,000	
공정가치 서열체계의 수준 1, 수준 2, 수준 3 사이에 이동이 없었 다는 사실을 기술, 자산				반복적인 공정가치 측정 치의 서열체계 수준 간 대체는 없습니다.				반복적인 공정가치 측 정치의 서열체계 수준 간 대체는 없습니다.	
공정가치측정에 사용 된 평가기법에 대한 기술, 자산		현금흐름 할인모형							
공정가치측정에 사용 된 투입변수에 대한 기술, 자산		할인율 및 환율							

부채의 공정가치측정에 대한 공시

당기

(단위 : 원)

측정 전체				
공정가치				
금융부채, 범주				
파생상품 금융부채				
공정가치 서열체계의 모든 수준				공정가치 서열체계의 모든 수준 합계
공정가치 서열체계	공정가치 서열체계	공정가치 서열체계	공정가치 서열체계	공정가치 서열체계의 모든 수준 합계

	수준 1	수준 2	수준 3	
금융부채	0	1,818,844,164	0	1,818,844,164
공정가치 서열체계의 수준 1, 수준 2, 수준 3 사이에 이동이 없었다는 사실을 기술, 부채				반복적인 공정가치 측정치의 서열체계 수준 간 대체는 없습니다.
공정가치측정에 사용된 평가기법에 대한 기술, 부채		현금흐름 할인모형		
공정가치측정에 사용된 투입변수에 대한 기술, 부채		할인율 및 환율		

전기

(단위 : 원)

측정 전체				
공정가치				
금융부채, 범주				
파생상품 금융부채				
공정가치 서열체계의 모든 수준				공정가치 서열체계의 모든 수준 합계
공정가치 서열체계 수준 1	공정가치 서열체계 수준 2	공정가치 서열체계 수준 3		
금융부채	0	13,642,987,958	0	13,642,987,958
공정가치 서열체계의 수준 1, 수준 2, 수준 3 사이에 이동이 없었다는 사실을 기술, 부채				반복적인 공정가치 측정치의 서열체계 수준 간 대체는 없습니다.
공정가치측정에 사용된 평가기법에 대한 기술, 부채		현금흐름 할인모형		
공정가치측정에 사용된 투입변수에 대한 기술, 부채		할인율 및 환율		

5-3. 금융상품 - 파생상품

위험회피수단에 대한 세부 정보 공시

당기

(단위 : 원)

	위험회피
	공정가치위험회피
	위험
	환위험

	파생상품 유형		
	선도계약		
	거래상대방		
	신한은행 외 1		
	범위		범위 합계
	하위범위	상위범위	
계약금액, USD [USD, 백만]			146
계약환율	1,379.30	1,475.80	
계정과목			기타금융자산/부채
위험회피시작일	2025-09-03	2025-12-29	
위험회피종료일	2026-01-05	2026-04-07	
위험회피수단, 자산			2,460,241,051
위험회피수단, 부채			1,818,844,164

전기

(단위 : 원)

	위험회피		
	공정가치위험회피		
	위험		
	환위험		
	파생상품 유형		
	선도계약		
	거래상대방		
	신한은행 외 1		
	범위		범위 합계
	하위범위	상위범위	
계약금액, USD [USD, 백만]			138
계약환율	1,298.70	1,456.75	
계정과목			기타금융자산/부채
위험회피시작일	2024-09-11	2024-12-26	
위험회피종료일	2025-01-06	2025-04-07	
위험회피수단, 자산			0
위험회피수단, 부채			13,642,987,958

위험회피대상항목에 대한 상세한 정보의 공시

당기

(단위 : 원)

	위험회피		
	공정가치위험회피		
	위험		
	환위험		

	파생상품 유형
	선도계약
장부금액	209,133,077,433
위험회피대상항목이 포함된 재무상태표 항목에 대한 기술	매출채권
위험회피의 비효과적인 부분을 인식하기 위해 사용된 위험회피대상항목의 평가손익	(641,396,887)

전기

(단위 : 원)

	위험회피
	공정가치위험회피
	위험
	환위험
	파생상품 유형
	선도계약
장부금액	202,807,648,817
위험회피대상항목이 포함된 재무상태표 항목에 대한 기술	매출채권
위험회피의 비효과적인 부분을 인식하기 위해 사용된 위험회피대상항목의 평가손익	13,642,987,958

위험회피회계처리의 결과로 포괄손익계산서에 영향을 미친 금액에 대한 정보의 공시

당기

(단위 : 원)

	위험회피
	공정가치위험회피
	위험
	환위험
	파생상품 유형
	선도계약
위험회피의 비효과적인 부분을 인식하기 위한 가정에 사용된 위험회피수단의 평가손익	641,396,887
당기손익 인식 계정과목	파생상품평가이익/손실
위험회피의 비효과적인 부분으로 당기손익으로 인식한 금액	0

전기

(단위 : 원)

	위험회피
	공정가치위험회피
	위험
	환위험

	파생상품 유형
	선도계약
위험회피의 비효과적인 부분을 인식하기 위한 가정에 사용된 위험회피수단의 평가손익	(13,642,987,958)
당기손익 인식 계정과목	파생상품평가이익/손실
위험회피의 비효과적인 부분으로 당기손익으로 인식한 금액	0

금융자산의 양도에 대한 공시

	공시금액
금융자산의 양도에 대한 기술	<p>당사는 수출입은행 등과 매출채권 팩토링 계약에 따라 매출채권을 양도하였습니다. 이 거래는 해당 매출채권이 만기에 회수되지 않는 경우 당사가 은행 등에 그 회수되지 않은 매출채권 금액을 지급할 의무를 부담하고 있지 않습니다.</p> <p>당사가 당기말 현재 매출채권 팩토링으로 양도하였으나 양도 금융자산의 전부 또는 일부가 제거조건을 충족하지 못하여 담보부 차입으로 회계처리한 매출채권의 장부금액은 없습니다.</p>

6. 금융위험관리

금융상품에서 발생하는 위험의 성격과 정도에 대한 공시

(단위 : 원)

	위험				위험 합계
	신용위험	유동성위험	시장위험		
			환위험	이자율위험	
위험에 대한 노출 정도에 대한 기술	<p>신용위험이란 고객이나 거래 상대방이 금융상품에 대한 계약상의 의무를 이행하지 않아 당사가 채무손실을 입을 위험을 의미합니다. 주로 거래처에 대한 매출채권과 투자자산에서 발생합니다. 당사가 보유하는 채무상품은 모두 낮은 신용위험의 상품에 해당합니다.</p>	<p>유동성위험이란 당사가 현금 또는 기타 금융자산의 인도로 결제되는 금융부채와 관련된 의무를 충족하는 데 어려움을 겪게 될 위험을 의미합니다.</p>	<p>시장위험이란 시장가격의 변동으로 인하여 금융상품의 공정가치나 미래현금흐름이 변동할 위험을 의미합니다. 당사는 기능통화인 원화 외의 통화로 표시되는 영업과 관련하여 발생하는 외화 자산 및 부채의 환위험에 노출되어 있습니다. 이러한 거래들이 표시되는</p>	<p>시장위험이란 시장가격의 변동으로 인하여 금융상품의 공정가치나 미래현금흐름이 변동할 위험을 의미합니다. 당사는 이자부 자산은 대부분 고정이자율로 확정되어 있습니다. 따라서 당사의 수익 및 영업현금흐름은 시장이자율의 변동으로부터 실질적으로 독립적</p>	<p>당사는 여러 활동으로 인하여 시장위험, 신용위험 및 유동성위험과 같은 다양한 금융위험에 노출되어 있습니다.</p>

			주된 통화는 USD입니다.	입니다.	
위험관리의 목적, 정책 및 절차에 대한 기술	<p>당사는 신용위험을 관리하기 위하여 일관된 전사신용정책을 운영하고 있습니다. 기업 고객의 경우 외부 신용등급을 확인할 수 있는 경우 동 정보를 사용하고 그 외의 경우에는 내부적으로 고객의 재무상태와 과거 경험 등을 근거로 신용등급을 평가합니다. 고객별 한도는 내부 및 외부 신용등급에 따라 경영진이 정한 한도를 적용합니다. 경영진은 이러한 고객별 한도의 준수 여부를 정기적으로 검토합니다.</p> <p>이러한 채무상품들에 대해서는 신용등급을 모니터링하여 신용위험의 하락을 평가하고 있습니다. 당사는 기대신용손실 모형이 적용되는 다음의 금융자산을 보유하고 있습니다.</p> <ul style="list-style-type: none"> ·재화 및 용역의 제공에 따른 매출채권 ·상각후원가로 측정하는 기타 금융자산 ·기타포괄손익-공정가치로 측정하는 채무상품 <p>현금성자산도 손상규정의 적용대상에 포함되나 식별된 기대신용손실은 유의적이지 않습니다.</p>	<p>당사의 유동성 관리 방법은 재무적으로 어려운 상황에서도 비정상적으로 과도한 손실을 발생시키거나, 당사의 평판에 손상을 입힐 위험 없이 만기일에 부채를 상환할 수 있는 충분한 유동성을 유지하는 것입니다.</p> <p>당사는 유동성 위험을 충분한 현금및현금성자산과 단기금융상품을 유지함에 의해 관리하고 있습니다.</p>			<p>전반적인 위험관리 정책은 재무성과에 잠재적으로 불리할 수 있는 효과를 최소화하는데 중점을 두고 있습니다. 당사는 특정 위험의 관리를 위해 파생상품을 이용하고 있습니다.</p> <p>위험관리는 경영진이 승인한 정책에 따라 당사의 금융부서에 의해 이루어지고 있으며, 당사의 금융부서는 당사의 현업부서들과 긴밀히 협력하여 재무위험을 식별, 평가 및 회피하고 있습니다. 경영진은 전반적인 위험관리에 대한 문서화된 정책, 외환 위험, 이자율위험, 신용위험, 파생상품과 비파생상품의 이용 및 유동성을 초과하는 투자와 같은 특정 분야에 관한 문서화된 정책을 검토하고 승인합니다.</p>

위험의 집중에 대한 기술	당사의 신용위험은 주요 고객에 대한 유의적인 집중이 존재합니다.				
보유하고 있는 담보와 그 밖의 신용보강에 대한 기술	일부 매출채권에 대해서는 거래상대방이 계약을 불이행하는 경우 이행을 요구할 수 있는 보증 또는 신용장 등의 신용보강을 제공하고 있습니다.				

<p>위험측정방법</p>	<p>(가) 매출채권 당사는 매출채권에 대해 전체 기간 기대신용손실을 손실총당금으로 인식하는 간편법을 적용합니다. 기대신용손실을 측정하기 위해 매출채권은 신용위험 특성과 연체일을 기준으로 구분하였습니다.</p> <p>매출채권은 손실총당금이 차감된 순액으로 재무상태표에 표시됩니다.</p> <p>(나) 상각후원가 측정 기타 금융자산 상각후원가로 측정하는 기타 금융자산에는 임직원대여금, 기타 미수금 등이 포함됩니다. 상각후원가로 측정되는 기타 금융자산에 대한 손실총당금의 변동 내역은 없습니다.</p> <p>상각후원가로 측정하는 기타 금융자산은 모두 신용위험이 낮은 것으로 판단되며, 따라서 손실총당금은 12개월 기대신용손실로 인식하였습니다.</p> <p>(다) 기타포괄손익-공정가치 측정 채무상품 기타포괄손익-공정가치로 측정하는 채무상품은 할인 대상이 되는 매출채권이며, 전체 기간 기대신용손실을 손실총당금으로 인식하는 간편법을 적용합니다. 기타포괄손익-</p>				
---------------	--	--	--	--	--

	<p>공정가치로 측정하는 채무상품의 손실총당금은 당기손익에 인식되고 공정가치평가손실로 기타포괄손익에 인식되었을 금액을 감소시킵니다. 기타포괄손익-공정가치로 측정하는 채무상품에 대한 손실총당금의 변동내역은 없습니다.</p>				
--	---	--	--	--	--

총당금 설정률표에 대한 공시

당기

(단위 : 원)

	위험								장부금액 합계
	신용위험								
	금융상품								
	매출채권								
장부금액									
총장부금액				손상차손누계액					
연체상태				연체상태					
현재	3개월 이내	3개월 초과 6개월 이내	연체상태 합계	현재	3개월 이내	3개월 초과 6개월 이내	연체상태 합계		
금융자산	351,684,465,858	3,068,039,963	0	354,752,505,821	0	0	0	0	354,752,505,821
금융상품 손실총당금에 대한 기술									매출채권 대손총당금의 기종 변동은 없습니다.

전기

(단위 : 원)

	위험								장부금액 합계
	신용위험								
	금융상품								
	매출채권								
장부금액									
총장부금액				손상차손누계액					
연체상태				연체상태					
현재	3개월 이내	3개월 초과 6개월 이내	연체상태 합계	현재	3개월 이내	3개월 초과 6개월 이내	연체상태 합계		
금융자산	434,581,197,048	14,217,549,615	0	448,798,746,663	0	0	0	0	448,798,746,663
금융상품 손실총당금에 대한 기술									매출채권 대손총당금의 기종 변동은 없습니다.

신용위험 익스포저에 대한 공시

당기

(단위 : 원)

	현금및현금성자산	단기금융상품	매출채권	기타채권	금융상품 합계
신용위험에 대한 최대 노출정도	170,215,904,208	270,000,000,000	354,752,505,821	13,050,603,598	808,019,013,627
신용위험 최대 노출정도에 대한 기술			기타포괄손익-공정 가치측정금융자산으로 분류되는 매출채권이 포함되어 있습니다.		

전기

(단위 : 원)

	현금및현금성자산	단기금융상품	매출채권	기타채권	금융상품 합계
신용위험에 대한 최대 노출정도	231,467,734,679	160,000,000,000	448,798,746,663	13,917,797,980	854,184,279,322
신용위험 최대 노출정도에 대한 기술			기타포괄손익-공정 가치측정금융자산으로 분류되는 매출채권이 포함되어 있습니다.		

비파생금융부채의 만기분석에 대한 공시

당기

(단위 : 원)

		위험		
		유동성위험		
		합계 구간		합계 구간 합계
		1년 이내	1년 초과 5년 이내	
매입채무				114,089,548,225
기타채무				59,054,471,404
매입채무 및 기타채무, 미할인현금흐름		171,263,734,069	2,609,889,895	173,873,623,964
매입채무 및 기타채무, 미할인현금흐름	매입채무, 미할인현금흐름	114,089,548,225	0	114,089,548,225
	기타채무, 미할인현금흐름	57,174,185,844	2,609,889,895	59,784,075,739
기타채무에 대한 기술				금융부채에 포함되지 않는 종업원 관련 채무는 제외되어 있으며, 리스부채의 계약상 만기는 주석 16에 표시되어 있습니다.

전기

(단위 : 원)

		위험		
		유동성위험		
		합계 구간		합계 구간 합계
		1년 이내	1년 초과 5년 이내	
매입채무				153,443,980,008

기타채무				108,534,872,207
매입채무 및 기타채무, 미할인현금흐름		229,372,459,976	35,294,221,795	264,666,681,771
매입채무 및 기타 채무, 미할인현금 흐름	매입채무, 미할인현금흐름	153,443,980,008	0	153,443,980,008
	기타채무, 미할인현금흐름	75,928,479,968	35,294,221,795	111,222,701,763
기타채무에 대한 기술				금융부채에 포함되지 않는 종업원 관련 채무는 제외되어 있으며, 리스 부채의 계약상 만기는 주석 16에 표시되어 있습니다.

파생금융부채의 만기분석에 대한 공시

당기

(단위 : 원)

위험			
유동성위험			
합계 구간			합계 구간 합계
1년 이내	1년 초과 5년 이내		
파생상품 금융부채			1,818,844,164
파생금융부채, 할인되지 않은 현금흐름	1,818,844,164	0	1,818,844,164
파생상품부채에 대한 기술			파생상품은 순공정가치에 근거하여 관리하고 있으므로 1년 미만 현금흐름에 포함하였습니다.

전기

(단위 : 원)

위험			
유동성위험			
합계 구간			합계 구간 합계
1년 이내	1년 초과 5년 이내		
파생상품 금융부채			13,642,987,958
파생금융부채, 할인되지 않은 현금흐름	13,642,987,958	0	13,642,987,958
파생상품부채에 대한 기술			파생상품은 순공정가치에 근거하여 관리하고 있으므로 1년 미만 현금흐름에 포함하였습니다.

외화금융자산의 통화별 내역

당기

(단위 : 원)

	위험			
	시장위험			
	환위험			
	기능통화 또는 표시통화			
	USD			
	금융자산, 분류			금융자산, 분류 합계
	현금및현금성자산	매출채권	미수금	
외화금융자산, 원화환산금액	10,777,966,983	270,653,776,101	13,040,744	281,444,783,828
마감환율				1,434.90

전기

(단위 : 원)

	위험			
	시장위험			
	환위험			
	기능통화 또는 표시통화			
	USD			
	금융자산, 분류			금융자산, 분류 합계
	현금및현금성자산	매출채권	미수금	
외화금융자산, 원화환산금액	10,726,405,015	341,179,382,357	5,911,502	351,911,698,874
마감환율				1,470.00

외화금융부채의 통화별 내역

당기

(단위 : 원)

	위험			
	시장위험			
	환위험			
	기능통화 또는 표시통화			
	USD			
	금융부채, 분류			금융부채, 분류 합계
	매입채무	기타 미지급금		
외화금융부채, 원화환산금액	35,679,282,967	37,152,409,707		72,831,692,674
마감환율				1,434.90

전기

(단위 : 원)

	위험			
	시장위험			
	환위험			
	기능통화 또는 표시통화			
	USD			
	금융부채, 분류			금융부채, 분류 합계

	매입채무	기타 미지급금	
외화금융부채, 원화환산금액	73,824,020,002	79,492,671,119	153,316,691,121
마감환율			1,470.00

보고기간 말 현재 노출된 시장위험의 각 유형별 민감도 분석

당기

(단위 : 원)

	위험	
	시장위험	
	환위험	
	기능통화 또는 표시통화	
	USD	
민감도분석을 수행할 때 사용한 방법과 가정에 대한 기술	<p>당사 금융자산과 부채를 구성하는 주요 외화 통화인 USD에 대한 원화의 환율이 상승하였다면, 당사의 자본과 손익은 증가 또는 감소하였을 것입니다. 이와 같은 분석은 당사가 기말에 합리적으로 가능하다고 판단하는 정도의 변동을 가정한 것입니다. 또한, 민감도분석 시에는 이자율 등 다른 변수는 변동하지 않는다고 가정하였습니다. USD에 대한 원화 환율변동이 손익(법인세반영전)에 미치는 영향은 다음과 같습니다.</p>	
시장위험의 각 유형별 민감도분석 기술	환율이 5% 상승시 및 5% 하락시	
시장변수 상승 시 당기손익 감소		(25,999,314)
시장변수 하락 시 당기손익 증가		25,999,314

전기

(단위 : 원)

	위험	
	시장위험	
	환위험	
	기능통화 또는 표시통화	
	USD	
민감도분석을 수행할 때 사용한 방법과 가정에 대한 기술	<p>당사 금융자산과 부채를 구성하는 주요 외화 통화인 USD에 대한 원화의 환율이 상승하였다면, 당사의 자본과 손익은 증가 또는 감소하였을 것입니다. 이와 같은 분석은 당사가 기말에 합리적으로 가능하다고 판단하는 정도의 변동을 가정한 것입니다. 또한, 민감도분석 시에는 이자율 등 다른 변수는 변동하지 않는다고 가정하였습니다. USD에 대한 원화 환율변동이 손익(법인세반영전)에 미치는 영향은 다음과 같습니다.</p>	
시장위험의 각 유형별 민감도분석 기술	환율이 5% 상승시 및 5% 하락시	

시장변수 상승 시 당기손익 감소	(210,632,053)
시장변수 하락 시 당기손익 증가	210,632,053

자본위험관리에 대한 공시

당기

(단위 : 원)

	자본위험
자본관리를 위한 기업의 목적, 정책 및 절차에 대한 비계량적 정보	당사의 자본관리는 계속기업으로서의 존속능력을 유지하는 한편, 자본조달비용을 최소화하여 주주 이익을 극대화하며 적절한 자본구조를 유지하는 것을 목표로 하고 있습니다. 당사는 부채비율을 기초로 자본을 관리하고 있습니다.
자본으로 관리하고 있는 항목에 대한 계량적 자료의 요약	부채비율은 재무상태표상 총부채를 총자본으로 나누어 산출됩니다.
부채	272,116,116,732
자본	1,114,156,278,998
부채비율(부채/자본)	0.2442

전기

(단위 : 원)

	자본위험
자본관리를 위한 기업의 목적, 정책 및 절차에 대한 비계량적 정보	당사의 자본관리는 계속기업으로서의 존속능력을 유지하는 한편, 자본조달비용을 최소화하여 주주 이익을 극대화하며 적절한 자본구조를 유지하는 것을 목표로 하고 있습니다. 당사는 부채비율을 기초로 자본을 관리하고 있습니다.
자본으로 관리하고 있는 항목에 대한 계량적 자료의 요약	부채비율은 재무상태표상 총부채를 총자본으로 나누어 산출됩니다.
부채	417,310,799,097
자본	1,067,875,136,356
부채비율(부채/자본)	0.3908

7. 현금및현금성자산

현금및현금성자산 공시

당기

(단위 : 원)

	공시금액
요구불예금	11,127,262,382
정기예금 등	159,088,641,826
현금및현금성자산	170,215,904,208
정기예금 등에 대한 기술	취득일로부터 만기가 3개월 이내로 유동성이 매우 높으며 확정된 금액으로 전환이 용이하고 가치변동의 위험이 경미한 금융상품입니다.

전기

(단위 : 원)

	공시금액
요구불예금	10,967,734,679
정기예금 등	220,500,000,000
현금및현금성자산	231,467,734,679
정기예금 등에 대한 기술	취득일로부터 만기가 3개월 이내로 유동성이 매우 높으며 확정된 금액으로 전환이 용이하고 가치 변동의 위험이 경미한 금융상품입니다.

8. 단기금융상품

단기금융상품에 대한 공시

당기

(단위 : 원)

	정기예치금
단기금융상품	270,000,000,000

전기

(단위 : 원)

	정기예치금
단기금융상품	160,000,000,000

9. 매출채권 및 기타채권

매출채권 및 기타채권의 공시

당기

(단위 : 원)

		공시금액
매출채권 및 기타유동채권		360,582,386,962
매출채권 및 기타유동채권	유동매출채권	354,752,505,821
	유동미수금	576,643,622
	유동미수수익	3,181,112,263
	유동대여금	751,683,356
	유동보증금	1,320,441,900
매출채권 및 기타비유동채권		7,220,722,457
매출채권 및 기타비유동채권	비유동대여금	1,268,615,437
	비유동보증금	5,952,107,020

전기

(단위 : 원)

		공시금액
매출채권 및 기타유동채권		454,060,707,888
매출채권 및 기타유동채권	유동매출채권	448,798,746,663
	유동미수금	2,168,747,776
	유동미수수익	2,053,758,755

	유동대여금	1,039,454,694
	유동보증금	0
매출채권 및 기타비유동채권		8,655,836,755
매출채권 및 기타비유동채권	비유동대여금	2,182,302,305
	비유동보증금	6,473,534,450

10. 기타금융자산 및 기타금융부채

기타금융자산에 대한 공시

당기

(단위 : 원)

		공시금액
기타유동금융자산		2,460,241,051
기타유동금융자산	유동 파생상품 금융자산	2,460,241,051
기타비유동금융자산		6,000,000,000
기타비유동금융자산	비유동 당기손익인식금융자산	6,000,000,000

전기

(단위 : 원)

		공시금액
기타유동금융자산		0
기타유동금융자산	유동 파생상품 금융자산	0
기타비유동금융자산		0
기타비유동금융자산	비유동 당기손익인식금융자산	0

기타금융부채에 대한 공시

당기

(단위 : 원)

		공시금액
기타유동금융부채		1,818,844,164
기타유동금융부채	유동 파생상품 금융부채	1,818,844,164

전기

(단위 : 원)

		공시금액
기타유동금융부채		13,642,987,958
기타유동금융부채	유동 파생상품 금융부채	13,642,987,958

11. 기타자산

기타자산에 대한 공시

당기

(단위 : 원)

		공시금액
기타유동자산		56,077,739,150

기타유동자산	유동선급금	5,053,053,718
	유동선급비용	51,024,685,432
기타비유동자산		19,872,633,831
기타비유동자산	비유동선급금	1,117,098,073
	비유동선급비용	18,755,535,758

전기

(단위 : 원)

		공시금액
기타유동자산		58,641,386,730
기타유동자산	유동선급금	5,383,048,147
	유동선급비용	53,258,338,583
기타비유동자산		52,558,047,520
기타비유동자산	비유동선급금	4,169,868,654
	비유동선급비용	48,388,178,866

12. 재고자산

재고자산 세부내역

당기

(단위 : 원)

	총장부금액	재고자산 평가총당금	장부금액 합계
제품	107,184,327,980	(11,268,876,086)	95,915,451,894
재공품	129,957,006,330	(32,638,662,452)	97,318,343,878
상품	21,168,050	(21,168,050)	0
반환제품회수권	66,850,401	0	66,850,401
합계	237,229,352,761	(43,928,706,588)	193,300,646,173

전기

(단위 : 원)

	총장부금액	재고자산 평가총당금	장부금액 합계
제품	82,031,918,754	(13,069,018,944)	68,962,899,810
재공품	184,855,124,846	(42,485,832,758)	142,369,292,088
상품	21,168,050	(21,168,050)	0
반환제품회수권	107,624,679	0	107,624,679
합계	267,015,836,329	(55,576,019,752)	211,439,816,577

재고자산평가손익에 대한 공시

당기

(단위 : 원)

	매출원가
재고자산평가총당금 설정(환입)	(11,647,313,164)
재고자산폐기손실	15,972,874,385
기간동안 비용으로 인식한 재고자산의 원가	1,132,196,370,644

	매출원가
재고자산평가충당금 설정(환입)	(19,584,496,386)
재고자산폐기손실	19,445,888,563
기간동안 비용으로 인식한 재고자산의 원가	1,269,135,460,169

13. 종속기업, 관계기업 및 공동기업투자

(1) 당기말과 전기말 현재 종속기업투자의 내역은 다음과 같습니다.

(단위: 원)							
회사명	소재지	주요 영업활동	결산월	당기말		전기말	
				지분율(%)	장부금액	지분율(%)	장부금액
LX Semicon U.S.A., Inc	미국	반도체제조설 계	12월	100	137,322,045	100	137,322,045
LX Semicon China Co., Ltd.	중국	반도체제조설 계	12월	100	2,179,314,000	100	2,179,314,000
LX Semicon Japan Co., Ltd.	일본	반도체제조설 계	12월	100	1,215,486,000	100	1,215,486,000
LX Semicon Taiwan Co., Ltd.	대만	반도체제조설 계	12월	100	716,890,000	100	716,890,000
합계					4,249,012,045		4,249,012,045

(2) 당기말과 전기말 현재 관계기업 및 공동기업투자 내역은 다음과 같습니다.

(단위: 원)							
회사명	소재지	주요 영업활동	결산월	당기말		전기말	
				지분율(%)	장부금액	지분율(%)	장부금액
어드밴스드파워디바이스 테크놀로지 주식회사(*1)	한국	반도체소자의 연구개발 및 설계	3월	49.00	4,410,000,000	49.00	4,410,000,000
FJ Composite Materials Co.,Ltd	일본	복합재료의 개발, 제조, 판매업	5월	28.70	9,722,823,000	28.70	9,722,823,000
(주)텔레칩스(*2)	한국	전자집적회로 제조업	12월	10.26	26,770,050,000	10.26	26,770,050,000
엘엑스벤처스신기술사업투자조합 1호	한국	투자조합	12월	23.33	4,900,000,000	23.33	2,800,000,000
스타트업 코리아 LX-BSK 오픈노베이션 투자조합(*3)	한국	투자조합	12월	58.00	2,900,000,000	-	-
합계					48,702,873,000		43,702,873,000

(*1) 공동기업 어드밴스드파워디바이스 테크놀로지 주식회사는 2025년 12월 24일 주주총회 결의를 통해 회사 해산 결의하였고, 현재 청산 절차 진행중입니다.

(*2) (주)텔레칩스의 지분율은 유효지분율이며 보유한 지분율이 20%미만이지만, 이사를 임명할 수 있는 계약적 권리에 의하여 유의적 영향력을 행사하고 있습니다.

(*3) 지분율이 50%를 초과하고 있으나, 사실상의 지배력에 따라 재무 및 영업정책을 결정할 수 있는 능력이 없으므로 관계기업으로 분류하였습니다.

(3) 당기 및 전기 중 종속기업, 관계기업 및 공동기업의 변동내역은 다음과 같습니다.

(단위: 원)		
구분	당기	전기
기초	47,951,885,045	47,234,995,045
취득	5,000,000,000	716,890,000
기말	52,951,885,045	47,951,885,045

14. 유형자산

유형자산 내역에 대한 공시

당기 (단위: 원)

유형자산																												
토지				건물				구축물				기계장치				비품				기타유형자산				건설중인자산				유형자산 합계
장부금액		평가상 이익		장부금액		평가상 이익		장부금액		평가상 이익		장부금액		평가상 이익		장부금액		평가상 이익		장부금액		평가상 이익		장부금액		평가상 이익		
금액	상각누계액	금액	상각누계액	금액	상각누계액	금액	상각누계액	금액	상각누계액	금액	상각누계액	금액	상각누계액	금액	상각누계액	금액	상각누계액	금액	상각누계액	금액	상각누계액	금액	상각누계액	금액	상각누계액	금액	상각누계액	
34,966,570,226	0	34,966,570,226	0	30,777,781,461	169,499,544	25,284,871,841	1,391,013,875	1,219,184,440	87,000,000	73,524,833,932	37,331,152,831	36,948,859,928	25,632,280,916	21,110,000	18,495,803	4,508,867,990	13,292,475,691	8,681,134,599	0	4,611,341,520	3,354,770,620	1,134,55,060,000	3,220,515,000	109,760,591,724				
유형자산에 대한 기술																								기타유형자산에는 시설장치가 아닌 차계양 자산이 포함되어 있습니다.				

전기 (단위: 원)

유형자산																												
토지				건물				구축물				기계장치				비품				기타유형자산				건설중인자산				유형자산 합계
장부금액		평가상 이익		장부금액		평가상 이익		장부금액		평가상 이익		장부금액		평가상 이익		장부금액		평가상 이익		장부금액		평가상 이익		장부금액		평가상 이익		
금액	상각누계액	금액	상각누계액	금액	상각누계액	금액	상각누계액	금액	상각누계액	금액	상각누계액	금액	상각누계액	금액	상각누계액	금액	상각누계액	금액	상각누계액	금액	상각누계액	금액	상각누계액	금액	상각누계액	금액	상각누계액	
34,966,570,226	0	34,966,570,226	0	30,777,781,461	169,499,544	26,201,422,289	1,310,147,116	1,167,65,947,313	19,105,911,888	33,084,284,117	744,316,808	32,118,878,714	24,940,596,782	19,510,016,539	135,567	5,430,444,687	11,873,251,567	7,168,684,355	0	4,704,567,212	4,591,008,042	0	4,591,008,042	109,519,932,189				

감가상각비, 유형자산	0	(873,064,253)	(16,365,049)	(8,797,693,282)	(3,246,850,710)	(1,162,285,631)	0	(14,096,258,925)
기타 변동에 따른 증가(감소), 유형자산	0	(39,936,643)	0	(744,117,922)	0	0	0	(784,054,565)
기말 장부금액	34,966,570,226	26,201,422,289	1,167,041,019	32,118,878,714	5,430,444,687	4,704,567,212	4,931,008,042	109,519,932,189
유형자산 기타 변동에 대한 기술								기타 증감액에는 유형자산 손상차손이 포함되어 있습니다.

감가상각비의 기능별 배분

당기

(단위 : 원)

	매출원가	판매비와 일반관리비	기능별 항목 합계
감가상각비, 유형자산	3,040,880,002	11,722,643,812	14,763,523,814
감가상각비, 유형자산	경상연구개발비에 포함된 감가상각비, 유형자산	5,625,962,396	5,625,962,396

전기

(단위 : 원)

	매출원가	판매비와 일반관리비	기능별 항목 합계
감가상각비, 유형자산	174,338,986	13,921,919,939	14,096,258,925
감가상각비, 유형자산	경상연구개발비에 포함된 감가상각비, 유형자산	10,217,665,464	10,217,665,464

15. 무형자산

무형자산에 대한 세부 정보 공시

당기

(단위 : 원)

무형자산 및 영장권	무형자산에 대한 세부 정보 공시																				무형자산 및 영장권 합계								
	영장권										무형자산																		
	상업재산권					컴퓨터소프트웨어					회원권					기타 무형자산						간접무형자산							
장부금액	평가상				장부금액	평가상				장부금액	평가상				장부금액	평가상				장부금액	평가상				장부금액	평가상			
	총장부	취득	상	손		총장부	취득	상	손		총장부	취득	상	손		총장부	취득	상	손		총장부	취득	상	손		총장부	취득	상	손
무형자산 및 영장권	27,913,122,677	0	0	0	27,913,122,677	17,964,920,574	(5,657,101)	(17,259,101)	12,289,585,918	53,813,411,823	120,096,460,179	(16,249,800)	23,700,701,644	4,856,800	(13,838,800)	4,843,000	36,393,000	(35,369,000)	0	0	0	1,024,400	11,294,514,072	0	0	0	11,294,514,072	8,331	

사업결합을 통한 취득 이외의 증가, 영업권 이외의 무형자산	0	0	(18,396,000)	0	0	8,311,580,598	8,293,184,598
처분, 영업권 이외의 무형자산	0	(3,927,220)	(14,259,720)	0	0	(12,600,249)	(30,787,189)
대체에 따른 증가(감소), 영업권 이외의 무형자산	0	3,485,587,903	3,584,901,522	0	500,000,000	(7,570,489,425)	0
기타 상각비, 영업권 이외의 무형자산	0	(1,575,283,502)	(8,895,885,679)	0	(249,749,542)	0	(10,720,918,723)
기타변동에 따른 증가(감소), 영업권 이외의 무형자산	0	(145,447)	0	0	0	0	(145,447)
기말 무형자산 및 영업권	27,913,122,677	12,289,585,818	23,700,701,644	4,843,020,000	1,024,424,120	11,294,514,072	81,065,368,331
기타 변동에 대한 기술, 영업권 이외의 무형자산		기타 증감액에는 무형자산 손상차손이 포함되어 있습니다.					

전기

(단위 : 원)

	무형자산 및 영업권						무형자산 및 영업권 합계
	영업권	영업권 이외의 무형자산					
		산업재산권	컴퓨터소프트웨어	회원권	기타무형자산	건설중인무형자산	
기초 무형자산 및 영업권	27,913,122,677	7,233,986,830	13,755,573,254	4,110,493,200	13,573,660	20,768,066,156	73,794,815,777
사업결합을 통한 취득 이외의 증가, 영업권 이외의 무형자산	0	0	0	0	0	19,112,400,128	19,112,400,128
처분, 영업권 이외의 무형자산	0	0	(11,319,003)	(289,473,200)	0	(127,514,702)	(428,306,905)
대체에 따른 증가(감소), 영업권 이외의 무형자산	0	4,303,501,934	22,961,426,500	1,022,000,000	900,000,000	(29,186,928,434)	0
기타 상각비, 영업권 이외의 무형자산	0	(1,154,134,680)	(7,661,339,230)	0	(139,399,998)	0	(8,954,873,908)
기타변동에 따른 증가(감소), 영업권 이외의 무형자산							
기말 무형자산 및 영업권	27,913,122,677	10,383,354,084	29,044,341,521	4,843,020,000	774,173,662	10,566,023,148	83,524,035,092

기타 변동에 대한 기술, 영업권 이 외의 무형자산							
-----------------------------------	--	--	--	--	--	--	--

무형자산상각비의 기능별 배분

당기

(단위 : 원)

		매출원가	판매비와 일반관리비	기능별 항목 합계
기타 상각비, 영업권 이외의 무형자산		1,044,957,913	9,675,960,810	10,720,918,723
기타 상각비, 영업권 이 외의 무형자산	경상연구개발비에 포함 된 상각비, 영업권 이외 의 무형자산		1,627,193,622	1,627,193,622

전기

(단위 : 원)

		매출원가	판매비와 일반관리비	기능별 항목 합계
기타 상각비, 영업권 이외의 무형자산		47,916,105	8,906,957,803	8,954,873,908
기타 상각비, 영업권 이외의 무형자산	경상연구개발비에 포함 된 상각비, 영업권 이외 의 무형자산		2,137,312,424	2,137,312,424

내용연수가 비한정인 무형자산에 대한 공시

당기

(단위 : 원)

비한정 내용연수 무형자산			
	영업권	영업권 이외의 무형자산	
		회원권	건설중인무형자산
내용연수가 비한정인 무형자산에 대하여 비한정 내용연수에 대한 평가를 정당화하는 근거 기술	당사는 무형자산 중 영업권 및 회원권을 비한정내용연수를 가진 무형자산으로 분류하고 상각하지 않습니다. 영업권, 회원권, 아직 사용하지 않은 무형자산인 건설중인무형자산과 함께 매년 손상여부를 검토하고 있습니다. 당기 및 전기 중 영업권, 건설중인무형자산, 회원권에 대하여 인식한 손상금액은 없습니다.	당사는 무형자산 중 영업권 및 회원권을 비한정내용연수를 가진 무형자산으로 분류하고 상각하지 않습니다. 영업권, 회원권, 아직 사용하지 않은 무형자산인 건설중인무형자산과 함께 매년 손상여부를 검토하고 있습니다. 당기 및 전기 중 영업권, 건설중인무형자산, 회원권에 대하여 인식한 손상금액은 없습니다.	영업권, 회원권, 아직 사용하지 않은 무형자산인 건설중인무형자산과 함께 매년 손상여부를 검토하고 있습니다. 당기 및 전기 중 영업권, 건설중인무형자산, 회원권에 대하여 인식한 손상금액은 없습니다.

전기

(단위 : 원)

비한정 내용연수 무형자산			
	영업권	영업권 이외의 무형자산	
		회원권	건설중인무형자산

<p>내용연수가 비한정인 무형자산에 대하여 비한정 내용연수에 대한 평가를 정당화하는 근거 기술</p>	<p>당사는 무형자산 중 영업권 및 회원권을 비한정 내용연수를 가진 무형자산으로 분류하고 상각하지 않습니다. 영업권, 회원권, 아직 사용하지 않은 무형자산인 건설중인무형자산과 함께 매년 손상여부를 검토하고 있습니다. 당기 및 전기 중 영업권, 건설중인무형자산, 회원권에 대하여 인식한 손상금액은 없습니다.</p>	<p>당사는 무형자산 중 영업권 및 회원권을 비한정 내용연수를 가진 무형자산으로 분류하고 상각하지 않습니다. 영업권, 회원권, 아직 사용하지 않은 무형자산인 건설중인무형자산과 함께 매년 손상여부를 검토하고 있습니다. 당기 및 전기 중 영업권, 건설중인무형자산, 회원권에 대하여 인식한 손상금액은 없습니다.</p>	<p>영업권, 회원권, 아직 사용하지 않은 무형자산인 건설중인무형자산과 함께 매년 손상여부를 검토하고 있습니다. 당기 및 전기 중 영업권, 건설중인무형자산, 회원권에 대하여 인식한 손상금액은 없습니다.</p>
--	--	--	--

16-1. 리스 - 사용권자산 및 관련 손익

사용권자산 내역에 대한 공시

당기

(단위 : 원)

자산		차량운반구					자산 합계
장부금액		장부금액 합계	장부금액		장부금액 합계		
총장부금액	감가상각누계액 및 상각누계액		총장부금액	감가상각누계액 및 상각누계액			
사용권자산	39,059,916,791	(10,624,680,769)	28,435,236,022	1,405,503,458	(631,849,864)	773,653,594	29,208,889,616

전기

(단위 : 원)

자산		차량운반구					자산 합계
장부금액		장부금액 합계	장부금액		장부금액 합계		
총장부금액	감가상각누계액 및 상각누계액		총장부금액	감가상각누계액 및 상각누계액			
사용권자산	38,634,128,373	(5,068,285,208)	33,565,843,165	1,246,926,184	(570,556,441)	676,369,743	34,242,212,908

사용권자산에 대한 양적 정보 공시

당기

(단위 : 원)

	건물	차량운반구	자산 합계
기초 순장부금액	33,565,843,165	676,369,743	34,242,212,908
취득	11,773,817,845	918,004,012	12,691,821,857
감소(계약해지)	(8,839,379,654)	(364,115,161)	(9,203,494,815)
감가상각	(8,065,045,334)	(456,605,000)	(8,521,650,334)
기말 순장부금액	28,435,236,022	773,653,594	29,208,889,616

전기

(단위 : 원)

	건물	차량운반구	자산 합계
기초 순장부금액	18,990,013,797	653,107,420	19,643,121,217
취득	22,401,838,981	623,913,640	23,025,752,621
감소(계약해지)	(169,402,835)	(157,078,851)	(326,481,686)
감가상각	(7,656,606,778)	(443,572,466)	(8,100,179,244)
기말 순장부금액	33,565,843,165	676,369,743	34,242,212,908

리스와 관련하여 손익으로 인식된 금액 및 총 현금유출에 대한 공시

당기

(단위 : 원)

	공시금액
사용권자산 감가상각비	8,521,650,334
리스부채 이자비용	1,241,830,470
단기리스 및 소액자산리스 관련비용	227,683,656
리스 현금유출	9,069,938,326

전기

(단위 : 원)

	공시금액
사용권자산 감가상각비	8,100,179,244
리스부채 이자비용	828,378,977
단기리스 및 소액자산리스 관련비용	193,755,403
리스 현금유출	8,283,028,469

16-2. 리스 - 리스부채

리스부채의 만기분석 공시

당기

(단위 : 원)

	1년 이내	1년 초과 5년 이내	합계 구간 합계
총 리스부채	7,830,258,248	24,541,354,019	32,371,612,267

전기

(단위 : 원)

	1년 이내	1년 초과 5년 이내	합계 구간 합계
총 리스부채	9,350,497,170	27,648,382,353	36,998,879,523

17. 매입채무 및 기타채무

매입채무 및 기타채무

당기

(단위 : 원)

		공시금액
매입채무 및 기타유동채무		192,672,470,617
매입채무 및 기타유동채무	유동매입채무	114,089,548,225

	유동 미지급금	57,884,411,964
	유동 미지급 배당금	188,849
	유동 미지급비용	20,698,321,579
매입채무 및 기타비유동채무		2,609,889,895
매입채무 및 기타비유동채무	비유동 미지급금	561,639,981
	비유동 미지급비용	212,574,214
	비유동예수보증금	1,835,675,700

전기

(단위 : 원)

		공시금액
매입채무 및 기타유동채무		256,649,047,777
매입채무 및 기타유동채무	유동매입채무	153,443,980,008
	유동 미지급금	94,049,257,308
	유동 미지급 배당금	80,315
	유동 미지급비용	9,155,730,146
매입채무 및 기타비유동채무		34,505,887,888
매입채무 및 기타비유동채무	비유동 미지급금	32,632,512,188
	비유동 미지급비용	0
	비유동예수보증금	1,873,375,700

18-1. 기타부채

기타부채에 대한 공시

당기

(단위 : 원)

		공시금액
기타 유동부채		28,740,978,613
기타 유동부채	유동선수금	11,717,635,096
	단기예수금	5,615,335,045
	유동총당부채	11,408,008,472
기타 비유동 부채		6,796,931,239
기타 비유동 부채	비유동총당부채	2,749,060,574
	장기종업원급여부채	4,047,870,665

전기

(단위 : 원)

		공시금액
기타 유동부채		50,866,220,497
기타 유동부채	유동선수금	11,808,381,167
	단기예수금	5,429,097,595
	유동총당부채	33,628,741,735
기타 비유동 부채		6,423,283,638
기타 비유동 부채	비유동총당부채	2,964,725,174

	장기종업원급여부채	3,458,558,464
--	-----------	---------------

18-2. 기타부채 - 총당부채

기타총당부채에 대한 공시

당기

(단위 : 원)

	판매보증총당부채	반품총당부채	복구총당부채	기타(손실)총당부채	기타총당부채 합계
기초	30,548,478,510	162,580,997	2,964,725,174	2,917,682,228	36,593,466,909
설정	2,336,249,931	0	0	37,016,818	2,373,266,749
환입	0	(66,005,811)	(173,767,600)	0	(239,773,411)
지급	(24,391,253,631)	0	(41,897,000)	(136,740,570)	(24,569,891,201)
기말	8,493,474,810	96,575,186	2,749,060,574	2,817,958,476	14,157,069,046
총당부채의 성격에 대한 기술	당사는 제품판매보증과 관련하여 당사가 부담하게 될 것으로 예상되는 보증비용을 판매보증총당부채로 계상하고, 이에 상당하는 전입액을 판매비와관리비로 인식하고 있습니다.	한편, 당사는 기업회계기준서 제1115호에 따라 반품 시 취소될 수익 부분에 해당하는 금액을 반품총당부채 및 매출차감으로 인식하고 있습니다.			

전기

(단위 : 원)

	판매보증총당부채	반품총당부채	복구총당부채	기타(손실)총당부채	기타총당부채 합계
기초	15,286,080,704	190,923,258	2,498,715,452	0	17,975,719,414
설정	28,102,794,230	0	486,909,722	2,917,682,228	31,507,386,180
환입	0	(28,342,261)	0	0	(28,342,261)
지급	(12,840,396,424)	0	(20,900,000)	0	(12,861,296,424)
기말	30,548,478,510	162,580,997	2,964,725,174	2,917,682,228	36,593,466,909
총당부채의 성격에 대한 기술	당사는 제품판매보증과 관련하여 당사가 부담하게 될 것으로 예상되는 보증비용을 판매보증총당부채로 계상하고, 이에 상당하는 전입액을 판매비와관리비로 인식하고 있습니다.	한편, 당사는 기업회계기준서 제1115호에 따라 반품 시 취소될 수익 부분에 해당하는 금액을 반품총당부채 및 매출차감으로 인식하고 있습니다.			

19. 자본금 및 자본잉여금

주식의 분류에 대한 공시

당기

(단위 : 원)

	보통주
--	-----

수권주식수	50,000,000
주당금액	500
발행주식수	16,264,300
자본금	8,132,150,000

전기 (단위 : 원)

		보통주
수권주식수		50,000,000
주당금액		500
발행주식수		16,264,300
자본금		8,132,150,000

자본잉여금에 대한 공시

당기 (단위 : 원)

		공시금액
자본잉여금		76,343,170,500
자본잉여금	주식발행초과금	66,560,617,129
	기타자본잉여금	9,782,553,371

전기 (단위 : 원)

		공시금액
자본잉여금		76,343,170,500
자본잉여금	주식발행초과금	66,560,617,129
	기타자본잉여금	9,782,553,371

20. 기타자본항목

기타자본구성요소

당기 (단위 : 원)

		공시금액
기타포괄손익-공정가치측정금융자산 평가손익		(380,807,731)

전기 (단위 : 원)

		공시금액
기타포괄손익-공정가치측정금융자산 평가손익		(380,807,731)

21. 이익잉여금

이익잉여금 내역에 대한 공시

당기 (단위 : 원)

	공시금액
법정적립금	4,066,075,000
미처분이익잉여금	1,025,995,691,229
합계	1,030,061,766,229

전기

(단위 : 원)

	공시금액
법정적립금	4,066,075,000
미처분이익잉여금	979,714,548,587
합계	983,780,623,587

미처분이익잉여금의 변동내역

당기

(단위 : 원)

	자본
	이익잉여금
	미처분이익잉여금(미처리결손금)
기초금액	979,714,548,587
배당금 지급	(39,034,320,000)
당기순이익	82,499,054,063
확정급여제도의 재측정요소	2,816,408,579
기말금액	1,025,995,691,229

전기

(단위 : 원)

	자본
	이익잉여금
	미처분이익잉여금(미처리결손금)
기초금액	879,456,802,875
배당금 지급	(29,275,740,000)
당기순이익	129,168,627,220
확정급여제도의 재측정요소	364,858,492
기말금액	979,714,548,587

이익잉여금 처분계산서

당기

(단위 : 원)

		공시금액
미처분이익잉여금		1,025,995,691,229
미처분이익잉여금	전기이월이익잉여금	940,680,228,587
	당기순이익(손실)	82,499,054,063
	세후기타포괄손익, 확정급여제	2,816,408,579

	도의 재측정손익	
이익잉여금 처분액		(24,396,450,000)
이익잉여금 처분액	재무제표 발행승인일 전에 제안 또는 선언되었으나 당해 기간 동안에 소유주에 대한 분배금으로 인식되지 아니한 배당금	(24,396,450,000)
차기이월 미처분이익잉여금		1,001,599,241,229
이익잉여금처분계산서에 대한 기술		처분예정일 : 2026년 3월 26일

전기

(단위 : 원)

		공시금액
미처분이익잉여금		979,714,548,587
미처분이익잉여금	전기이월이익잉여금	850,181,062,875
	당기순이익(손실)	129,168,627,220
	세후기타포괄손익, 확정급여제도의 재측정손익	364,858,492
이익잉여금 처분액		(39,034,320,000)
이익잉여금 처분액	재무제표 발행승인일 전에 제안 또는 선언되었으나 당해 기간 동안에 소유주에 대한 분배금으로 인식되지 아니한 배당금	(39,034,320,000)
차기이월 미처분이익잉여금		940,680,228,587
이익잉여금처분계산서에 대한 기술		처분확정일 : 2025년 3월 20일

22. 배당금

배당금에 대한 공시

당기

(단위 : 원)

	보통주
유통주식수의 수량	16,264,300
주당 액면가액	500
보통주 주당 배당률	3.00
재무제표 발행승인일 전에 제안 또는 선언되었으나 당해 기간 동안에 소유주에 대한 분배금으로 인식되지 아니한 주당배당금	1,500
재무제표 발행승인일 전에 제안 또는 선언되었으나 당해 기간 동안에 소유주에 대한 분배금으로 인식되지 아니한 배당금	24,396,450,000
배당성향(배당금액/당기순이익)	0.30
배당금에 대한 기술	2026년 3월 26일로 예정된 정기주주총회에 의안으로 상정될 예정입니다.

전기

(단위 : 원)

	보통주
유통주식수의 수량	16,264,300
주당 액면가액	500
보통주 주당 배당률	4.80
재무제표 발행승인일 전에 제안 또는 선언되었으나 당해 기간 동안에 소유주에 대한 분배금으로 인식되지 아니한 주당배당금	2,400
재무제표 발행승인일 전에 제안 또는 선언되었으나 당해 기간 동안에 소유주에 대한 분배금으로 인식되지 아니한 배당금	39,034,320,000
배당성향(배당금액/당기순이익)	0.30
배당금에 대한 기술	

23. 주당이익

주당이익

당기

(단위 : 원)

	보통주
당기순이익	82,499,054,063
가중평균유통보통주식수	16,264,300
기본주당이익(손실)	5,072
희석주당이익(손실)	5,072

전기

(단위 : 원)

	보통주
당기순이익	129,168,627,220
가중평균유통보통주식수	16,264,300
기본주당이익(손실)	7,942
희석주당이익(손실)	7,942

가중평균유통주식수의 계산

당기

	보통주
발행주식수	16,264,300
자기주식수	0
유통주식수의 수량	16,264,300
가중치	365일/365일

가중평균유통보통주식수	16,264,300
-------------	------------

전기

	보통주
발행주식수	16,264,300
자기주식수	0
유통주식수의 수량	16,264,300
가중치	366일/366일
가중평균유통보통주식수	16,264,300

24. 금융수익 및 금융비용

금융수익 및 금융비용

당기

(단위 : 원)

		공시금액
금융수익		27,005,537,639
금융수익	이자수익	14,720,824,716
	배당수익	171,207,150
	외환차익(금융수익)	248,611,498
	외화환산이익(금융수익)	820,021
	파생상품처분이익(금융수익)	9,403,833,203
	파생상품평가이익(금융수익)	2,460,241,051
금융원가		17,145,187,827
금융원가	이자비용	3,028,747,773
	외환차손(금융원가)	238,882,049
	외화환산손실(금융원가)	203,000,869
	매출채권처분손실(금융원가)	7,338,293,664
	파생상품처분손실(금융원가)	4,517,419,308
	파생상품평가손실(금융원가)	1,818,844,164

전기

(단위 : 원)

		공시금액
금융수익		20,063,711,196
금융수익	이자수익	17,621,299,502
	배당수익	382,309,250
	외환차익(금융수익)	151,651,486
	외화환산이익(금융수익)	248,248,141
	파생상품처분이익(금융수익)	1,660,202,817
	파생상품평가이익(금융수익)	0
금융원가		33,672,477,355
금융원가	이자비용	1,688,037,482

	외환차손(금융원가)	151,661,970
	외화환산손실(금융원가)	0
	매출채권처분손실(금융원가)	17,634,608,315
	파생상품처분손실(금융원가)	555,181,630
	파생상품평가손실(금융원가)	13,642,987,958

25. 기타영업외수익과 기타영업외비용

기타수익 및 기타비용

당기

(단위 : 원)

		공시금액
영업외수익		27,348,898,990
영업외수익	외환차익(비금융)	21,931,571,089
	외화환산이익(비금융)	4,301,491,148
	유형자산처분이익	1,100,830,526
	무형자산처분이익	0
	잡이익	15,006,227
영업외비용		36,752,252,436
영업외비용	외환차손(비금융)	31,377,702,071
	외화환산손실(비금융)	3,789,751,538
	유형자산처분손실	530,838,483
	유형자산손상차손	511,431,301
	무형자산처분손실	16,548,469
	당기손익으로 인식된 손상차손, 영업권 이외의 무형자산	145,447
	기부금	34,000,000
	잡손실	491,835,127

전기

(단위 : 원)

		공시금액
영업외수익		43,224,542,031
영업외수익	외환차익(비금융)	22,358,824,511
	외화환산이익(비금융)	20,239,481,853
	유형자산처분이익	46,616,616
	무형자산처분이익	530,054,073
	잡이익	49,564,978
영업외비용		28,226,745,039
영업외비용	외환차손(비금융)	19,189,954,887
	외화환산손실(비금융)	7,722,335,409
	유형자산처분손실	361,693,201
	유형자산손상차손	784,054,565

	무형자산처분손실	138,833,705
	당기손익으로 인식된 손상차손, 영업권 이외의 무형자산	0
	기부금	25,164,856
	잡손실	4,708,416

26. 고객과의 계약에서 생기는 수익 및 관련 계약자산과 계약부채

수익의 요약에 대한 공시

당기 (단위 : 원)

		공시금액
총수익		1,639,070,665,791
총수익	고객과의 계약에서 생기는 수익	1,639,070,665,791
	임대료수입	0

전기 (단위 : 원)

		공시금액
총수익		1,865,621,538,499
총수익	고객과의 계약에서 생기는 수익	1,865,549,538,499
	임대료수입	72,000,000

고객과의 계약에서 생기는 수익의 구분에 대한 공시

당기 (단위 : 원)

	국내	아시아	기타 국가	지역 합계
고객과의 계약에서 생기는 수익	385,096,500,229	1,247,637,374,224	6,336,791,338	1,639,070,665,791

전기 (단위 : 원)

	국내	아시아	기타 국가	지역 합계
고객과의 계약에서 생기는 수익	306,409,793,557	1,554,323,941,799	4,815,803,143	1,865,549,538,499

고객과의 계약에서 생기는 수익의 구분에 대한 공시_제품 및 용역

당기 (단위 : 원)

	제품매출	용역매출	기타매출	제품과 용역 합계
고객과의 계약에서 생기는 수익	1,627,840,445,582	9,858,528,355	1,371,691,854	1,639,070,665,791

전기 (단위 : 원)

	제품매출	용역매출	기타매출	제품과 용역 합계
고객과의 계약에서 생기는 수익	1,853,649,894,392	10,714,032,131	1,185,611,976	1,865,549,538,499

고객과의 계약에서 생기는 수익의 구분에 대한 공시_수익 인식 시기

당기

(단위 : 원)

	한 시점에 이전하는 재화나 서비스	재화나 용역의 이전 시기 합계
고객과의 계약에서 생기는 수익	1,639,070,665,791	1,639,070,665,791

전기

(단위 : 원)

	한 시점에 이전하는 재화나 서비스	재화나 용역의 이전 시기 합계
고객과의 계약에서 생기는 수익	1,865,549,538,499	1,865,549,538,499

고객과의 계약체결원가나 계약이행원가 중에서 인식한 자산의 공시

당기

(단위 : 원)

	공시금액
고객과의 계약체결원가나 계약이행원가 중에서 인식한 자산	7,038,262,121
고객과의 계약체결원가나 계약이행원가 중에서 인식한 자산을 포함하는 재무상태표 항목에 대한 기술	계약이행원가는 기타자산의 선급비용으로 분류되어 있습니다.

전기

(단위 : 원)

	공시금액
고객과의 계약체결원가나 계약이행원가 중에서 인식한 자산	6,500,896,206
고객과의 계약체결원가나 계약이행원가 중에서 인식한 자산을 포함하는 재무상태표 항목에 대한 기술	계약이행원가는 기타자산의 선급비용으로 분류되어 있습니다.

고객과의 계약과 관련하여 인식한 부채의 공시

당기

(단위 : 원)

	제품매출	용역매출	제품과 용역 합계
계약부채			11,717,635,096
계약부채를 포함하는 재무상태표 항목에 대한 기술			계약부채는 기타부채의 선수금 계정으로 분류되어 있습니다.
기초 계약부채 잔액 중 인식한 수익	2,591,926,667	7,415,067,000	10,006,993,667

전기

(단위 : 원)

	제품매출	용역매출	제품과 용역 합계
계약부채			11,808,381,167

계약부채를 포함하는 재무상태표 항목에 대한 기술			계약부채는 기타부채의 선수금 계정으로 분류되어 있습니다.
기초 계약부채 잔액 중 인식한 수익	1,069,740,066	5,539,473,818	6,609,213,884

27. 판매비와관리비

판매비와관리비에 대한 공시

당기

(단위 : 원)

		공시금액
판매비와 관리비		417,613,517,150
판매비와 관리비	급여, 판관비	36,345,140,951
	상여, 판관비	25,973,226,034
	퇴직급여, 판관비	7,822,279,462
	복리후생비, 판관비	14,090,739,160
	여비교통비, 판관비	1,763,627,009
	통신비, 판관비	706,919,004
	소모품비, 판관비	400,541,131
	세금과공과, 판관비	1,092,027,918
	지급임차료, 판관비	1,674,013,830
	지급수수료, 판관비	74,767,038,630
	감가상각비, 판관비	14,311,984,728
	수선비, 판관비	107,489,387
	보험료, 판관비	2,787,901,162
	접대비, 판관비	1,045,463,018
	광고선전비, 판관비	135,617,400
	회의비, 판관비	0
	도서인쇄비, 판관비	26,915,076
	운반비, 판관비	997,942,924
	견본품비, 판관비	900,276,080
	교육훈련비, 판관비	1,212,485,185
	차량유지비, 판관비	323,649,091
	수도광열비, 판관비	442,691,111
	판매보증비, 판관비	2,336,249,931
	복구충당부채전입액(환입액), 판관비	(173,767,600)
경상연구개발비, 판관비	220,474,299,340	
무형자산상각비, 판관비	8,048,767,188	

전기

(단위 : 원)

		공시금액
--	--	------

판매비와 관리비		451,760,886,979
판매비와 관리비	급여, 판관비	37,947,823,750
	상여, 판관비	31,933,732,006
	퇴직급여, 판관비	5,480,047,341
	복리후생비, 판관비	13,695,148,267
	여비교통비, 판관비	2,203,550,608
	통신비, 판관비	705,593,008
	소모품비, 판관비	912,361,970
	세금과공과, 판관비	1,039,583,977
	지급임차료, 판관비	1,542,078,408
	지급수수료, 판관비	75,717,160,441
	감가상각비, 판관비	11,603,407,374
	수선비, 판관비	80,797,354
	보험료, 판관비	2,952,257,636
	접대비, 판관비	957,010,322
	광고선전비, 판관비	580,717,180
	회의비, 판관비	60,910
	도서인쇄비, 판관비	29,664,053
	운반비, 판관비	937,194,982
	견본품비, 판관비	308,505,811
	교육훈련비, 판관비	1,348,363,443
	차량유지비, 판관비	271,813,237
	수도광열비, 판관비	926,571,186
	판매보증비, 판관비	28,102,794,230
	복구충당부채전입액(환입액), 판관비	(138,380,278)
경상연구개발비, 판관비	225,853,384,384	
무형자산상각비, 판관비	6,769,645,379	

28. 비용의 성격별 공시

비용의 성격별 분류 공시

당기

(단위 : 원)

	공시금액
제품과 재공품의 감소(증가)	18,139,170,404
종업원급여비용	196,683,396,270
총 감가상각비 및 무형자산상각비	34,006,092,871
외주용역비	1,085,057,174,563
공정제비용	6,661,568,399
연구와 개발 비용	95,210,388,636
임차료	1,674,013,830

지급수수료	81,919,669,523
운반비	4,782,491,564
여비교통비	3,739,596,809
판매보증비	2,336,249,931
견본품비	900,276,080
기타 비용	2,383,703,506
성격별 비용 합계	1,533,493,792,386
성격별 비용에 대한 기술	손익계산서의 매출원가 및 판매비와관리비를 합산한 금액입니다.

전기

(단위 : 원)

	공시금액
제품과 재공품의 감소(증가)	124,451,222,894
종업원급여비용	197,503,278,221
총 감가상각비 및 무형자산상각비	31,151,312,077
외주용역비	1,118,612,428,147
공정제비용	2,254,282,221
연구와 개발 비용	101,809,785,013
임차료	1,542,078,408
지급수수료	82,909,985,330
운반비	5,040,720,626
여비교통비	4,480,654,253
판매보증비	28,102,794,230
견본품비	308,505,811
기타 비용	3,337,888,474
성격별 비용 합계	1,701,504,935,705
성격별 비용에 대한 기술	손익계산서의 매출원가 및 판매비와관리비를 합산한 금액입니다.

29. 순확정급여부채(자산)

확정급여제도에 대한 공시

당기

(단위 : 원)

	공시금액
--	------

제도의 유형에 대한 기술	당사는 종업원의 퇴직시 임금수준과 근속년수에 따라 정해지는 퇴직급여를 종업원에게 일시금으로 지급하고 있으며, 이는 확정급여제도로 분류됩니다. 동 퇴직급여제도는 법적 요건 충족시 종업원에게 중간정산을 허용하며, 중간정산 후의 퇴직금 산정을위한 근속연수는 정산시점으로부터 새로이 기산됩니다.
확정급여채무, 현재가치	72,589,588,535
사외적립자산, 공정가치	(80,911,769,529)
순확정급여부채(자산)	(8,322,180,994)
미래임금상승률에 대한 보험수리적 가정	0.0445
할인율에 대한 보험수리적 가정	0.0484
보험수리적 가정에 대한 기술	할인율은 당사의 신용등급 및 확정급여채무의 예상지급시기와 유사한 회사채수익률을 기초로 하여 산정되며, 미래임금상승률은 당사의 경험적 승급지수와물가상승 및 임금협약을 반영한 임금상승률 등을 고려하여 산정됩니다.

전기

(단위 : 원)

	공시금액
제도의 유형에 대한 기술	당사는 종업원의 퇴직시 임금수준과 근속년수에 따라 정해지는 퇴직급여를 종업원에게 일시금으로 지급하고 있으며, 이는 확정급여제도로 분류됩니다. 동 퇴직급여제도는 법적 요건 충족시 종업원에게 중간정산을 허용하며, 중간정산 후의 퇴직금 산정을위한 근속연수는 정산시점으로부터 새로이 기산됩니다.
확정급여채무, 현재가치	76,275,678,979
사외적립자산, 공정가치	(82,070,802,814)
순확정급여부채(자산)	(5,795,123,835)
미래임금상승률에 대한 보험수리적 가정	0.0445
할인율에 대한 보험수리적 가정	0.0384
보험수리적 가정에 대한 기술	할인율은 당사의 신용등급 및 확정급여채무의 예상지급시기와 유사한 회사채수익률을 기초로 하여 산정되며, 미래임금상승률은 당사의 경험적 승급지수와물가상승 및 임금협약을 반영한 임금상승률 등을 고려하여 산정됩니다.

순확정급여부채(자산)에 대한 공시

당기

(단위 : 원)

	확정급여채무의 현재가치	사외적립자산	순확정급여부채(자산) 합계
기초 순확정급여부채(자산)	76,275,678,979	(82,070,802,814)	(5,795,123,835)
당기근무원가, 순확정급여부채(자산)	11,283,777,166		11,283,777,166
과거근무원가, 순확정급여부채(자산)	712,619,897		712,619,897

제도에 납입한 기여금, 순 확정급여부채(자산)			(9,500,000,000)	(9,500,000,000)
이자비용(수익), 순 확정급여부채(자산)		2,827,230,710	(3,049,636,542)	(222,405,832)
재측정이익(손실), 순 확정급여채무(자산)				
재측정이익(손실), 순 확정급여채무(자산)	인구통계적가정의 변동에서 발생하는 보험수리적손실(이익), 순 확정급여부채(자산)	(149,216,713)		(149,216,713)
	재무적 가정의 변동에서 발생하는 보험수리적손실(이익), 순 확정급여부채(자산)	(6,786,984,934)		(6,786,984,934)
	경험조정에서 발생하는 보험수리적 손실(이익), 순 확정급여부채(자산)	3,070,414,951		3,070,414,951
	이자에 포함된 금액을 제외한 사외적립자산의 수익, 순 확정급여부채(자산)		112,369,211	112,369,211
	총 재측정손익, 순 확정급여부채(자산)	(3,865,786,696)	112,369,211	(3,753,417,485)
계열시간 전출입		(319,212,301)		(319,212,301)
제도에서 지급한 금액, 순 확정급여부채(자산)		(14,324,719,220)	13,492,931,411	(831,787,809)
기타			103,369,205	103,369,205
기말 순 확정급여부채(자산)		72,589,588,535	(80,911,769,529)	(8,322,180,994)
다음 연차보고기간 동안에 납부할 것으로 예상되는 기여금에 대한 추정치			10,809,411,250	10,809,411,250

전기

(단위 : 원)

	확정급여채무의 현재가치	사외적립자산	순 확정급여부채(자산) 합계
기초 순 확정급여부채(자산)	77,449,337,342	(87,138,882,974)	(9,689,545,632)
당기근무원가, 순 확정급여부채(자산)	11,897,558,405		11,897,558,405
과거근무원가, 순 확정급여부채(자산)	0		0
제도에 납입한 기여금, 순 확정급여부채(자산)		(7,000,000,000)	(7,000,000,000)
이자비용(수익), 순 확정급여부채(자산)		3,289,924,950	(3,717,000,196)
재측정이익(손실), 순 확정급여채무(자산)			
재측정이익(손실), 순 확정급여채무(자산)	인구통계적가정의 변동에서 발생하는 보험수리적손실(이익), 순 확정급여부채(자산)	80,086,999	80,086,999
	재무적 가정의 변동에서 발생하는 보험수리적손실(이익), 순 확정급여부채(자산)	3,564,510,852	3,564,510,852
	경험조정에서 발생하는 보험수리적 손실(이익), 순 확정급여부채(자산)	(4,623,597,430)	(4,623,597,430)
	이자에 포함된 금액을 제외한 사외적립자산의 수익, 순 확정급여부채(자산)		504,541,202
	총 재측정손익, 순 확정급여부채(자산)	(978,999,579)	504,541,202
계열시간 전출입		34,552,301	34,552,301
제도에서 지급한 금액, 순 확정급여부채(자산)		(15,416,694,440)	15,055,332,975
기타			225,206,179
기말 순 확정급여부채(자산)		76,275,678,979	(82,070,802,814)
다음 연차보고기간 동안에 납부할 것으로 예상되는 기여금에 대한 추정치			

확정급여제도와 관련한 손익의 공시

당기

(단위 : 원)

	공시금액	
당기손익에 포함되는 퇴직급여비용, 확정급여제도		
당기손익에 포함되는 퇴직급여비용, 확정급여제도	당기근무원가	11,283,777,166
	과거근무원가	712,619,897
	순이자원가(수익)	(222,405,832)
	기타	103,369,205
	퇴직급여비용 합계, 확정급여제도	11,877,360,436

전기

(단위 : 원)

	공시금액	
당기손익에 포함되는 퇴직급여비용, 확정급여제도		
당기손익에 포함되는 퇴직급여비용, 확정급여제도	당기근무원가	11,897,558,405
	과거근무원가	0
	순이자원가(수익)	(427,075,246)
	기타	225,206,179

	퇴직급여비용 합계, 확정급여제도	11,695,689,338
--	-------------------	----------------

사외적립자산의 공정가치에 대한 공시

당기

(단위 : 원)

	공시금액
단기금융상품 등	80,911,769,529

전기

(단위 : 원)

	공시금액
단기금융상품 등	82,070,802,814

보험수리적가정의 민감도분석에 대한 공시

(단위 : 원)

	할인율에 대한 보험수리적 가정	미래임금상승률에 대한 보험수리적 가정
보험수리적가정의 합리적인 범위 내에서의 발생가능한 증가율	0.01	0.01
보험수리적가정의 합리적인 범위 내에서의 발생가능한 증가로 인한 확정급여부채의 증가(감소)	(5,974,879,334)	6,879,930,156
보험수리적가정의 합리적인 범위 내에서의 발생가능한 감소율	0.01	0.01
보험수리적가정의 합리적인 범위 내에서의 발생가능한 감소로 인한 확정급여채무의 증가(감소)	6,916,112,920	(6,055,534,709)
보험수리적가정의 민감도분석을 수행하는데 사용된 방법과 가정에 대한 기술	민감도분석은 제도에서 발생할 것으로 기대되는 모든 현금흐름의 분산을 고려하지는 않았으나, 사용된 가정에 대한 민감도의 근사치를 제공하고 있습니다.	민감도분석은 제도에서 발생할 것으로 기대되는 모든 현금흐름의 분산을 고려하지는 않았으나, 사용된 가정에 대한 민감도의 근사치를 제공하고 있습니다.

확정급여채무의 만기구성에 대한 정보의 공시

당기

	공시금액
확정급여채무의 가중평균만기	9년2개월

전기

	공시금액
확정급여채무의 가중평균만기	9년7개월

확정급여제도의 재측정요소에 대한 공시

당기

(단위 : 원)

	공시금액
기초 재측정 적립금	7,777,879,974
확정급여제도의 재측정손익(세전기타포괄손익)	(3,753,417,485)
기타포괄손익에 포함되는, 확정급여제도의 재측정에 관련되는 법인세	937,008,906
기말 재측정 적립금	4,961,471,395

전기

(단위 : 원)

	공시금액
기초 재측정 적립금	8,142,738,466
확정급여제도의 재측정손익(세전기타포괄손익)	(474,458,377)
기타포괄손익에 포함되는, 확정급여제도의 재측정에 관련되는 법인세	109,599,885
기말 재측정 적립금	7,777,879,974

30. 법인세비용

법인세비용(수익)의 주요 구성요소

당기

(단위 : 원)

	공시금액
당기법인세비용(수익)	18,978,822,787
과거기간의 당기법인세 조정	(2,603,008,220)
일시적차이의 발생과 소멸로 인한 이연법인세비용(수익)	8,096,010,047
자본에 직접 가감되는 항목과 관련된 이연법인세	(937,008,906)
법인세비용(수익) 합계	23,534,815,708

전기

(단위 : 원)

	공시금액
당기법인세비용(수익)	39,647,820,274
과거기간의 당기법인세 조정	548,737,416
일시적차이의 발생과 소멸로 인한 이연법인세비용(수익)	(3,749,951,398)
자본에 직접 가감되는 항목과 관련된 이연법인세	(109,599,885)
법인세비용(수익) 합계	36,337,006,407

자본에 직접 가감되는 항목과 관련된 당기법인세와 이연법인세

당기

(단위 : 원)

	공시금액

기타포괄손익에 포함되는, 확정급여제도의 재측정에 관련되는 법인세	(937,008,906)
자본에 직접 가감되는 항목과 관련된 이연법인세	(937,008,906)

전기

(단위 : 원)

	공시금액
기타포괄손익에 포함되는, 확정급여제도의 재측정에 관련되는 법인세	(109,599,885)
자본에 직접 가감되는 항목과 관련된 이연법인세	(109,599,885)

회계이익에 적용세율을 곱하여 산출한 금액에 대한 조정

당기

	공시금액
법인세비용차감전순이익	106,033,869,771
적용세율	0.2266
적용세율에 의한 법인세비용(수익)	24,031,823,916
과세되지 않는 수익의 법인세효과	(25,609,288)
과세소득(세무상결손금) 결정시 차감되지 않는 비용의 법인세효과	355,381,583
세액공제	(2,605,250,595)
과거기간의 당기법인세 조정	(2,603,008,220)
회계이익과 법인세비용(수익)간의 조정에 대한 기타법인세효과	4,381,478,312
법인세비용(수익)	23,534,815,708
평균유효세율	0.2220

전기

	공시금액
법인세비용차감전순이익	165,505,633,627
적용세율	0.2282
적용세율에 의한 법인세비용(수익)	37,769,801,367
과세되지 않는 수익의 법인세효과	(38,402,315)
과세소득(세무상결손금) 결정시 차감되지 않는 비용의 법인세효과	178,985,058
세액공제	(6,353,675,934)
과거기간의 당기법인세 조정	548,737,416
회계이익과 법인세비용(수익)간의 조정에 대한 기타법인세효과	4,231,560,815
법인세비용(수익)	36,337,006,407
평균유효세율	0.2196

당기 (단위 : 원)

일시적차이, 미사용 세무상 결손금과 미사용 세액공제													일시적차이, 미사용 세무상		
일시적차이													결손금과 미사용 세액공제		
미수수익	순확정급여부채	무형자산손상차손	재고자산평가손실	상각비연도초과	유형자산손상차손	미지급비용	선급비용	충당부채	기타포괄손익-공정가치측정금융자산	장기종량형급여부채	피생상용 금융부채	기타일시적차이	합계		
기초 이연법인세부채(자산)	474,418,272	1,118,805,591	(3,196,763)	(12,813,199,262)	(1,053,864,233)	0	(2,114,973,664)	(2,600,920)	(8,453,090,856)		(115,500,000)	(798,927,005)	(3,151,530,218)	(415,557,177)	(27,329,216,235)
당기손익으로 인식한 이연법인세비용(수익)	295,410,896	(358,370,579)	(152,227)	2,198,630,065	256,843,186	(69,350,726)	(2,945,463,118)	1,328,656	5,027,080,147	(5,500,000)	(180,657,696)	3,151,530,218	(212,327,663)	7,158,001,141	
기타포괄손익의 각 구성요소와 관련된 법인세	0	(937,008,906)	0	0	0	0	0	0	0	0	0	0	0	(937,008,906)	
기말 이연법인세부채(자산)	769,829,168	1,697,443,916	(3,348,990)	(10,614,569,197)	(797,021,047)	(69,350,726)	(15,060,436,782)	(1,272,262)	(3,426,010,709)		(121,000,000)	(979,584,701)	0	(827,884,866)	(19,233,206,188)

전기 (단위 : 원)

일시적차이, 미사용 세무상 결손금과 미사용 세액공제													일시적차이, 미사용 세무상		
일시적차이													결손금과 미사용 세액공제		
미수수익	순확정급여부채	무형자산손상차손	재고자산평가손실	상각비연도초과	유형자산손상차손	미지급비용	선급비용	충당부채	기타포괄손익-공정가치측정금융자산	장기종량형급여부채	피생상용 금융부채	기타일시적차이	합계		
기초 이연법인세부채(자산)	324,712,050	2,204,196,832	(56,267,303)	(17,331,656,369)	(745,797,695)	(35,709,814)	(2,642,188,462)	(7,138,009)	(4,152,391,184)		(115,500,000)	(729,754,060)	0	(291,788,823)	(23,579,264,837)
당기손익으로 인식한 이연법인세비용(수익)	149,796,222	(1,194,991,128)	53,079,540	4,518,459,107	(308,066,538)	35,709,814	527,214,798	4,537,089	(4,300,699,672)	0	(69,172,945)	(3,151,530,218)	(123,788,354)	(3,859,551,283)	
기타포괄손익의 각 구성요소와 관련된 법인세	0	(109,599,885)	0	0	0	0	0	0	0	0	0	0	0	(109,599,885)	
기말 이연법인세부채(자산)	474,418,272	1,118,805,591	(3,196,763)	(12,813,199,262)	(1,053,864,233)	0	(2,114,973,664)	(2,600,920)	(8,453,090,856)		(115,500,000)	(798,927,005)	(3,151,530,218)	(415,557,177)	(27,329,216,235)

이연법인세자산(부채)로 인식되지 않은 항목의 일시적차이

당기 (단위 : 원)

일시적차이, 미사용 세무상 결손금과 미사용 세액공제			
일시적차이			
	종속기업	이전가격(종속기업)	관계기업
이연법인세부채로 인식되지 않은 종속기업, 지정 및 관계기업에 대한 투자자산, 그리고 공동약정 투자지분과 관련된 일시적차이			(5,686,540,315)
이연법인세자산으로 인식되지 않은 차감할 일시적차이	418,177,955	1,767,078,996	457,587,790
일시적차이 소멸가능성 판단에 대한 기술	당사는 예측가능한 미래에 종속기업, 관계기업에 대한 투자자산 및 이전가격(종속기업)과 관련한 일시적차이가 소멸할 가능성이 높지 않을 것으로 판단하고 있습니다.	당사는 예측가능한 미래에 종속기업, 관계기업에 대한 투자자산 및 이전가격(종속기업)과 관련한 일시적차이가 소멸할 가능성이 높지 않을 것으로 판단하고 있습니다.	당사는 예측가능한 미래에 종속기업, 관계기업에 대한 투자자산 및 이전가격(종속기업)과 관련한 일시적차이가 소멸할 가능성이 높지 않을 것으로 판단하고 있습니다.

전기 (단위 : 원)

일시적차이, 미사용 세무상 결손금과 미사용 세액공제	
일시적차이	

	종속기업	이전가격(종속기업)	관계기업
이연법인세부채로 인식되지 않은 종속기업, 지점 및 관계기업에 대한 투자자산, 그리고 공동약정 투자지분과 관련된 일시적차이			(5,686,540,315)
이연법인세자산으로 인식되지 않은 차감할 일시적차이	418,177,955	807,301,385	457,587,790
일시적차이 소멸가능성 판단에 대한 기술			

보고기간 후 12개월 이내와 이후 회수되거나 결제된 금액을 포함한 자산과 부채의 분류가 12개월 이후에 회수되거나 결제될 금액에 대한 공시

당기 (단위 : 원)

	1년 이내	1년 초과	합계 구간 합계
이연법인세자산	20,182,985,474	21,763,881,476	41,946,866,950
이연법인세부채	(786,006,965)	(21,927,653,797)	(22,713,660,762)
이연법인세자산(부채) 순액			19,233,206,188

전기 (단위 : 원)

	1년 이내	1년 초과	합계 구간 합계
이연법인세자산	27,851,707,500	22,448,554,595	50,300,262,095
이연법인세부채	(499,279,573)	(22,471,766,287)	(22,971,045,860)
이연법인세자산(부채) 순액			27,329,216,235

필라2 법인세의 영향에 대한 공시

	공시금액
필라2 법인세의 영향에 대한 기술	당사의 직전연도 전체 회계기간을 기준으로 한 연결매출액은 필라2 법인세의 매출액요건을 충족하고 있으나, 당사는 필라2 적용제외조건에 해당됩니다. 따라서 필라2가당사의 법인세에 미치는 영향은 없으며, 이와 관련하여 당기에 인식한 당기 법인세는 없습니다.

31. 현금흐름표

영업활동현금흐름

		공시금액
당기순이익조정을 위한 가감		
당기순이익조정을 위한 가감	법인세비용	23,534,815,708
	감가상각비	23,285,174,148
	재고자산평가충당금 환입	(11,647,313,164)
	반환제품회수권 환입(설정)	40,774,278
	재고자산폐기손실	15,972,874,385
	반품충당부채 설정(환입)	(66,005,811)
	유형자산처분이익	(1,100,830,526)
	무형자산처분이익	0
	유형자산처분손실	530,838,483
	무형자산처분손실	16,548,469
	유형자산손상차손	511,431,301
	무형자산손상차손	145,447
	무형자산상각비	10,720,918,723
	퇴직급여	11,877,360,436
	외화환산이익	(4,302,311,169)
	외화환산손실	3,992,752,407
	배당금수익	(171,207,150)
	이자수익	(14,720,824,716)
	이자비용	3,028,747,773
	판매보증비	2,336,249,931
	기타충당부채전입액	37,016,818
	장기종업원급여	707,112,201
	파생상품평가이익	(2,460,241,051)
	파생상품평가손실	1,818,844,164
복구충당부채 환입	(173,767,600)	
기타	0	
당기순이익조정을 위한 가감	63,769,103,485	
영업자산과 부채의 변동조정		
영업자산과 부채의 변동조정	매출채권	93,074,790,862
	기타채권	1,481,133,879
	기타자산	33,827,391,679
	재고자산	13,772,834,905
	매입채무	(38,587,472,170)
	기타부채	(24,474,399,822)
	기타채무	(53,736,111,531)
	장기종업원급여부채	(117,800,000)

	순확정급여부채 증가(감소)	(10,651,000,110)
	기타금융부채	(13,642,987,958)
	영업활동으로 인한 자산 부채의 변동	946,379,734

전기

(단위 : 원)

		공시금액
당기순이익조정을 위한 가감		
당기순이익조정을 위한 가감	법인세비용	36,337,006,407
	감가상각비	22,196,438,169
	재고자산평가충당금 환입	(19,584,496,386)
	반환제품회수권 환입(설정)	24,067,352
	재고자산폐기손실	19,445,888,563
	반품충당부채 설정(환입)	(28,342,261)
	유형자산처분이익	(46,616,616)
	무형자산처분이익	(530,054,073)
	유형자산처분손실	361,693,201
	무형자산처분손실	138,833,705
	유형자산손상차손	784,054,565
	무형자산손상차손	0
	무형자산상각비	8,954,873,908
	퇴직급여	11,695,689,338
	외화환산이익	(20,487,729,994)
	외화환산손실	7,722,335,409
	배당금수익	(382,309,250)
	이자수익	(17,621,299,502)
	이자비용	1,688,037,482
	판매보증비	28,102,794,230
	기타충당부채전입액	2,917,682,228
	장기종업원급여	419,649,980
	파생상품평가이익	0
	파생상품평가손실	13,642,987,958
	복구충당부채 환입	(138,380,278)
	기타	(158,421)
	당기순이익조정을 위한 가감	95,612,645,714
	영업자산과 부채의 변동조정	
영업자산과 부채의 변동조정	매출채권	(223,832,101,660)
	기타채권	(1,497,750,226)
	기타자산	34,498,149,096
	재고자산	124,565,763,365
	매입채무	53,261,408,935

	기타부채	(12,521,148,211)
	기타채무	(984,062,086)
	장기종업원급여부채	(120,200,000)
	순확정급여부채 증가(감소)	(7,326,809,164)
	기타금융부채	0
	영업활동으로 인한 자산 부채의 변동	(33,956,749,951)

현금의 유입과 유출이 없는 중요한 거래

당기

(단위 : 원)

	공시금액
건설중인유형자산 본계정 대체	17,868,825,584
건설중인무형자산 본계정 대체	7,570,489,425
원상복구의무로 인한 사용권자산의 증가	0
유무형자산 취득관련 미지급금 증감	(2,430,572,179)
유형자산 처분관련 미수금 증감	197,500,000
리스계약으로 인한 리스부채의 사용권자산 인식	12,656,609,955
리스부채의 유동성 대체	6,254,635,154
대여금의 유동성 대체	665,420,215

전기

(단위 : 원)

	공시금액
건설중인유형자산 본계정 대체	26,003,263,447
건설중인무형자산 본계정 대체	29,186,928,434
원상복구의무로 인한 사용권자산의 증가	625,290,000
유무형자산 취득관련 미지급금 증감	421,310,867
유형자산 처분관련 미수금 증감	(197,500,000)
리스계약으로 인한 리스부채의 사용권자산 인식	22,400,462,621
리스부채의 유동성 대체	8,619,788,710
대여금의 유동성 대체	779,095,543

재무활동에서 생기는 부채의 조정에 관한 공시

당기

(단위 : 원)

	미지급배당금	리스 부채	재무활동에서 생기는 부채 합계
재무활동에서 생기는 기초 부채	80,315	33,989,501,242	33,989,581,557
재무활동 현금흐름	(39,034,211,466)	(7,600,424,200)	(46,634,635,666)

비현금거래	39,034,320,000	3,363,419,398	42,397,739,398
재무활동에서 생기는 기 말 부채	188,849	29,752,496,440	29,752,685,289

전기

(단위 : 원)

	미지급배당금	리스 부채	재무활동에서 생기는 부 채 합계
재무활동에서 생기는 기 초 부채	0	19,183,732,432	19,183,732,432
재무활동 현금흐름	(29,275,659,685)	(7,260,894,089)	(36,536,553,774)
비현금거래	29,275,740,000	22,066,662,899	51,342,402,899
재무활동에서 생기는 기 말 부채	80,315	33,989,501,242	33,989,581,557

32. 사용제한 금융상품

사용이 제한된 금융자산

당기

(단위 : 원)

	금융자산, 분류
	상각후원가로 측정하는 금융자산, 분류
	기타채권
사용이 제한된 금융자산	2,000,000
사용이 제한된 금융자산에 대한 설명	당좌개설보증금

전기

(단위 : 원)

	금융자산, 분류
	상각후원가로 측정하는 금융자산, 분류
	기타채권
사용이 제한된 금융자산	2,000,000
사용이 제한된 금융자산에 대한 설명	당좌개설보증금

33. 특수관계자

당기말과 전기말 현재 당사의 특수관계자의 내역은 다음과 같습니다.

특수관계 구분	당기말	전기말
종속기업	LX Semicon U.S.A., Inc	LX Semicon U.S.A., Inc
	LX Semicon China Co., Ltd.	LX Semicon China Co., Ltd.
	LX Semicon Japan Co., Ltd.	LX Semicon Japan Co., Ltd.
	LX Semicon Taiwan Co., Ltd.	LX Semicon Taiwan Co., Ltd.
관계기업 및 공동기업	어드밴스드파워디바이스테크놀로지 주식 회사	어드밴스드파워디바이스테크놀로지 주식 회사
	FJ Composite Materials Co.,Ltd	FJ Composite Materials Co.,Ltd
	(주)텔레칩스	(주)텔레칩스
	엘엑스벤처스신기술사업투자조합 1호	엘엑스벤처스신기술사업투자조합 1호

	스타트업 코리아 LX-BSK 오픈이노베이션 투자조합(*)	-
당사에 유의적인 영향을 행사하는 회사	(주)LX홀딩스	(주)LX홀딩스
기타	(주)LX홀딩스의 공동기업	(주)LX홀딩스의 공동기업
	대규모기업집단 계열회사	대규모기업집단 계열회사

(*) 당기 중 스타트업 코리아 LX-BSK 오픈이노베이션 투자조합 지분 58%를 취득하였습니다.

특수관계자거래에 대한 공시

당기

(단위 : 원)

전체 특수관계자												
특수관계자												
종속기업	관계기업 및 공동기업						당해 기업을 공동 지배하거나 당해 기업에 유의적인 영향력을 행사하는 기업	대규모기업집단				
LX Semicon U.S.A., Inc	LX Semicon China Co., Ltd.	LX Semicon Japan Co., Ltd.	LX Semicon Taiwan Co., Ltd.	FJ Composite Materials Co., Ltd	(주)탈레칩스	(주)LX 홀딩스	주식회사 엘렉스판 토스	주식회사 엘렉스엠 디아이	주식회사 엘렉스리 무시스	(주)엘렉스인터내셔널	LX INTERNATIONAL JAPAN LTD	
영업비용	5,077,765,907	19,191,685,697	9,535,629,938	1,655,865,958	7,559,620	3,257,736,000	4,245,150,582	1,194,125,820	136,850,300	0	0	
영업수익	44,503,155	14,554,462	35,079,853	33,969,589								
배당금수익					80,307,150	90,900,000						
유무형자산 취득									29,500,000			

전기

(단위 : 원)

전체 특수관계자												
특수관계자												
종속기업	관계기업 및 공동기업						당해 기업을 공동 지배하거나 당해 기업에 유의적인 영향력을 행사하는 기업	대규모기업집단				
LX Semicon U.S.A., Inc	LX Semicon China Co., Ltd.	LX Semicon Japan Co., Ltd.	LX Semicon Taiwan Co., Ltd.	FJ Composite Materials Co., Ltd	(주)탈레칩스	(주)LX 홀딩스	주식회사 엘렉스판 토스	주식회사 엘렉스엠 디아이	주식회사 엘렉스리 무시스	(주)엘렉스인터내셔널	LX INTERNATIONAL JAPAN LTD	
영업비용	4,436,269,564	18,664,523,028	9,000,174,693	943,680,549	1,400,203,780	3,733,952,000	4,454,978,701	852,542,370	121,495,728	4,343,868	9,005,798	
영업수익	31,376,287	0	0	16,065,004								
배당금수익					79,309,250	303,000,000						
유무형자산 취득									0			

특수관계자거래의 채권·채무 잔액에 대한 공시

당기

(단위 : 원)

전체 특수관계자												
특수관계자												
종속기업	관계기업 및 공동기업						당해 기업을 공동 지배하거나 당해 기업에 유의적인 영향력을 행사하는 기업	대규모기업집단				
												전체 특수관계자 합계

					는 기업					
	LX Semicon U.S.A., Inc	LX Semicon China Co., Ltd.	LX Semicon Japan Co., Ltd.	LX Semicon Taiwan Co., Ltd.	FJ Composite Materials Co.,Ltd	(주)LX 홀딩스	주식회사 엘엑스 판토스	주식회사 엘엑스 엠디아이	주식회사 엘엑스 하우시스	
매출채권 등	8,617,952	14,554,462	4,419,581	4,422,792	0	466,552,000	0	0	10,047,077	508,613,864
매입채무 등	495,939,838	1,874,382,615	696,252,221	146,210,679	0	0	591,914,351	16,650,860	0	3,821,350,564
특수관계자거래의 채권,채무에 대한 제공하거나 제공 받은 보증의 상 세 내역에 대한 설명										당사가 특수관계 자를 위하여 제공 하거나 특수관계 자로부터 제공받 고 있는 담보 및 보증 내역은 없습 니다.

전기

(단위 : 원)

전체 특수관계자										전체 특수관계자 합계
특수관계자										
종속기업	관계기업 및 공동 기업				당해 기업을 공동 지배하거나 당해 기업에 유의적인 영향력을 행사하 는 기업	대규모기업집단				
	LX Semicon U.S.A., Inc	LX Semicon China Co., Ltd.	LX Semicon Japan Co., Ltd.	LX Semicon Taiwan Co., Ltd.	FJ Composite Materials Co.,Ltd	(주)LX 홀딩스	주식회사 엘엑스 판토스	주식회사 엘엑스 엠디아이	주식회사 엘엑스 하우시스	
매출채권 등	3,234,000	0	0	2,677,502	0	65,870,000	0	0	0	71,781,502
매입채무 등	498,913,840	2,367,291,039	1,031,012,037	199,010,710	7,430,585	0	633,664,652	6,938,240	133,645,301	4,877,906,404
특수관계자거래의 채권,채무에 대한 제공하거나 제공 받은 보증의 상 세 내역에 대한 설명										당사가 특수관계 자를 위하여 제공 하거나 특수관계 자로부터 제공받 고 있는 담보 및 보증 내역은 없습 니다.

특수관계자 자금거래에 관한 공시

당기

(단위 : 원)

전체 특수관계자										전체 특수관계자 합계
특수관계자										
종속기업	관계기업 및 공동기업				당해 기업을 공동지배하 거나 당해 기업에 유의적 인 영향력을 행사하는 기 업					
	LX Semicon Taiwan Co., Ltd.	FJ Composite Materials Co.,Ltd	(주)텔레칩스	엘엑스벤처스신기술사업 투자조합 1호	스타트업 코리아 LX-BSK 오픈이 노베이션 투자조합	(주)LX홀딩스				
배당금 수취	0	80,307,150	90,900,000	0	0	0	0			171,207,150
배당금 지급	0	0	0	0	0	0	12,913,257,600			12,913,257,600
현금출자, 출자금 납입	0	0	0	0	2,100,000,000	2,900,000,000	0			5,000,000,000

특수관계자 출자약정에 대한 기술							당사는 특수관계자에 대한 출자약정을 체결하고 있습니다. 해당 약정에 따라 당사는 향후 추가로 출자할 의사가 있습니다(주석 34 참조).
-------------------	--	--	--	--	--	--	---

전기

(단위 : 원)

전체 특수관계자		특수관계자					전체 특수관계자 합계
종속기업	관계기업 및 공동기업				당해 기업을 공동지배하거나 당해 기업에 유의적인 영향력을 행사하는 기업		
	LX Semicon Taiwan Co., Ltd.	FJ Composite Materials Co.,Ltd	(주)텔레컴즈	엘엑스벤처스신기술사업 투자조합 1호	스타트업 코리아 LX-BSK 오픈이노베이션 투자조합	(주)LX홀딩스	
배당금 수취	0	79,309,250	303,000,000	0	0	0	382,309,250
배당금 지급	0	0	0	0	0	9,684,943,200	9,684,943,200
현금출자, 출자금 납입	716,890,000	0	0	0	0	0	716,890,000
특수관계자 출자약정에 대한 기술							당사는 특수관계자에 대한 출자약정을 체결하고 있습니다. 해당 약정에 따라 당사는 향후 추가로 출자할 의사가 있습니다(주석 34 참조).

주요경영진에 대한 보상

당기

(단위 : 원)

	공시금액
단기급여	8,301,673,020
퇴직급여	1,514,197,475
주요 경영진에 대한 보상	9,815,870,495
특수관계의 성격에 대한 기술	당사의 주요 경영진에는 회사 활동의 계획·운영·통제에 대한 중요한 권한과 책임을 가진 이사가 포함되어 있습니다.

전기

(단위 : 원)

	공시금액
단기급여	9,109,398,690
퇴직급여	1,393,561,210
주요 경영진에 대한 보상	10,502,959,900
특수관계의 성격에 대한 기술	당사의 주요 경영진에는 회사 활동의 계획·운영·통제에 대한 중요한 권한과 책임을 가진 이사가 포함되어 있습니다.

34. 우발상황 및 약정사항

보증 관련 우발부채, 비 PF 우발부채에 대한 공시

(단위 : 백만원)

	지급보증의 구분
	제공받은 지급보증
	거래상대방
	서울보증보험
기업의(으로의) 보증금액 (비 PF)	430

약정에 대한 공시

(단위 : 원)

약정의 유형	약정의 유형													약정의 유형 합계
	책임의 한도	지급한도	종회선도	채권의 확보성	거래상대방									
	신한은행	농협	Mizuho Bank	수출입은행	MUFG은행	하나은행	수협은행	신한은행	MUFG은행	수출입은행	MUFG은행	BNP 파리바	ING 은행	
중 대졸약정금액				200,000,000,000	150,000,000,000	100,000,000,000	30,000,000,000							
약정 금액	0	0	0					0	0	0	100,000,000,000	0	0	
외화약정 금액, USD [USD, 달러]	16,000,000	15,000,000	60,000,000	0	0	0	0	10,000,000	20,000,000	333,000,000	60,000,000	130,000,000	95,000,000	
부채나 우발부채에 대한 담보로 제공된 금융자산의 조건														당기말 현재 당사는 금융자산 중 에 대한 담보제공 내역이 없습니 다.

법적소송우발부채에 대한 공시

	법적소송우발부채
의무의 성격에 대한 기술, 우발부채	당기말 현재 당사는 진행중인 소송 및 분쟁사항이 없습니다.

출자약정에 대한 공시

(단위 : 원)

	엘엑스벤처스신기술사업투자조합 1호	스타트업 코리아 LX-BSK 오픈 이노베이션 투자조합
출자약정금액	7,000,000,000	14,500,000,000
출자금액	4,900,000,000	2,900,000,000
추가출자예정금액	2,100,000,000	11,600,000,000
약정에 대한 설명	잔여금액은 향후 집행조합원의 출자이행요청에 따라 추가 납입 예정이나, 현재 시점에 그 납입 시기를 예상할 수 없습니다.	잔여금액은 향후 집행조합원의 출자이행요청에 따라 추가 납입 예정이나, 현재 시점에 그 납입 시기를 예상할 수 없습니다.

	약정의 유형	
	지분인수 약정	
	주식매도청구권	주식매수청구권
약정에 대한 설명	주식회사 뉴라텍(이하, "대상회사")의 최대주주 또는 최대주주가 지정하는 제3자는 협의된 계약 체결 후부터 2027년 12월 31일 또는 상장 예비심사청구서 신청 제출일로부터 30일 이전일 중 먼저 도래하는 날까지 당사가 보유한 대상회사 주식 중 90만주를 주당 5,000원에 매도할 것을 청구할 권리를 가지고 있습니다.	당사는 대상회사와의 협의된 계약이 기한내에 체결되지 않을 경우 당사가 보유한 대상회사 주식 전부 또는 일부를 주당 4,040원에 매수할 것을 청구할 수 있는 권리가 있으며, 체결된 계약의 계약상 의무를 이행하지 않아 계약이 해제 또는 해지된 경우, 대상회사 또는 최대주주에게 당사가 보유한 대상회사 주식 전부 또는 일부를 주당 5,000원에 매수할 것을 청구할 수 있는 권리를 가지고 있습니다.
행사가격, 주식매도청구권	5,000	
주식수, 주식매도청구권	900,000	
기한 내 계약 미이행 시 행사가격, 주식매수청구권		4,040
계약해제 또는 해지 시 행사가격, 주식매수청구권		5,000

6. 배당에 관한 사항

가. 배당에 관한 사항

(1) 회사의 배당정책에 관한 사항

당사는 정관에 의거 이사회 및 주주총회 결의를 통하여 배당을 실시하고 있습니다. 당사는 주주가치 제고와 주주환원 확대를 위해 투자, Cash Flow, 재무구조, 배당안정성을 종합적으로 고려한 잉여현금흐름을 배당재원으로 하여, 향후에도 적절한 수준의 배당정책을 유지해 나아갈 계획입니다. 또한 당사는 정관 제55조 및 제57조에 이익배당과 배당금 지급청구권의 소멸시효에 대해 규정하고 있습니다.

정관 제55조 【이익배당】

- ① 이익의 배당은 금전 또는 금전 외의 재산으로 할 수 있다.
- ② 이익의 배당을 주식으로 하는 경우 회사가 수종의 주식을 발행한 때에는 주주총회의 결의로 그와 다른 종류의 주식으로도 할 수 있다.
- ③ 회사는 이사회 결의로 제1항의 배당을 받을 주주를 확정하기 위한 기준일을 정할 수 있으며, 기준일을 정한 경우 그 기준일의 2주 전에 이를 공고하여야 한다.

정관 제57조 【배당금 지급청구권의 소멸시효】

- ① 배당금의 지급청구권은 5년간 이를 행사하지 아니하면 소멸시효가 완성한다.
- ② 제1항의 시효의 완성으로 인한 배당금은 회사에 귀속한다.

(2) 배당관련 예측가능성 제공에 관한 사항

1) 정관상 배당절차 개선방안 이행 가부

구분	결산배당	분기·중간배당
정관상 배당액 결정 기관	이사회	이사회
정관상 배당기준일을 배당액 결정 이후로 정할 수 있는지 여부	○	X
배당절차 개선방안 이행 관련 향후 계획	기반영 및 시행중	반영 및 시행 예정

나. 배당액 확정일 및 배당기준일 지정 현황

구분	결산월	배당여부	배당액 확정일	배당기준일	배당 예측가능성 제공여부	비고
결산배당	2025.12	○	2026.02.05	2026.02.27	○	-
결산배당	2024.12	○	2025.01.22	2025.02.28	○	-
결산배당	2023.12	○	2024.01.25	2023.12.31	X	-

나. 최근 3사업연도 배당에 관한 사항

(1) 주요배당지표

구분	주식의 종류	당기	전기	전전기
		제27기	제26기	제25기
주당액면가액(원)		500	500	500
(연결)당기순이익(백만원)		82,633	130,509	101,204
(별도)당기순이익(백만원)		82,499	129,169	97,316
(연결)주당순이익(원)		5,081	8,024	6,222
현금배당금총액(백만원)		24,396	39,034	29,276
주식배당금총액(백만원)		-	-	-
(연결)현금배당성향(%)		29.5	29.9	28.9
현금배당수익률(%)	-	2.8	3.9	2.04
	-	-	-	-
주식배당수익률(%)	-	-	-	-
	-	-	-	-
주당 현금배당금(원)		1,500	2,400	1,800

	-	-	-	-
주당 주식배당(주)	-	-	-	-
	-	-	-	-

주1) (연결)당기순이익은 연결당기순이익의 지배기업의 소유주지분 귀속분이며, (연결)주당순이익은 연결당기순이익의 지배기업의 소유주지분에 대한 보통주기본주당순이익입니다.

주2) (연결)현금배당성향은 연결당기순이익의 지배기업의 소유주지분 귀속분에 대한 현금배당총액의 백분율입니다.

(2) 과거 배당 이력

(단위: 회, %)

연속 배당횟수		평균 배당수익률	
분기(중간)배당	결산배당	최근 3년간	최근 5년간
-	15	3.6	3.3

주) 제12기부터 제26기까지의 연속 배당횟수는 총 15회입니다.

7. 증권의 발행을 통한 자금조달에 관한 사항

7-1. 증권의 발행을 통한 자금조달 실적

[지분증권의 발행 등과 관련된 사항]

가. 지분증권의 발행 및 감소 현황

공시대상 기간 중 해당사항이 없습니다.

(1) 증자(감자)현황

(기준일 : 2025년 12월 31일) (단위 : 원, 주)

주식발행 (감소)일자	발행(감소) 형태	발행(감소)한 주식의 내용				
		종류	수량	주당 액면가액	주당발행 (감소)가액	비고
-	-	-	-	-	-	

나. 향후 지분증권으로 변경될 가능성이 있는 채무증권

공시대상 기간 중 해당사항이 없습니다.

(1) 채무증권 발행실적

[채무증권의 발행 등과 관련된 사항]

(기준일 : 2025년 12월 31일)

(단위 : 원, %)

발행회사	증권종류	발행방법	발행일자	권면(전자등록)총액	이자율	평가등급 (평가기관)	만기일	상환 여부	주관회사
-	-	-	-	-	-	-	-	-	-
합 계	-	-	-	-	-	-	-	-	-

(2) 기업어음증권 미상환 잔액

(기준일 : 2025년 12월 31일)

(단위 : 원)

잔여만기		10일 이하	10일초과 30일이하	30일초과 90일이하	90일초과 180일이하	180일초과 1년이하	1년초과 2년이하	2년초과 3년이하	3년 초과	합 계
미상환 잔액	공모	-	-	-	-	-	-	-	-	-
	사모	-	-	-	-	-	-	-	-	-
	합계	-	-	-	-	-	-	-	-	-

(3) 단기사채 미상환 잔액

(기준일 : 2025년 12월 31일)

(단위 : 원)

잔여만기		10일 이하	10일초과 30일이하	30일초과 90일이하	90일초과 180일이하	180일초과 1년이하	합 계	발행 한도	잔여 한도
미상환 잔액	공모	-	-	-	-	-	-	-	-
	사모	-	-	-	-	-	-	-	-
	합계	-	-	-	-	-	-	-	-

(4) 회사채 미상환 잔액

(기준일 : 2025년 12월 31일)

(단위 : 원)

잔여만기		1년 이하	1년초과 2년이하	2년초과 3년이하	3년초과 4년이하	4년초과 5년이하	5년초과 10년이하	10년초과	합 계
미상환 잔액	공모	-	-	-	-	-	-	-	-
	사모	-	-	-	-	-	-	-	-
	합계	-	-	-	-	-	-	-	-

(5) 신종자본증권 미상환 잔액

(기준일 : 2025년 12월 31일)

(단위 : 원)

잔여만기		1년 이하	1년초과 5년이하	5년초과 10년이하	10년초과 15년이하	15년초과 20년이하	20년초과 30년이하	30년초과	합 계
미상환 잔액	공모	-	-	-	-	-	-	-	-

	사모	-	-	-	-	-	-	-	-
	합계	-	-	-	-	-	-	-	-

(6) 조건부자본증권 이상환 잔액

(기준일 : 2025년 12월 31일)

(단위 : 원)

잔여만기		1년 이하	1년초과 2년이하	2년초과 3년이하	3년초과 4년이하	4년초과 5년이하	5년초과 10년이하	10년초과 20년이하	20년초과 30년이하	30년초과	합 계
이상환 잔액	공모	-	-	-	-	-	-	-	-	-	-
	사모	-	-	-	-	-	-	-	-	-	-
	합계	-	-	-	-	-	-	-	-	-	-

7-2. 증권의 발행을 통해 조달된 자금의 사용실적

공시대상 기간 중 해당사항이 없습니다.

8. 기타 재무에 관한 사항

가. 재무제표 재작성 등 유의사항

(1) (연결)재무제표를 재작성한 경우 재작성사유, 내용 및 (연결)재무제표에 미치는 영향

보고서 작성기준일 현재 해당사항이 없습니다.

(2) 합병, 분할, 자산양수도, 영업양수도

보고서 작성기준일 현재 해당사항이 없습니다.

(3) 자산유동화와 관련한 자산매각의 회계처리 및 우발채무 등에 관한 사항

보고서 작성기준일 현재 해당사항이 없습니다.

(4) 기타 재무제표 이용에 유의하여야 할 사항

보고서 작성기준일 현재 감사보고서상 강조사항 및 핵심감사사항, 계속기업관련 중요한 불확실성 관련 사항이 있는 경우가 없습니다.

나. 대손충당금 설정현황

(1) 계정과목별 대손충당금 설정내용

[기준일 : 2025년 12월 31일]

(단위 : 백만원, %)

구분	계정과목	채권금액	대손충당금	대손충당금 설정률
제27기	매출채권	354,753	-	0.0
	기타채권	5,843	-	0.0
	비유동기타채권	8,091	-	0.0
	합계	368,687	-	0.0
제26기	매출채권	448,799	-	0.0
	기타채권	5,316	-	0.0
	비유동기타채권	9,483	-	0.0
	합계	463,598	-	0.0
제25기	매출채권	204,969	-	0.0
	기타채권	3,419	-	0.0
	비유동기타채권	12,769	-	0.0
	합계	221,157	-	0.0

주) 당사의 연결대상 종속회사는 대손충당금 설정내역이 없습니다.

(2) 대손충당금 변동현황

매출채권에 대한 대손충당금의 기중 변동내역은 다음과 같습니다.

[기준일 : 2025년 12월 31일]

(단위 : 백만원)

구분	제27기	제26기	제25기
1. 기초대손충당금 잔액합계	-	-	-
2. 순대손처리액(①+②±③)	-	-	-
① 대손처리액(상각채권액)	-	-	-
② 상각채권회수액	-	-	-
③ 기타증감액	-	-	-
3. 대손상각비 계상(환입)액	-	-	-
4. 기말 대손충당금 잔액 합계	-	-	-

주) 당사의 연결대상 종속회사는 대손충당금 변동내역이 없습니다.

(3) 매출채권 관련 대손충당금 설정방침

매출채권 등의 잔액에 대하여 개별적 분석 방법과 연령분석을 병행하여 대손 추정된 금액을 대손충당금으로 설정하고 있습니다.

- 연체 현황을 검토하여 기대신용손실이 발생 가능한 채권은 100% 대손 설정하였습니다.
- 과거 3개년 평균기대신용손실을 근거로 대손경험률을 산정하여 설정하였습니다.

(4) 당기말 현재 경과기간별 매출채권 잔액 현황

[기준일 : 2025년 12월 31일]

(단위 : 백만원)

구분	채권 발생 경과 기간		합계
	6개월 이내	6개월 초과	
매출채권	354,753	-	354,753
합계	354,753	-	354,753
구성비율(%)	100.00	-	100.00

다. 재고자산 현황 등

(1) 재고자산의 사업부문별 보유현황

[기준일 : 2025년 12월 31일]

(단위 : 백만원)

사업부문	계정과목	제27기	제26기	제25기	비고
시스템반도체	제품	95,982	69,071	102,921	-
	상품	0	0	21	-
	재공품	97,319	142,369	232,949	-
합 계		193,301	211,440	335,891	-
총자산대비 재고자산 구성비율(%) [재고자산합계÷기말자산총계×100]		13.8	14.1	27.9	-
재고자산회전율(회수) [매출원가÷{(기초재고+기말재고)÷2}]		5.5	4.6	3.3	-

주) 당사는 시스템반도체 단일 사업부문으로 구성되어 있기 때문에, 재고자산을 사업부문별로 구분하여 기재하지 않았습니다.

(2) 재고자산의 실사내용

① 실사 일자

6월말 및 12월말 기준으로 매년 2회 재고자산 실사를 실시하고 있습니다.
2025년(제27기) 재고자산 실사일자는 다음과 같습니다.

- 상반기 재고자산 실사일자: 2025년 6월 26일
- 하반기 재고자산 실사일자: 2025년 12월 23일, 30일

② 실사 방법

전수조사 실시를 기본으로 하며, 일부 중요성이 작은 품목의 경우 Sample 조사를 실시하

고 있습니다.

외부감사인은 재고실사를 입회하여, 표본을 추출하여 재고자산의 실재성을 확인합니다.

③ 장기체화재고 등 현황

재고자산의 진부화 평가로 인한 손실을 판단하고 있으며, 2025년 12월 31일 기준 재고 자산에 대한 평가내역은 다음과 같습니다

[기준일 : 2025년 12월 31일]

(단위 : 백만원)

계정과목	취득원가	보유금액	평가충당금	당기말잔액
재고자산	237,229	237,229	(43,928)	193,301

④ 재고자산 담보제공여부

공시대상 기간 중 해당사항이 없습니다.

라. 수주계약 현황

보고서 작성기준일 현재 계약수익금액이 직전사업연도 재무제표상 매출액의 5% 이상인 계약이 없습니다.

마. 공정가치평가 내역

공정가치 서열체계를 포함한 금융자산과 금융부채의 장부금액과 공정가치는 다음과 같습니다.

(단위: 원)				
구분	당기말		전기말	
	장부금액	공정가치	장부금액	공정가치
금융자산:				
당기손익-공정가치 측정 항목				
기타금융자산	6,000,000,000	6,000,000,000	-	-
기타포괄손익-공정가치 측정 항목				
매출채권	321,441,656,010	(*2)	423,875,255,010	(*2)
상각후원가 측정 항목				
현금및현금성자산	178,168,748,471	(*2)	238,812,527,045	(*2)
단기금융상품	270,433,128,712	(*2)	160,000,000,000	(*2)
매출채권	33,310,849,811	(*2)	24,923,491,653	(*2)
기타채권	13,934,566,216	(*2)	14,798,939,241	(*2)
소 계	495,847,293,210		438,534,957,939	
위험회피목적파생상품				

기타금융자산	2,460,241,051	2,460,241,051	-	-
합 계	825,749,190,271		862,410,212,949	
금융부채:				
상각후원가 측정 항목				
매입채무	114,089,548,225	(*2)	153,443,980,008	(*2)
기타채무(*1)	56,924,019,741	(*2)	106,685,420,663	(*2)
소 계	171,013,567,966		260,129,400,671	
위험회피목적파생상품				
기타금융부채	1,818,844,164	1,818,844,164	13,642,987,958	13,642,987,958
기타				
리스부채	32,484,471,464	(*3)	37,127,708,092	(*3)
합 계	205,316,883,594		310,900,096,721	

(*1) 금융부채에 포함되지 않은 종업원 관련 채무 등은 제외되어 있습니다.

(*2) 장부금액이 공정가치의 합리적인 근사치이므로 공정가치 서열체계 및 측정방법 등 공시에서 제외하였습니다.

(*3) 리스부채는 기업회계기준서 제1107호 '금융상품:공시'에 따라 공정가치 공시에서 제외하였습니다.

IV. 이사의 경영진단 및 분석의견

1. 예측정보에 대한 주의사항

본 자료는 미래에 대한 "예측정보"를 포함하고 있습니다.

당사가 동 사업보고서에서 미래에 발생할 것으로 예상·예측한 활동, 사건 또는 현상은 당해 공시서류 작성시점의 사건 및 재무성과에 대하여 회사의 견해를 반영한 것입니다. 동 예측정보는 미래 사업환경과 관련된 다양한 가정에 기초하고 있으며 동 가정들은 결과적으로 부정확한 것으로 판명될 수도 있습니다. 또한, 이러한 가정들은 예측정보에서 기재한 예상치와 실제 결과 간에 중요한 차이를 초래할 수 있는 위험과 불확실성 그리고 기타 요인을 포함하고 있습니다. 중요한 차이를 초래할 수 있는 요인에는 회사내부경영과 관련된 요인과 외부환경에 관한 요인 그리고 기타 관련된 요인 등이 포함되어 있음을 알려드립니다.

당사는 동 예측정보 작성시점 이후에 발생하는 위험 또는 불확실성을 반영하기 위하여 예측정보에 기재한 사항을 수정하는 정정보고서를 공시할 의무는 없습니다. 결론적으로 동 사업보고서상에 회사가 예상한 결과 또는 사항이 실현되거나 회사가 당초에 예상한 영향이 발생한다는 확신을 제공할 수 없습니다. 동 보고서에 기재된 예측정보는 동 보고서 작성시점을 기준으로 작성한 것이며 회사가 이러한 위험요인이나 예측정보를 수정할 예정이 없음을 유의하시기 바랍니다.

2. 개요

(주)LX세미콘 이사회는 2025년 1월 1일부터 2025년 12월 31일까지 제27기 사업연도의 회계 및 업무에 관하여 이사의 경영진단에 관한 의견을 아래와 같이 보고합니다. 회사의 경영에 대한 전반적인 사항을 파악하기 위하여 장부와 관계서류를 열람하고 재무제표 및 동 부속명세서에 대해서도 면밀히 검토하였습니다. 경영진단을 위하여 필요하다고 인정되는 서류에 대한 보고를 충분히 받았으며 중요한 업무에 관한 서류를 열람하고 그 내용을 면밀히 검토하는 등 적절한 방법을 사용하여 회사의 경영에 대한 내용을 파악하였습니다.

당사는 글로벌 소비둔화로 인한 시장 수요 회복 지연, 업체 간 경쟁 심화, 주요 고객사의 업황 부진 등 외부 경영환경의 부정적 영향으로 전년 대비 매출액이 약 12.1% 감소한 1조 6,391억원을 기록하였으며, 영업이익은 전년 대비 약 34.8% 감소한 1,089억원을 기록하였습니다.

당사는 연구개발 활동을 지속하여 제품 경쟁력 강화를 도모하는 한편, 영업활동을 확대하여 해외시장 비중 제고를 추진할 예정입니다. 아울러 연구개발 외에도 중장기적 성장 기반 확보를 위한 신사업 발굴 및 관련 준비를 병행하여 사업 포트폴리오 다각화를 위한 체계적인 대응을 지속할 계획입니다.

3. 재무상태 및 영업실적

(1) 재무상태 - 요약 재무상태표 (연결)

(단위 : 백만원, %)

과 목	제27기	제26기	증감	증감률(%)
자산	1,399,844	1,499,802	(99,958)	(6.7)
[유동자산]	1,062,106	1,124,302	(62,196)	(5.5)
[비유동자산]	337,738	375,500	(37,762)	(10.1)
부채	274,237	420,215	(145,978)	(34.7)
[유동부채]	240,342	351,838	(111,496)	(31.7)
[비유동부채]	33,895	68,377	(34,482)	(50.4)
자본	1,125,607	1,079,587	46,020	4.3
[자본금]	8,132	8,132	0	0.0
[자본잉여금]	76,343	76,343	0	0.0
[기타자본항목]	(243)	152	(395)	(259.9)
[이익잉여금]	1,041,375	994,960	46,415	4.7
부채비율	24.4	38.9	(14.5)	-

[자산]

2025년말 당사의 총 자산은 매출채권 등 유동자산의 감소로 전년대비 1,000억원 감소한 1조 3,998억원입니다. 이 중 유동자산은 총 자산의 75.9%를 비유동자산은 총 자산의 24.1%를 차지하고 있습니다.

[부채]

2025년말 당사의 총 부채는 전년대비 1,460억원 감소한 2,742억원입니다. 유동부채는 2,403억원으로 총 부채의 87.6% 수준이며 대부분 매입채무와 미지급금으로 구성되어 있습니다. 비유동부채는 339억원으로 총 부채의 12.4% 수준입니다.

[자본]

2025년말 당사의 총 자본은 전년대비 460억원 증가한 1조 1,256억원입니다. 이는 826억원의 당기순이익에 따른 이익잉여금 증가와 390억의 배당금 지급에 의한 이익잉여금 감소가 주요 요인입니다.

(2) 영업실적 - 요약 손익계산서(연결)

(단위 : 백만원, %)

과 목	제27기	제26기	증감	증감률(%)
매출액	1,639,071	1,865,622	(226,551)	(12.1)
매출원가	1,115,881	1,249,744	(133,863)	(10.7)
매출총이익	523,190	615,878	(92,688)	(15.0)

- 판관비	414,334	448,801	(34,467)	(7.7)
영업이익	108,856	167,077	(58,221)	(34.8)
법인세비용 차감전 순이익	106,935	167,996	(61,061)	(36.3)
법인세비용	24,302	37,487	(13,185)	(35.2)
당기순이익	82,633	130,509	(47,876)	(36.7)
매출총이익률	31.9	33.0	(1.1)	-
영업이익률	6.6	9.0	(2.4)	-
매출대비 경상개발비 비율	13.8	12.4	1.4	-
유효세율	22.7	22.3	0.4	-

2025년 당사의 매출액은 전년대비 2,266억원 감소한 1조 6,391억원을 기록하였습니다. 매출총이익은 전년대비 927억원 감소하였고, 판관비는 인건비 및 연구개발비 감소 등 비용 효율화로 전년대비 345억원 감소하였으나, 영업이익은 매출 및 매출총이익 감소 영향이 크게 작용하여 전년대비 582억원 감소한 1,089억원을 기록하였습니다.

(3) 사업부문별 영업실적

(단위 : 백만원, %)

구분	사업부문	제27기	제26기	증감	증감률(%)
매출	시스템반도체	1,639,071	1,865,622	(226,551)	(12.1)
영업이익	시스템반도체	108,856	167,077	(58,221)	(34.8)

[시스템반도체 부문]

2025년 당사는 글로벌 소비둔화로 인한 시장 수요 회복 지연, 업체 간 경쟁 심화, 주요 고객사의 업황 부진 등 어려운 경영환경의 영향을 받았습니다. 이와 같은 외부 요인으로 시스템반도체 부문의 매출액은 전년대비 12.1% 감소한 1조 6,391억원을 기록하였습니다.

또한 인력 최적화 및 비용 효율화 활동을 지속하여 판관비를 전년대비 약 7.7% 절감하였습니다. 그러나 매출 감소 및 이에 따른 수익성 하락 영향이 더 크게 작용하여, 영업이익은 전년대비 약 34.8% 감소한 1,089억원을 기록하였습니다.

(4) 주요 고려요인

당사의 매출 및 매입 거래는 단가 산정과 결제 시 달러화를 기준으로 이루어지고 있어 원·달러 환율 변동은 당사의 영업실적에 중요한 영향을 미치는 요인입니다. 또한 전공정에 사용되는 Wafer 가격은 글로벌 수급 상황에 따라 변동성이 큰 편으로 당사는 가격 변동 추이를 지속적으로 모니터링하고 있습니다.

(5) 신규사업

당사는 추진 중인 MCU 사업의 적용 범위를 기존 가전용에서 차량용까지 확대하고 있으며, 전기차 및 고신뢰성이 요구되는 차량용 시스템에 적용 가능한 고강도·고방열 특성의 방열기

판 개발을 통해 제품 포트폴리오를 고도화하고 있습니다.

또한 외부 협력체계 구축을 병행함으로써 지속 가능한 성장을 위한 중장기적 사업 기반을 마련해 나갈 계획입니다.

신규사업의 내용은 『II. 사업의 내용』의 『7. 기타참고사항』의 『다. 신규사업관련 내용과 전망』을 참조하시기 바랍니다.

4. 유동성 및 자금조달과 지출

(1) 유동성 지표

(단위 : 백만원, %)

과 목	제27기	제26기	증감	증감률(%)
I.유동자산	1,062,106	1,124,302	(62,196)	(5.5)
현금 및 현금성자산	178,169	238,813	(60,644)	(25.4)
금융기관예치금	270,433	160,000	110,433	69.0
매출채권	354,753	448,799	(94,046)	(21.0)
재고자산	193,301	211,440	(18,139)	(8.6)
II.유동부채	240,342	351,838	(111,496)	(31.7)
매입채무	114,090	153,444	(39,354)	(25.6)
유동비율	441.9	319.6	122.3	-

회사는 무차입 경영 및 적정 유동성 보류를 통해 안정적인 재무상태를 유지하고 있기때문에 경기의 급격한 변동에 따른 유동성 위험은 크지 않을 것으로 예상됩니다.

2025년 12월말 기준으로 현금 및 현금성 자산과 금융기관예치금 4,486억원, 매출채권 3,548억원을 보유하여 회사의 자금수요에 대비하여 적절한 유동성을 확보하고 있다고 판단되며, 향후 유동성에 영향을 미칠 수 있는 금융환경변화 등 불확실성에 대비하고 있습니다. 유동비율은 441.9%로 여전히 높은 수준을 유지하고 있어 향후 유동성에 영향을 미칠 수 있는 금융환경의 급격한 변동에도 유연하게 대응할 수 있다고 판단하고 있습니다.

(2) 자금조달 등

당사는 보고서 제출일 현재 양호한 현금흐름을 바탕으로 금융기관 차입을 하지 않은 무차입 경영을 하고 있습니다. 따라서 외부자금조달에 따라 발생할 수 있는 금리 등의 변동 위험에 노출도가 낮다고 예상합니다.

5. 부외거래

당사의 부외거래는 'Ⅲ. 재무에 관한 사항'의 '3. 연결재무제표 주석' 및 '5. 재무제표 주석'의 '우발상황 및 약정사항'을 참고하시기 바랍니다.

6. 그 밖에 투자이사결정에 필요한 사항

(1) 중요한 회계정책 및 추정에 관한 사항

회사의 재무제표는 한국채택국제회계기준에 따라 작성되었습니다. 중요한 회계정책 및 추정에 관한 사항은 『Ⅲ. 재무에 관한 사항』을 참조하시기 바랍니다.

(2) 환경 및 종업원 등에 관한 사항

환경관련 제재사항이나 행정조치등에 관한 사항은 『XI. 그 밖에 투자자 보호를 위하여 필요한 사항』의 『3. 제재 등과 관련된 사항』을 참조하시기 바랍니다.
당기 중 주요 핵심인력 이동사항 등 유의한 종업원 관련 변동사항은 없습니다.

(3) 법규상의 규제에 관한 사항

당사의 사업과 관련된 법규상 주요 규제 내용은 『XI. 그 밖에 투자자 보호를 위하여 필요한 사항』의 『3. 제재 등과 관련된 사항』을 참조하시기 바랍니다.

(4) 파생상품 및 위험관리정책에 관한 사항

당사의 주요 파생상품 및 위험관리정책은 『II. 사업의 내용』의 『5. 위험관리 및 파생거래』와 『Ⅲ. 재무에 관한 사항』의 『3. 연결재무제표 주석』 및 『5. 재무제표 주석』을 참조하시기 바랍니다.

V. 회계감사인의 감사의견 등

1. 외부감사에 관한 사항

가. 회계감사인의 명칭 및 감사의견

사업연도	구분	감사인	감사의견	의견변형사유	계속기업 관련 중요한 불확실성	강조사항	핵심감사사항
제27기 (당기)	감사보고서	삼일회계법인	적정의견	해당사항 없음	해당사항 없음	해당사항 없음	재고자산 평가
	연결감사 보고서	삼일회계법인	적정의견	해당사항 없음	해당사항 없음	해당사항 없음	재고자산 평가
제26기 (전기)	감사보고서	삼일회계법인	적정의견	해당사항 없음	해당사항 없음	해당사항 없음	재고자산 평가
	연결감사 보고서	삼일회계법인	적정의견	해당사항 없음	해당사항 없음	해당사항 없음	재고자산 평가
제25기 (전전기)	감사보고서	삼일회계법인	적정의견	해당사항 없음	해당사항 없음	해당사항 없음	재고자산 평가
	연결감사 보고서	삼일회계법인	적정의견	해당사항 없음	해당사항 없음	해당사항 없음	재고자산 평가

나. 감사용역 체결현황

(단위 : 백만원, 시간)

사업연도	감사인	내 용	감사계약내역		실제수행내역	
			보수	시간	보수	시간
제27기(당기)	삼일회계법인	분,반기 검토/ 별도 및 연결재무제표에 대한 감사 내부회계관리제도에 대한 감사	300	3,200	300	2,950
제26기(전기)	삼일회계법인	분,반기 검토/별도 및 연결재무제표에 대한 감사 내부회계관리제도에 대한 감사	300	3,200	300	3,040
제25기(전전기)	삼일회계법인	분,반기 검토/별도 및 연결재무제표에 대한 감사 내부회계관리제도에 대한 감사	280	3,200	280	3,046

다. 회계감사인과의 비감사용역 계약체결 현황 (단위 : 백만원)

사업연도	계약체결일	용역내용	용역수행기간	용역보수	비고
제27기(당기)	2025.11	세무자문 용역	2025.11 ~ 2025.12	17	-
	2025.07	세무자문 용역	2025.08 ~ 2026.04	12	-
	2025.07	세무자문 용역	2025.07 ~ 2025.09	230	-
	2025.07	세무자문 용역	2025.08 ~ 2025.10	10	-
	2025.07	재무정보 검증에 대한 합의된 절차수행	2025.07 ~ 2025.07	0	-
제26기(전기)	2024.11	Application 이용 계약	2024.12 ~ 2027.12	15	-
	2024.11	세무자문 용역	2024.11 ~ 2024.12	20	-

	2024.08	세무자문 용역	2024.08 ~ 2025.03	12	-
	2024.06	재무정보 검증에 대한 합의된 절차수행	2024.06 ~ 2024.06	0	-
	2024.01	세무자문 용역	2024.01 ~ 2025.01	18	-
제25기(전전기)	2023.08	세무자문 용역	2023.08 ~ 2023.12	25	-
	2023.08	이전가격 검토	2023.08 ~ 2023.10	10	-
	2023.08	세무자문 용역	2023.08 ~ 2024.03	12	-
	2022.12	세무자문 용역	2022.12 ~ 2023.03	5	삼일회계법인(감사계약 체결 전 계약 건)
	2022.07	세무자문 용역	2022.07 ~ 2023.03	13	삼일회계법인(감사계약 체결 전 계약 건)

라. 회계감사인의 네트워크 회계법인과 의 비감사용역 계약체결 현황

(단위 : 백만원)

사업연도	네트워크 회계법인명	계약체결일	용역내용	용역수행기간	용역보수	비고
제27기(당기)	삼일피더블유씨솔루션(주)	월 갱신(구독형)	정보서비스	2025.01 ~ 2025.12	5	-
-	-	-	-	-	-	-
-	-	-	-	-	-	-

마. 재무제표 중 이해관계자의 판단에 상당한 영향을 미칠 수 있는 사항에 대해 내부감사기가 회계감사인과 논의한 결과

구분	일자	참석자	방식	주요 논의 내용
1	2023.01.26	회사 : 감사위원회 위원 3인 감사인 : 업무수행이사	대면	기말 감사결과 보고, 내부회계관리제도 운영평가 결과 보고
2	2023.07.26	회사 : 감사위원회 위원 3인 감사인 : 업무수행이사	대면	연간 감사계획 및 진행상황 보고
3	2023.12.20	회사 : 감사위원회 위원 3인 감사인 : 업무수행이사	서면	감사 및 검토에서의 유의적 발견사항 핵심감사사항에 대한 진행경과 보고
4	2024.01.25	회사 : 감사위원회 위원 3인 감사인 : 업무수행이사	대면	감사에서의 유의적 발견사항, 기말감사 진행 경과 보고
5	2024.03.11	회사 : 감사위원회 위원 3인 감사인 : 업무수행이사	서면	기말감사 종결 보고, 후속사건 보고
6	2024.04.22	회사 : 감사위원회 위원 3인 감사인 : 업무수행이사	대면	연간 감사계획 및 분기 검토 진행상황 보고
7	2024.07.25	회사 : 감사위원회 위원 3인 감사인 : 업무수행이사	대면	연간 감사계획 및 반기 검토 진행상황 보고
8	2024.11.12	회사 : 감사위원회 위원 3인 감사인 : 업무수행이사	대면	연간 감사계획 및 분기 검토 진행상황 보고
9	2025.01.22	회사 : 감사위원회 위원 3인 감사인 : 업무수행이사	대면	감사에서의 유의적 발견사항, 기말감사 진행 경과 보고
10	2025.03.10	회사 : 감사위원회 위원 3인 감사인 : 업무수행이사	서면	기말감사 종결 보고

11	2025.04.25	회사 : 감사위원회 위원 3인 감사인 : 업무수행이사	대면	연간 감사계획 및 분기 검토 진행상황 보고
12	2025.07.24	회사 : 감사위원회 위원 3인 감사인 : 업무수행이사	대면	연간 감사계획 및 반기 검토 진행상황 보고
13	2025.11.04	회사 : 감사위원회 위원 3인 감사인 : 업무수행이사	대면	분기 검토 진행경과 및 연간 감사 진행 보고
14	2026.02.05	회사 : 감사위원회 위원 3인 감사인 : 업무수행이사	대면	감사에서의 유의적 발견사항, 기말감사 진행 경과 보고
15	2026.03.16	회사 : 감사위원회 위원 3인 감사인 : 업무수행이사	서면	기말감사 종결 보고

바. 종속회사 감사의견

모든 종속회사가 회계감사인으로부터 적정의견을 받았습니다.

사. 회계감사인의 변경

공시대상 기간 중 해당사항이 없습니다.

아. 전·당기 재무제표 불일치 세부정보 및 의견불일치 조정협의회의 주요 협의내용

공시대상 기간 중 해당사항이 없습니다.

2. 내부통제에 관한 사항

가. 내부통제

당사는 2026년 02월 24일 감사위원회의 내부감시장치에 대한 평가에 따라 당사의 내부통제는 효과적으로 운영되고 있다는 의견을 확인하였으므로 기재를 생략합니다.

나. 내부통제구조의 평가

보고서 작성기준일 현재 회계감사인으로부터 공시대상기간동안 내부회계관리제도 이외에 내부통제구조를 평가받은 경우가 없으므로 해당사항이 없습니다.

다. 내부회계관리제도

(1) 경영진의 내부회계 관리제도 효과성 평가 결과

사업연도	구분	운영실태 보고서 보고일자	평가 결론	중요한 취약점	시정조치 계획 등
제27기 (당기)	내부회계 관리제도	2026.02.05	중요성의 관점에서 효과적으로 설계되 어 운영되고 있다고 판단	-	-
	연결내부회계 관리제도	-	-	-	-
제26기 (전기)	내부회계 관리제도	2025.01.22	중요성의 관점에서 효과적으로 설계되 어 운영되고 있다고 판단	-	-
	연결내부회계 관리제도	-	-	-	-
제25기 (전전기)	내부회계 관리제도	2024.01.25	중요성의 관점에서 효과적으로 설계되 어 운영되고 있다고 판단	-	-
	연결내부회계 관리제도	-	-	-	-

(2) 감사(위원회)의 내부회계관리제도 효과성 평가 결과

사업연도	구분	평가보고서 보고일자	평가 결론	중요한 취약점	시정조치 계획 등
제27기 (당기)	내부회계 관리제도	2026.02.24	중요성의 관점에서 효과적으로 설계되 어 운영되고 있다고 판단	-	-
	연결내부회계 관리제도	-	-	-	-
제26기 (전기)	내부회계 관리제도	2025.02.18	중요성의 관점에서 효과적으로 설계되 어 운영되고 있다고 판단	-	-
	연결내부회계 관리제도	-	-	-	-
제25기 (전전기)	내부회계 관리제도	2024.02.28	중요성의 관점에서 효과적으로 설계되 어 운영되고 있다고 판단	-	-
	연결내부회계	-	-	-	-

	관리제도				
--	------	--	--	--	--

(3) 감사인의 내부회계관리제도 감사의견(검토결론)

사업연도	구분	감사인	유형 (감사/검토)	감사의견 또는 검토결론	지적사항	회사의 대응조치
제27기 (당기)	내부회계 관리제도	삼일회계법인	감사	적정의견	-	-
	연결내부회계 관리제도	-	-	-	-	-
제26기 (전기)	내부회계 관리제도	삼일회계법인	감사	적정의견	-	-
	연결내부회계 관리제도	-	-	-	-	-
제25기 (전전기)	내부회계 관리제도	삼일회계법인	감사	적정의견	-	-
	연결내부회계 관리제도	-	-	-	-	-

라. 내부회계관리 · 운영조직

(1) 내부회계관리·운영조직 인력 및 공인회계사 보유현황

소속기관 또는 부서	총 원	내부회계담당인력의 공인회계사 자격증 보유비율			내부회계담당 인력의 평균경력월수
		내부회계 담당인력수(A)	공인회계사자격증 소지자수(B)	비율 (B/A*100)	
감사위원회	3	3	-	-	22
이사회	7	7	-	-	76
회계처리부서	14	10	-	-	118
자금운영부서	8	5	-	-	137
전산운영부서	15	3	-	-	196
기타관련부서	7	2	-	-	215

(2) 회계담당자의 경력 및 교육실적

직책 (직위)	성명	회계담당자 등록여부	경력 (단위:년, 개월)		교육실적 (단위:시간)	
			근무연수	회계관련경력	당기	누적
내부회계관리자	이혁주	○	7년	11년	1	7

회계담당임원	정희돈	○	5년 2개월	10년	2	4
회계담당직원	오예원	○	4년 9개월	16년 6개월	2	50

VI. 이사회 등 회사의 기관에 관한 사항

1. 이사회에 관한 사항

가. 이사회 구성 개요

보고서 작성기준일 현재 당사의 이사회는 2명의 사내이사와 1명의 기타비상무이사 그리고 4명의 사외이사로 구성되어 있습니다. 이윤태 대표이사가 이사회 의장직을 겸직하고 있으며 당사의 이사회 규정 제5조에 의거하여 의장으로 선임되었습니다. 각 이사의 주요 이력 및 업무분장은 『VIII. 임원 및 직원 등에 관한 사항 - 1. 임원 및 직원 등의 현황』을 참고하시기 바랍니다.

이사회 내에는 감사위원회와 재무위원회, ESG위원회가 설치되어 운영 중입니다.

위원회명	구성	소속 이사명	설치목적과 권한
감사위원회	사외이사 3명	김범(위원장), 정성욱, 김남수	- 설치목적 경영진에 대한 내부감시 기능 수행 및 회계정보의 투명성을 높이기 위함 - 권한사항 회사의 업무, 재산상태 조사 및 경영진에 대한 영업보고요구 등을 비롯한 감독권한
재무위원회	사내이사 2명	이윤태(위원장), 김훈	- 설치목적 이사회에서 위임한 사항, 이사회 부의를 위하여 사전에 검토가 필요한 사항 및 기타 일상적인 재무사항에 대한 신속한 의사결정을 통해 경영의 효율성 제고 - 권한사항 이사회에서 재무위원회에 위임한 사항 및 기타 일상적인 경영사항의 심의와 의결
ESG위원회	사내이사 1명 사외이사 3명	이윤태, 정성욱(위원장), 김남수, 김범	- 설치목적 환경, 사회, 지배구조에 관한 ESG 경영 실현 및 내부거래에 대한 회사의 내부 통제 강화를 통한 지속가능한 성장 실현 - 권한사항 ESG 경영 및 계열사 간 거래 등 내부거래 전반에 대한 심의, 의결 및 감독

주1) 김범 사외이사는 2025년 제3차 이사회에서 ESG위원회 위원으로 신규 선임되었습니다.

주2) 정성욱 사외이사는 2025년 제1차 ESG위원회에서 ESG위원회 위원장으로 신규 선임되었습니다.

[사외이사 및 그 변동현황]

(단위 : 명)

이사의 수	사외이사 수	사외이사 변동현황		
		선임	해임	중도퇴임
7	4	1	-	-

주) 김범 사외이사 및 감사위원회 위원장은 2025년도 제26기 정기주주총회에서 선임되었으며 임기는 3년입니다.

나. 중요의결사항 등

회사	개최일자	의안내용		기결여부	이사의 성명							
					이광태	김훈	정성욱	김남수	위경우	노진서	한상병	
					(출석률: 100%)	(출석률: 100%)	(출석률: 100%)	(출석률: 100%)	(출석률: 100%)	(출석률: 100%)	(출석률: 100%)	
찬반여부												
1	2025.01.22	보고	1. 2024년 4분기 경영실적 및 2024년 연간실적 보고의 건	보고사항	-	-	-	-	-	-	-	-
			2. 내부회계관리제도 운영실태 보고의 건	보고사항	-	-	-	-	-	-	-	-
			3. 준법통제체제 운영실태 보고의 건	보고사항	-	-	-	-	-	-	-	-
		승인	1. 2025년 사업계획 승인의 건	기결	찬성	찬성	찬성	찬성	찬성	찬성	찬성	찬성
			2. 제26기 재무제표 및 영입보고서 승인의 건	기결	찬성	찬성	찬성	찬성	찬성	찬성	찬성	찬성
3. 배당기준일 승인의 건	기결	찬성	찬성	찬성	찬성	찬성	찬성	찬성	찬성	찬성		
	4. 내부회계관리규정 개정 승인의 건	기결	찬성	찬성	찬성	찬성	찬성	찬성	찬성	찬성		
	5. 산업 안전 및 보건 계획 승인의 건	기결	찬성	찬성	찬성	찬성	찬성	찬성	찬성	찬성		
2	2025.02.18	보고	1. 내부회계관리제도 운영실태 평가결과 보고의 건	보고사항	-	-	-	-	-	-	-	
		승인	1. 제26기 정기주주총회 소집 및 회의목적사항 승인의 건	기결	찬성	찬성	찬성	찬성	찬성	찬성	찬성	

회사	개최일자	의안내용		기결여부	이사의 성명						
					이광태	김훈	정성욱	김남수	김범	노진서	한상병
					(출석률: 100%)	(출석률: 100%)	(출석률: 100%)	(출석률: 100%)	(출석률: 100%)	(출석률: 100%)	(출석률: 100%)
찬반여부											
3	2025.03.20	보고	1. 자문역 계약 해지 보고의 건	보고사항	-	-	-	-	-	-	-
		승인	1. ESG위원회 위원 선임의 건	기결	찬성	찬성	찬성	찬성	찬성	찬성	찬성
			2. 금융기관 여신한도 약정 연장의 건	기결	찬성	찬성	찬성	찬성	찬성	찬성	찬성
			3. 집행임원 인사관리 규정 개정 승인의 건	기결	찬성	찬성	찬성	찬성	찬성	찬성	찬성
			4. 집행임원 성과인센티브 지급 승인의 건	기결	찬성	찬성	찬성	찬성	찬성	찬성	찬성
5. 이사 보수 집행 승인의 건	기결	찬성	찬성	찬성	찬성	찬성	찬성	찬성	찬성		
4	2025.04.25	보고	1. 2025년 1분기 경영실적 보고의 건	보고사항	-	-	-	-	-	-	
		2. ESG위원회 개최 결과 보고의 건	보고사항	-	-	-	-	-	-	-	
5	2025.07.24.	보고	1. 2025년 2분기 경영실적 보고의 건	보고사항	-	-	-	-	-	-	
		2. 재무위원회 개최결과 보고의 건	보고사항	-	-	-	-	-	-	-	
		3. 자문역 계약 해지 보고의 건	보고사항	-	-	-	-	-	-	-	
승인	1. 준법지원인 선임의 건	기결	찬성	찬성	찬성	찬성	찬성	찬성	찬성	찬성	
	2. 방벌기관 사업 추진에 따른 설비 증설 투자 한도 승인의 건	기결	찬성	찬성	찬성	찬성	찬성	찬성	찬성	찬성	
6	2025.09.18.	보고	1. 제2차 ESG위원회 개최결과 보고의 건	보고사항	-	-	-	-	-	-	
		승인	1. 계열사와의 자기거래 등 승인의 건 (*)	기결	찬성	찬성	찬성	찬성	찬성	-	찬성
7	2025.11.04.	보고	1. 제3차 ESG위원회 개최결과 보고의 건	보고사항	-	-	-	-	-	-	
		2. 2025년 3분기 경영실적 보고의 건	보고사항	-	-	-	-	-	-	-	
		승인	1. 주요주주 등과의 자기거래 승인의 건 (**)	기결	찬성	찬성	찬성	찬성	찬성	-	찬성
2. LX상표사용계약 갱신 승인의 건 (**)	기결		찬성	찬성	찬성	찬성	찬성	-	찬성		
3. 집행임원 인사 승인의 건	기결	찬성	찬성	찬성	찬성	찬성	찬성	찬성	찬성		

(*) 1호 승인 안건 : 노진서 이사 의결권 제한

(**) 1호, 2호 승인 안건 : 노진서 이사 의결권 제한

다. 이사회내 위원회

(1) 이사회 내 위원회 구성 현황

위원회명	구성	소속 이사명	설치목적과 권한
재무위원회	사내이사 2명	이윤태(위원장), 김훈	- 설치목적 이사회에서 위임한 사항, 이사회 부의를 위하여 사전에 검토가 필요한 사항 및 기타 일상적인 재무사항에 대한 신속한 의사결정을 통해 경영의 효율성 제고 - 권한사항 이사회에서 재무위원회에 위임한 사항 및 기타 일상적인 경영사항의 심의와 의결
ESG위원회	사내이사 1명 사외이사 3명	이윤태, 정성욱(위원장), 김남수, 김범	- 설치목적 환경, 사회, 지배구조에 관한 ESG 경영 실현 및 내부거래에 대한 회사의 내부통제 강화를 통한 지속가능한 성장 실현 - 권한사항 ESG 경영 및 계열사 간 거래 등 내부거래 전반에 대한 심의, 의결 및 감독

주1) 감사위원회는 'VI-2. 감사제도에 관한 사항' 을 참조하시기 바랍니다.

주2) 김범 사외이사는 2025년 제3차 이사회에서 ESG위원회 위원으로 신규 선임되었습니다.

주3) 정성욱 사외이사는 2025년 제1차 ESG위원회에서 ESG위원회 위원장으로 신규 선임되었습니다.

(2) 이사회 내 위원회 활동내역

[재무위원회]

회차	개최일자	의안내용		가결여부	이사의 성명	
					이윤태	김훈
					(출석률: 100%)	(출석률: 100%)
					찬반여부	
1	2025.06.18	승인	1. 인도지점 사업장 이전 승인의 건	가결	찬성	찬성
2	2025.09.25	승인	2. 중국법인 사업장 이전 승인의 건	가결	찬성	찬성
3	2025.10.29	승인	3. 미국법인 사업장 이전 승인의 건	가결	찬성	찬성

[ESG위원회]

회차	개최일자	의안내용		가결여부	이사의 성명			
					이윤태	정성욱	김남수	김범
					(출석률: 100%)	(출석률: 100%)	(출석률: 100%)	(출석률: 100%)
					찬반여부			
1	2025.04.18	보고	1. '25년 ESG 중점 추진현황 보고의 건	보고사항	-	-	-	-
			2. 탄소중립 추진현황 보고의 건		-	-	-	-
		승인	1. ESG위원회 위원장 신규 선임 승인의 건	가결	찬성	찬성	찬성	찬성
2	2025.09.18	승인	1. 계열사와의 자기거래 등 승인의 건	가결	찬성	찬성	찬성	찬성
3	2025.10.28	보고	1. ESG 중점 추진현황 및 계획 보고의 건	보고사항	-	-	-	-
			2. 탄소중립 추진현황 보고의 건		-	-	-	-
			3. '25년 내부거래 실적 보고의 건		-	-	-	-
		승인	1. 특수관계인과의 거래 총액한도 승인의 건	가결	찬성	찬성	찬성	찬성
			2. 주요주주 등과의 자기거래 승인의 건	가결	찬성	찬성	찬성	찬성
			3. LX 상표 사용계약 체결 승인의 건	가결	찬성	찬성	찬성	찬성

라. 이사의 독립성

이사는 주주총회에서 선임하며, 주주총회에서 선임할 이사 후보자는 이사회 등이 선정하여 주주총회에 의안으로 제출하고 있습니다. 이사의 선임 관련하여 관련 법규에 의거한 주주 제안이 있는 경우, 이사회는 적법한 범위 내에서 이를 주주총회에 의안으로 제출하고 있습니다.

당사는 최근 사업연도말 현재 자산총액이 2조원 미만이므로 사외이사 후보 추천위원회 설치 의무가 없으며 사외이사의 선임에 있어 공정성과 독립성을 확보하기 위하여 내부적으로 엄격한 심사를 거쳐 최종적으로 주주총회에서 사외이사를 선임하게 됩니다.

2025년 12월 31일 현재 이러한 절차에 따라 선임된 이사 7명과 각각의 추천인 및 선임배경은 다음과 같습니다.

직명	성명	선임배경	추천인	활동분야(담당업무)	회사와의 거래	최대주주 또는 주요주주의 관계	임기	연임여부 (연임횟수)
사내이사	이운태	삼성전기㈜ 대표 재임 시에 과감한 투자와 전연적인 체질개선을 추진해 삼성 전기㈜의 사상최고 실적을 이끌며 회사 성장에 크게 기여하였는바, 이러한 노 하우를 통해서 대내외적으로 어려운 환경을 극복하고 지속 성장가능한 글로벌 반도체 팹리스 회사로 성장시켜 주주가치 극대에 크게 기여할 수 있을 것으로 기대함. 이에 주력 사업의 경쟁력 강화, 미래 신사업 발굴 등 사업 구조 고도화를 지속 추진함과 동시에, 경영Risk에 대한 선제적 대응 및 ESG경영 추진 등 지속가능한 성장 기반을 구축할 수 있는 적임자라 판단되어 대표이사로 선임함.	이사회	대표이사, 이사회위원장, 재무위원장, ESG위원		계열회사(㈜LX세미콘) 등기임원	3년	-
사내이사	김훈	㈜LG 및 ㈜LX인터내셔널 등에서 오랜기간 재무 및 경영관리 전반을 수행하였고, 2022년 당사의 CFO로 선임되어 경영전반에 다양한 경험을 토대로 주요 의사결정 과정에서 회사발전에 기여할 수 있을 것으로 예상되어 사내이사로 선임함.	이사회	CFO, 내부회계관리자, 재무위원		계열회사(㈜LX세미콘) 등기임원	3년	-
기타비상무이사	노진서	㈜LG, LG전자㈜에서의 오랜기간 경영전략, 기획업무 경력을 바탕으로 회사 발전에 기여할 것으로 기대되며, LX그룹 내 계열사 간 시너지 창출을 위하여 Board Member 등과 논의 및 조율하는 역할을 훌륭히 수행하여 줄 것으로 기대되어 기타비상무이사로 재선임함.	이사회	전사 경영전반에 대한 업무	해당사항 없음	최대주주(㈜LX홀딩스) 등기임원	3년	연임 (1회)
사외이사	김범	현재 숭실대 금융학부 교수로 재무전문가 입장에서 경영 전반에 대한 조언 및 많은 경험들이 회사 발전에 기여할 것으로 예상되어 사외이사로 선임함.	이사회	전사 경영전반에 대한 업무, 감사위원, ESG위원		해당사항 없음	3년	-
사외이사	정성욱	연세대학교 전기전자공학부에 재직중이며, 글로벌 유수의 반도체 기업들에서 엔지니어로 근무한 실무경험과 반도체 산업 전반에 대한 뛰어난 전문성으로 회사 의사결정의 전문성 강화 및 당사의 사업 관련 자문 등 사외이사 역할을 적절히 수행할 수 있을 것으로 기대되어 사외이사로 선임함.	이사회	전사 경영전반에 대한 업무, 감사위원, ESG위원장		해당사항 없음	3년	-
사외이사	김남수	KAIST 전기전자공학과 석/박사를 출신으로, 현재 서울대학교 전기정보공학부 교수로 재직 중이고, 전기/전자 공학 전문가로서 자사의 제품이나 향후 미래의 사업방향 등을 명확하게 제시할 수 있을 것으로 판단되어 사외이사로 선임함.	이사회	전사 경영전반에 대한 업무, 감사위원, ESG위원		해당사항 없음	3년	-
사외이사	한상범	수십년간 반도체 및 디스플레이 연구 및 개발에 힘써온 전문가로서, 자사가 추진하게 될 다양한 신규 투자 사항 등과 같이 중요한 의사결정에 대해서도 탁월한 전문성으로 개선점 및 취약점을 도출하는 등 의견을 제시할 것으로 판단되어 사외이사로 선임함.	이사회	전사 경영전반에 대한 업무		해당사항 없음	3년	-

- 주1) 이윤태 사내이사는 2024년도 제25기 정기주주총회에서 선임되었으며 임기는 3년입니다.
- 주2) 김훈 사내이사는 2023년도 제24기 정기주주총회에서 선임되었으며 임기는 3년입니다.
- 주3) 정성욱 사외이사는 2023년도 제24기 정기주주총회에서 선임되었으며 임기는 3년입니다.
- 주4) 김남수 사외이사는 2024년도 제25기 정기주주총회에서 선임되었으며 임기는 3년입니다.
- 주5) 한상범 사외이사는 2024년도 제25기 정기주주총회에서 선임되었으며 임기는 3년입니다.
- 주6) 김범 사외이사는 2025년도 제26기 정기주주총회에서 선임되었으며 임기는 3년입니다.

■ 이사회의 권한 내용

- 1) 이사회는 정관 제5장에 따라 회사 업무의 중요사항을 결의함.
- 2) 이사회는 상법 제393조의2에 의거 다음 각 호의 이사회 심의 및 의결을 거쳐야 함.

- 주주총회의 승인을 요하는 사항의 제안
- 대표이사의 선임 및 해임
- 위원회의 설치와 그 위원의 선임 및 해임
- 정관에서 정하는 사항

마. 사외이사의 전문성

(1) 사외이사 직무수행 지원조직

- 경영지원부문 법무팀
- 주요 업무 : 이사회 운영 및 사외이사 직무수행 지원
- 소속팀 직원의 현황 : 6명

부서명	직원수	직위(근속연수)	지원업무 담당기간	주요활동 내역
법무팀	6명	책임 4명, 선임 2명 (평균 1.9년)	평균 1.9년	사외이사에 대한 이사회 안건의 사전 설명, 사외이사 직무수행에 필요한 요청사항에 대한 지원 등의 업무를 수행, 사외이사 워크샵, 세미나 교육 등 개최 및 일정 등 수립

주) 근속연수는 당사에 근무한 재직기간을 기준으로 산정하였습니다.

(2) 사외이사 대상 교육

[사외이사 교육 및 워크숍 실시 현황]

교육일자	교육실시주체	참석 사외이사	불참시 사유	주요 교육내용
2023.01.06	법무팀, 재무회계팀	위경우, 윤일구, 신영수	-	신규 외부감사인 선정
2023.01.26	법무팀, 경영진단/개선팀, 재무회계팀, 내부회계관리Part	위경우, 윤일구, 신영수	-	내부감사 부서 업무실적 및 계획 보고, 외부감사인의 감사진행 상황 및 핵심감사항목 보고, 내부회계관리제도 운영실태 보고
2023.02.22	법무팀, 경영진단/개선팀	위경우, 윤일구, 신영수	-	내부회계관리제도 운영실태 평가결과, 내부감시장치 가동현황 평가, 감사위원회의 감사보고

2023.07.26	법무팀, 경영진단/개선팀, 내부회계관리Partt	위경우, 윤일구, 신영수	-	내부회계관리제도 운영실태 점검 계획, 내부감사부서 '23년 상반기 실적 및 하반기 계획 보고
2024.01.25	법무팀, 윤리사무국	위경우, 정성욱, 신영수	-	내부감사 부서 업무실적 및 계획 보고
2024.02.28	법무팀, 윤리사무국	위경우, 정성욱, 신영수	-	'23년 내부회계관리제도 운영실태 평가, '23년 내부감시장치 가동현황 점검, '23년 감사위원회의 감사보고서 점검
2024.04.11	딜로이트안진회계법인 (외부교육)	위경우, 정성욱, 김남수	-	ESG 트렌드 및 동향, 2024년 ESG 주요 이슈
2024.07.25	법무팀, 내부통제팀, 경영진단/개선팀	위경우, 정성욱, 김남수	-	내부회계관리제도 운영 실태 점검 계획, 내부감사부서 실적 보고 및 하반기 계획 보고
2024.11.12	ES사업담당	위경우, 정성욱, 김남수, 한상범	-	자사 방열기판 사업의 이해
2025.01.22	법무팀, 윤리사무국	위경우, 정성욱, 김남수	-	내부감사 부서 업무실적 및 계획 보고
2025.02.28	법무팀, 윤리사무국	위경우, 정성욱, 김남수	-	내부회계관리제도 운영실태 평가, 내부감시장치 가동현황 점검, 감사위원회의 감사보고서 점검
2025.04.18	딜로이트안진회계법인 (외부교육)	김범, 정성욱, 김남수	-	ESG 트렌드 및 동향, 2025년 ESG 주요 이슈
2025.04.25	법무팀	김범, 정성욱, 김남수, 한상범	-	이사의 역할과 법적 책임

2. 감사제도에 관한 사항

가. 감사위원회

(1) 감사위원 현황

성명	사외이사 여부	경력	회계·재무전문가 관련		
			해당 여부	전문가 유형	관련 경력
김범	예	University of Alabama 재무학 박사 충실대학교 금융학부 교수 (2008년~현재) 수협중앙회 리스크관리위원 (2021년~현재) 한국금융학회 부회장 (2024년~현재)	예	회계, 재무분야 학위 보유자	University of Alabama 재무학(박사) 충실대학교 금융학부 교수 (2008년~현재) 수협중앙회 리스크관리위원 (2021년~현재) 한국금융학회 부회장 (2024년~현재)
정성욱	예	연세대학교 전자공학과 공학사, 연세대학교 전자공학과 공학석사 University of Illinois at Urbana Champaign 공학박사 삼성전자(株) 반도체 부문, 수석연구원 (1989년~2001년) T-RAM Inc., San Jose, Principal Engineer (2001년~2003년) Qualcomm Inc., San Diego, Principal Engineer/Manager (2003년 ~2006년) 연세대학교 전기전자공학부 교수 (2006년~현재) 한국전기전자학회 이사 (2016년~2018년) 연세대학교 전기전자공학과 학과장 (2016년~2018년) 연세대학교 시스템반도체공학과 설립위원장 (2019년~2021년) 연세대학교 시스템반도체공학과 학과장 (2021년~2022년) 연세대학교 공학연구원 원장 (2021년~2022년)	-	-	-

김남수	예	서울대학교 전자공학과 학사 KAIST 전기전자공학과 석사 KAIST 전기전자공학과 박사 서울대학교 전기정보공학부 교수 (1998년~현재) 서울대학교 초실감융합기술연구센터 센터장 (2012년~2016년) 서울대학교 뉴미디어통신공동연구소 소장 (2016년~2019년) 삼성종합기술원 선임연구원 (1993년~1998년)	-	-	-
-----	---	---	---	---	---

주1) 김남수 사외이사 및 감사위원회 위원은 2024년도 제25기 정기주주총회에서 선임되었으며 임기는 3년입니다.

주2) 김범 사외이사 및 감사위원회 위원장은 2025년도 제26기 정기주주총회에서 선임되었으며 임기는 3년입니다.

(2) 감사위원회 위원의 독립성

감사위원회 위원은 전원(3인)이 상법상 결격사유가 없는 사외이사로 구성하여 독립성을 견지하고 있으며, 감사위원 선임은 이사회가 엄격한 심사를 거친 후 주주총회에서 최종적으로 선임되었습니다.

당사는 상법 등 관련 법령상의 절차를 준수하고 위원회의 구성, 권한 및 직무영역 등을 감사위원회 규정에 정의하여 감사업무를 수행하고 있습니다.

선출기준의 주요내용	선출기준의 충족여부	관련 법령 등
3명의 이사로 구성	충족(3명)	상법 제415조의2 제2항
사외이사가 위원의 3분의 2 이상	충족(전원 사외이사)	
위원 중 1명 이상은 회계 또는 재무전문가	충족(김범 1인)	상법 제542조의11 제2항
감사위원회의 대표는 사외이사	충족	
그 밖의 결격요건(최대주주의 특수관계자 등)	충족(해당사항 없음)	상법 제542조의11 제3항

감사위원	선임배경	추천인	회사와의 거래	최대주주 또는 주요주주와의 관계
김범	재무 및 회계 전문가로서 책임자로 판단되어 선임	이사회	해당사항 없음	해당사항 없음
정성욱	반도체 전문가로서 책임자로 판단되어 선임	이사회	해당사항 없음	해당사항 없음
김남수	전기/전자 공학 전문가로서 책임자로 판단되어 선임	이사회	해당사항 없음	해당사항 없음

(3) 감사위원회의 활동

회차	개최일자	의안내용	가결 여부	사외이사			비고	
				위경우 (출석률: 100%)	정성욱 (출석률: 100%)	김남수 (출석률: 100%)		
				찬반여부				
1	2025.01.22	보고	1. 2024년 4분기 경영실적 및 2024년 연간실적 보고의 건	보고사항	-	-	-	-

			2. 내부회계관리제도 운영실태 보고의 건		-	-	-	
			3. 제26기 재무제표 및 영업보고서 보고의 건		-	-	-	
			4. 외부감사인의 감사진행 상황보고의 건		-	-	-	
			1. 외부감사인의 감사보수, 감사시간, 감사에 필요한 인력에 관한 사항 승인의 건		가결	찬성	찬성	
2	2025.02.18	승인	2. 내부회계관리규정 개정 승인의 건	가결	찬성	찬성	찬성	-
			1. 내부회계관리제도 운영실태에 대한 감사위원회의 평가보고서 승인의 건		찬성	찬성	찬성	
			3. 재무제표 및 영업보고서에 대한 감사위원회의 감사보고서 승인의 건		찬성	찬성	찬성	

회사	개최일자	의안내용	가결 여부	사외이사			비고
				김범 (출석률: 100%)	정성욱 (출석률: 100%)	김남수 (출석률: 100%)	
				찬반여부			
3	2025.04.25	보고	보고사항	-	-	-	-
		승인	가결	찬성	찬성	찬성	-
4	2025.07.24	1. 2025년 1분기 경영실적 보고의 건	보고사항	-	-	-	-
		2. 외부감사인의 연간 감사계획 및 감사진행 상황 보고의 건		-	-	-	-
		3. 외부감사인의 감사 진행상황 보고의 건		-	-	-	-
5	2025.11.04	1. 2025년 2분기 경영실적 보고의 건	보고사항	-	-	-	-
		2. 외부감사인과의 비감사용역계약 체결 보고의 건		-	-	-	-
		3. 외부감사인의 감사 진행상황 보고의 건		-	-	-	-
6	2025.12.11.	1. 2025년 3분기 경영실적 보고의 건	가결	찬성	찬성	찬성	-
		2. 외부감사인과의 비감사용역계약 체결 보고의 건		-	-	-	-
		3. 외부감사인의 감사 진행상황 보고의 건		-	-	-	-

(4) 감사위원회 교육 실시 현황

교육일자	교육 실시주체	참석 감사위원	불참시 사유	주요 교육내용
2023.11.08	상일회계법인	위경우, 정성욱, 신영수	-	감사위원회 관련 제도 및 운영 트렌드
2024.11.01	상일회계법인	위경우, 정성욱, 김남수	-	내부회계관리제도 주요 운영 현황 및 이슈, 인증 의견 Trend(감사위원 교육)
2025.01.22	법무팀, 경영진단/개선팀	위경우, 정성욱, 김남수	-	내부감사 부서 업무실적 및 계획 보고
2025.02.18	법무팀, 윤리사무국	위경우, 정성욱, 김남수	-	'24년 내부회계관리제도 운영실태 평가, '24년 내부감시장치 가동현황 점검, '24년 감사위원회의 감사보고서 점검
2025.07.24	법무팀, 내부통제팀, 경영진단/개선팀	김범, 정성욱, 김남수	-	내부회계관리제도 운영 실태 점검 계획, 내부감사부서 실적 보고 및 하반기 계획 보고
2025.11.04	상일회계법인	김범, 정성욱, 김남수	-	내부회계관리제도 최근 동향

(5) 감사위원회 지원조직 현황

부서(팀)명	직원수(명)	직위(근속연수)	주요 활동내역
--------	--------	----------	---------

법무팀	6	책임 4명, 선임 2명 (평균 1.9년)	감사위원회 운영 및 직무수행 지원, 감사위원회 교육 및 워크샵 등 개최 및 일정 수립
윤리사무국	3	책임 3명 (평균 3.8년)	내부회계관리제도 평가 지원, 감사권한 행사 지원

나. 준법지원인에 관한 사항

(1) 준법지원인의 인적사항 및 주요경력

성명	출생연월	주요경력	선임일
김경선	1985.04.	<ul style="list-style-type: none"> - 고려대학교 법학 학사 - 한양대학교 법학전문대학원 전문석사 - 변호사(한국) - 법무법인 로드맵 변호사 - 주성엔지니어링(주) 법무파트장 - (주)LX세미콘 법무팀 	2025.07.24

주) 김경선 준법지원인은 변호사로서, 상법 제542조의13 제5항에 따른 준법통제기준 및 준법지원인의 요건을 갖추었습니다.

(2) 준법지원인 등의 주요 활동내역 및 그 처리결과

당사의 준법통제기준의 유효성을 평가하고, 그 준수여부를 점검한 결과 당사의 준법통제기준은 다음과 같이 제반 법규 및 표준 준법통제기준에 따라 유효하게 작성되어 준수되고 있습니다.

점검 일시	주요 점검 내용	점검 결과
상시	상법에서 정하는 사항이 준법통제기준에 규정되어 있는지 확인	<p>준법통제기준의 내용</p> <ul style="list-style-type: none"> - 상법 및 표준 준법통제기준의 요구사항에 따라 적정하게 제정됨.
	준법통제 체제, 절차, 장치, 교육, 준법지원인 관련 사항 등이 유효하게 구축되어 있는지 확인	<p>법적 위험의 평가 및 관리체제</p> <ul style="list-style-type: none"> - 법적 위험을 유형화하고, 유형별 세부적 점검 항목을 준비 중임.
		<p>준법지원인의 독립적 업무수행체제</p> <ul style="list-style-type: none"> - 준법지원인은 이사회에서 선임되었으며, 임기가 보장되어 있음.
		<p>위반행위에 대한 제재체제</p> <ul style="list-style-type: none"> - 관련 내용이 취업규칙, 징계규정에 적정하게 반영됨.
	위험 행위 유형화, 준법점검, 준법지원인 관련 사항 등이 적절히 수행되고 있는지 확인	<p>준법점검 및 보고체제</p> <ul style="list-style-type: none"> - 관련 내용이 취업규칙, 징계규정에 적정하게 반영됨.
		<p>준법점검 및 보고체제</p> <ul style="list-style-type: none"> - 연간 상시 준법점검 실시를 준비 중이고, 이사회에 보고하는 프로세스를 마련하여 운영함.

(3) 준법지원인 등 지원조직 현황

부서(팀)명	직원수(명)	직위(근속연수)	주요 활동내역
법무팀	6	책임 4명, 선임 2명 (평균 1.9년)	준법통제기준 운영관련 주요사항

3. 주주총회 등에 관한 사항

가. 투표제도 현황

(기준일 : 2025년 12월 31일)

투표제도 종류	집중투표제	서면투표제	전자투표제
도입여부	배제	미도입	도입
실시여부	-	-	제24기('23년도) 정기주총 제25기('24년도) 정기주총 제26기('25년도) 정기주총

주1) 당사는 의결권대리행사권유제도를 실시하고 있으며, 위임방법에는 서면위임장을 직접 교부, 우편 또는 모사전송(FAX), 인터넷 홈페이지 등에 게시, 전자우편으로 전송하는 방법이 있습니다.

주2) 집중투표제에 대해 상법 382조의2에 의거 발행주식총수의 3%에 해당하는 주식을 소유한 주주가 집중투표의 방법으로 이사를 선임할 것을 요청할 수 있습니다. 당사는 서면투표제에 관한 사항을 정관에 정하고 있지 않으며, 이사회 결의로 전자투표제를 시행할 수 있습니다. 2021년 1월 27일에 제1차 이사회 결의로 전자투표제 시행에 대해 승인받았습니다.

나. 소수주주권의 행사

공시대상 기간 중 해당사항이 없습니다.

다. 경영권 경쟁

공시대상 기간 중 해당사항이 없습니다.

라. 의결권 현황

(기준일 : 2025년 12월 31일)

(단위 : 주)

구 분	주식의 종류	주식수	비고
발행주식총수(A)	보통주	16,264,300	-

	우선주	-	-
의결권없는 주식수(B)	보통주	-	-
	우선주	-	-
정관에 의하여 의결권 행사가 배제된 주식수(C)	보통주	-	-
	우선주	-	-
기타 법률에 의하여 의결권 행사가 제한된 주식수(D)	보통주	-	-
	우선주	-	-
의결권이 부활된 주식수(E)	보통주	-	-
	우선주	-	-
의결권을 행사할 수 있는 주식수 (F = A - B - C - D + E)	보통주	16,264,300	-
	우선주	-	-

마. 주식사무

구분	내용
정관상 신주인수권의 내용	<p>① 주주는 그가 소유한 주식의 수에 비례하여 신주의 배정을 받을 권리를 갖는다.</p> <p>② 회사는 제1항의 규정에도 불구하고 다음 각 호의 경우에는 주주 이외의 자에게 신주를 배정할 수 있다.</p> <ol style="list-style-type: none"> 「자본시장과 금융투자업에 관한 법률」 제165조의6의 규정에 의하여 이사회의 결의로 일반 공모증자 방식으로 신주를 발행 하는 경우 「상법」 제542조의3의 규정에 의한 주식매수선택권의 행사로 인하여 신주를 발행하는 경우 발행하는 주식총수의 100분의 20 범위 내에서 우리사주조합원에게 주식을 우선 배정하는 경우 상법 제418조 제2항의 규정에 따라 신기술의 도입, 재무구조 개선 등 회사의 경영상 목적을 달성하기 위하여 필요한 경우 주권을 유가증권시장 또는 코스닥시장에 상장하기 위하여 신주를 모집하거나 인수인에게 인수하게 하는 경우 회사가 경영상 필요로 외국인투자촉진법에 의한 외국인투자를 위하여 신주를 발행하는 경우 발행주식 총수의 100분의 50을 초과하지 않는 범위 내에서 주식 예탁증서(DR)발행에 따라 신주를 발행하는 경우 <p>③ 신주인수권의 포기 또는 상실에 따른 주식과 신주배정에서 발생 한 단주에 대한 처리방법은 이사회의 결의로 정한다.</p> <p>④ 제2항에 따라 주주외의 자에게 신주를 배정하는 경우 상법 제416조 제1호, 제2호, 제2호의2, 제3호 및 제4호에서 정하는 사항을 그 납입기일의 2주 전까지 주주에게 통지 하거나 공고하여야 한다.</p>
결산일	12월 31일
정기주주총회 시기	매 사업연도 종료 후 3개월 이내
주주명부 폐쇄시기	매년 1월 1일 ~ 1월 7일 (주주명부 폐쇄기준일: 매년 12월 31일)
주권의 종류	1주권, 5주권, 10주권, 50주권, 100주권, 500주권, 1,000주권, 10,000주권 (8권종)
명의개서 대리인	한국예탁결제원 / 부산광역시 남구 문현금융로 40 부산국제금융센터(BIFC) / (Tel) 051-519-1500
공고방법	회사의 공고는 회사의 인터넷 홈페이지(https://www.lxsemicon.com)에 한다. 다만, 전산장애 또는 그 밖의 부득이한 사유로 회사의 인터넷 홈페이지에 공고할 수 없는 때에는 서울특별시 내에서 발행하는 일간 매일경제신문에 한다.

바. 주주총회 의사록 요약

주총일자	안건	주주제안 안건 여부	주요 논의내용	결의내용

제26기 정기주주총회 (2025.03.20)	1. 제26기 연결재무제표 및 재무제표 승인의 건 2. 이사 선임의 건 - 사외이사 김범 3. 감사위원회 위원 선임의 건 - 감사위원 김범 4. 이사 보수 한도 승인의 건	해당사항 없음 해당사항 없음 해당사항 없음 해당사항 없음	재무제표 승인 등기이사 선임 등기이사 선임 보수한도 승인	가결 가결 가결 가결
제25기 정기주주총회 (2024.03.21)	1. 제25기 연결재무제표 및 재무제표 승인의 건 2. 정관 변경 승인의 건 3. 이사 선임의 건 3-1호 : 사내이사 이윤태 선임의 건 3-2호 : 기타비상무이사 노진서 선임의 건 3-3호 : 사외이사 한상범 선임의 건 4. 감사위원회 위원이 되는 사외이사 선임의 건 - 사외이사 김남수 5. 이사 보수 한도 승인의 건	해당사항 없음 해당사항 없음 해당사항 없음 해당사항 없음 해당사항 없음 해당사항 없음 해당사항 없음	재무제표 승인 배당절차 개선 등기이사 선임 등기이사 선임 등기이사 선임 등기이사 선임 보수한도 승인	가결 가결 가결 가결 가결 가결 가결
제24기 정기주주총회 (2023.03.23)	1. 제24기 연결재무제표 및 재무제표 승인의 건 2. 정관 변경 승인의 건 3. 이사 선임의 건 3-1호 : 사내이사 손보익 선임의 건 3-2호 : 사내이사 김훈 선임의 건 3-3호 : 사외이사 정성욱 선임의 건 4. 감사위원회 위원 선임의 건 - 사외이사 정성욱 5. 이사 보수 한도 승인의 건	해당사항 없음 해당사항 없음 해당사항 없음 해당사항 없음 해당사항 없음 해당사항 없음 해당사항 없음	재무제표 승인 감사위원 선임 결의요건 명시 등기이사 선임 등기이사 선임 등기이사 선임 등기이사 선임 보수한도 승인	가결 가결 가결 가결 가결 가결 가결

주) 상기 주주총회 진행과정에서 안건의 내용이 수정된 내역은 없습니다.

VII. 주주에 관한 사항

가. 최대주주 및 특수관계인의 주식소유 현황

(기준일 : 2025년 12월 31일)

(단위 : 주, %)

성명	관계	주식의 종류	소유주식수 및 지분율				비고
			기 초		기 말		
			주식수	지분율	주식수	지분율	
(주)LX홀딩스	최대주주	보통주	5,380,524	33.08	5,380,524	33.08	-
이윤태	계열회사 임원	보통주	2,500	0.02	3,500	0.02	-
최성관	계열회사 임원	보통주	1,600	0.01	1,600	0.01	-
계		보통주	5,384,624	33.11	5,385,624	33.11	-
		-	-	-	-	-	-

주1) 이윤태 대표이사는 2024년 1월 23일 장내매수를 통해 2,500주를 신규 취득 하였습니다.

주2) 이윤태 대표이사는 2025년 11월 11일 장내매수를 통해 1,000주를 취득 하였습니다.

나. 최대주주의 주요경력 및 개요

본 보고서 작성기준일 현재 최대주주와 관련된 사항은 다음과 같습니다.

(1) 최대주주(법인 또는 단체)의 기본정보

명칭	출자자수 (명)	대표이사 (대표조합원)		업무집행자 (업무집행조합원)		최대주주 (최대출자자)	
		성명	지분(%)	성명	지분(%)	성명	지분(%)
(주)LX홀딩스	54,884	구본준	20.37	-	-	구본준	20.37
		노진서	-	-	-	-	-

주) 출자자수는 2025년 12월 31일이며, 지분율은 보통주 기준입니다.

[법인 또는 단체의 대표이사, 업무집행자, 최대주주의 변동내역]

변동일	대표이사 (대표조합원)		업무집행자 (업무집행조합원)		최대주주 (최대출자자)	
	성명	지분(%)	성명	지분(%)	성명	지분(%)
2021년 05월 03일	구본준	7.72	-	-	구광모	15.95
2021년 05월 03일	송치호	-	-	-	-	-
2021년 12월 14일	구본준	40.04	-	-	구본준	40.04
2021년 12월 27일	구본준	20.37	-	-	구본준	20.37

2022년 03월 29일	노진서	-	-	-	-	-
---------------	-----	---	---	---	---	---

- 주1) 2021년 5월 3일 이사회를 통해 구본준, 송치호 대표이사가 신규 선임되었습니다.
- 주2) 2021년 12월 14일 주식 장외매매로 최대주주가 구광모 (주)LG 대표이사 회장에서 구본준 (주)LX홀딩스 대표이사 회장으로 변경되었습니다.
- 주3) 2021년 12월 27일 구본준 (주)LX홀딩스 대표이사 회장의 주식 증여로 지분율이 하락하였습니다.
- 주4) 2022년 3월 29일 송치호 대표이사가 사임하였으며, 2022년 3월 29일 노진서 대표이사가 신규 선임되었습니다.
- 주5) 지분율은 보통주 기준입니다.

(2) 최대주주(법인 또는 단체)의 최근 결산기 재무현황

당사 최대주주인 (주)LX홀딩스의 2025년 12월말 기준 재무현황입니다.

(단위 : 백만원)

구 분	
법인 또는 단체의 명칭	(주)LX홀딩스
자산총계	1,408,478
부채총계	328,010
자본총계	1,080,468
매출액	104,120
영업이익	70,153
당기순이익	75,767

- 주1) 2025년 12월말 별도재무제표 기준입니다.
- 주2) 2025년 12월말 상세 재무현황은 2026년 3월 내에 공시될 (주)LX홀딩스 사업보고서를 참고하시기 바랍니다.

(3) 사업현황 등 회사 경영 안정성에 영향을 미칠 수 있는 주요 내용

당사 최대주주인 (주)LX홀딩스는 2021년 5월 1일을 분할기일로 하여 (주)LG로부터 인적분할되어 설립되었으며, 2021년 5월 27일 유가증권시장에 재상장되었습니다. (주)LX홀딩스는 2025년 12월말 현재 (주)LX인터내셔널, (주)LX하우시스, (주)LX세미콘, (주)LX엠엠에이, (주)LX엠디아이, (주)LX벤처스 등의 주식 소유를 통해 제반사업 내용을 지배하는 지주회사입니다. (주)LX홀딩스의 주 수입원은 배당수익, 상표권 사용수익 등으로 구성되어 있습니다.

다. 최대주주 변동내역

(기준일 : 2025년 12월 31일) (단위 : 주, %)

변동일	최대주주명	소유주식수	지분율	변동원인	비고
2021년 05월 03일	(주)LX홀딩스	5,384,624	33.11	(주)LG 인적분할로 인한 주식승계	-

- 주1) 기존 최대주주였던 (주)LG의 인적분할에 따라 최대주주가 (주)LG에서 (주)LX홀딩스로 변경되었습니다 (분할등기일 2021년 5월 3일).

주2) 상기 소유주식수 및 지분율은 최대주주 변동일 당시 최대주주와 특수관계인이 소유하고 있는 주식을 합산 하였습니다.

라. 주식의 분포

(1) 주식 소유현황

(기준일 : 2025년 12월 31일)

(단위 : 주)

구분	주주명	소유주식수	지분율(%)	비고
5% 이상 주주	(주)LX홀딩스	5,380,524	33.08	-
	국민연금공단	898,309	5.52	-
우리사주조합		3,440	0.02	-

(2) 소액주주 현황

(기준일 : 2025년 12월 31일)

(단위 : 주)

구분	주주			소유주식			비고
	소액주주수	전체주주수	비율(%)	소액주식수	총발행주식수	비율(%)	
소액주주	48,418	48,424	99.99	9,952,220	16,264,300	61.19	-

(3) 주가 및 주식거래실적

당사 보통주식의 최근 6개월간 주가 및 거래량은 다음과 같습니다.

(단위 : 원, 주)

종류		2025년					
		7월	8월	9월	10월	11월	12월
주가	최고	66,700	57,100	56,500	59,300	56,500	53,500
	최저	55,000	52,800	51,800	55,000	49,650	49,150
	평균	63,017	54,415	54,023	58,028	52,038	51,481
거래량	최고(일)	135,854	91,691	90,994	154,852	166,687	133,159
	최저(일)	17,871	13,581	18,931	38,154	19,977	27,603
	월간계	888,011	565,715	1,044,199	1,205,203	1,317,493	1,197,812

※ 최고·최저 주가 및 거래량은 해당일자의 종가 및 일 거래량을 기준으로 하였습니다.

VIII. 임원 및 직원 등에 관한 사항

1. 임원 및 직원 등의 현황

가. 임원의 현황

(기준일 : 2025년 12월 31일)

(단위 : 주)

성명	성별	출생년월	직위	등기임원 여부	상근 여부	담당 업무	주요경력	소유주식수		최대주주의의 관계	재직기간	임기 만료일
								의결권 있는 주식	의결권 없는 주식			
이운태	남	1960.07	사장	사내이사	상근	대표이사, 이사회위원장, 재무위원장, ESG위원	KAIST 전기공학(박사) 삼성전기주 대표이사	3,500	-	계열회사(㈜LX세미콘) 등기임원	'23.11.08 ~ 현재	2027.03.20
김훈	남	1969.05	상무	사내이사	비상근	전사 경영전반에 대한 업무	고려대학교 경영학(학사) ㈜LX인터내셔널 인니경영관리담당	-	-	계열회사(㈜LX세미콘) 등기임원	'22.11.15 ~ 현재	2026.03.22
노진서	남	1968.09	이사	기타비상무이사	비상근	전사 경영전반에 대한 업무	MIT(석사) LG전자주 전략부문 부사장	-	-	최대주주(㈜LX홀딩스) 등기임원	'21.03.18 ~ 현재	2027.03.20
정성욱	남	1965.06	이사	사외이사	비상근	전사 경영전반에 대한 업무, 감사위원, ESG위원	Illinois Univ.(Urbana Champaign) 전자공학(박사) 연세대학교 전기전자공학부 교수	-	-	해당사항 없음	'23.03.23 ~ 현재	2026.03.22
한성범	남	1955.06	이사	사외이사	비상근	전사 경영전반에 대한 업무	스티븐슨공대 재료공학(박사) LG디스플레이주 대표이사 부회장	-	-	해당사항 없음	'24.03.21 ~ 현재	2027.03.20
김남수	남	1965.10	이사	사외이사	비상근	전사 경영전반에 대한 업무, 감사위원, ESG위원	KAIST 전기 및 전자공학(박사) 서울대학교 전기정보공학부 교수	-	-	해당사항 없음	'24.03.21 ~ 현재	2027.03.20
김범	남	1968.07	이사	사외이사	비상근	전사 경영전반에 대한 업무, 감사위원, ESG위원	University of Alabama 재무학(박사) 충실대학교 금융학부 교수	-	-	해당사항 없음	'25.03.20 ~ 현재	2028.03.19
구문준	남	1951.12	회장	미등기	상근	전사 경영전반에 대한 업무	시카고대 경영학(석사) ㈜LG 부회장	-	-	최대주주(㈜LX홀딩스) 등기임원	'21.05.11 ~ 현재	-
나준호	남	1968.09	부사장	미등기	상근	전략마케팅부문장	인하대학교 전자공학(석사) LG반도체주 메모리연구소	20,636	-	계열회사(㈜LX세미콘) 미등기임원	'01.01.19 ~ 현재	-
윤호권	남	1968.01	전무	미등기	상근	마케팅담당	The Ohio State Univ. 전자공학(박사) 어보반도체 영업마케팅본부장	-	-	계열회사(㈜LX세미콘) 미등기임원	'24.08.05 ~ 현재	-
조장호	남	1969.04	전무	미등기	상근	상품기획담당	KAIST 전기공학(석사) 삼성전자주 System LSI 전략마케팅실	-	-	계열회사(㈜LX세미콘) 미등기임원	'24.02.01 ~ '26.01.15	-
나영선	남	1971.05	상무	미등기	상근	개발부문장	한양대학교 전기전자컴퓨터공학(박사) LG전자주 SIC센터 DIC사업팀	3,500	-	계열회사(㈜LX세미콘) 미등기임원	'15.07.01 ~ 현재	-
한영수	남	1971.09	상무	미등기	상근	제품 기획, 연구개발 등 총괄	KAIST 재료공학(박사) ㈜LG 기획팀 상무	-	-	계열회사(㈜LX세미콘) 미등기임원	'21.01.01 ~ 현재	-
박정현	남	1972.01	이사	미등기	상근	연구개발	경북대학교 반도체공학(석사) ㈜LX세미콘 생산기술담당	-	-	계열회사(㈜LX세미콘) 미등기임원	'18.03.19 ~ 현재	-
이지연	여	1976.11	이사	미등기	상근	연구개발	서강대학교 전자공학(박사) LG전자주 SIC센터 지능형 SoC개발실	200	-	계열회사(㈜LX세미콘) 미등기임원	'19.08.12 ~ 현재	-
전현규	남	1971.02	이사	미등기	상근	연구개발	KAIST 전기 및 전자공학(박사) 한국전자통신연구원	20,691	-	계열회사(㈜LX세미콘) 미등기임원	'03.09.01 ~ 현재	-
김현호	남	1976.09	이사	미등기	상근	연구개발	서울대학교 전기및전자공학(석사) LG전자주 SIC센터	-	-	계열회사(㈜LX세미콘) 미등기임원	'15.07.01 ~ 현재	-
문용환	남	1976.05	이사	미등기	상근	연구개발	인하대학교 전자공학(박사) ㈜LX세미콘 TV DDI개발담당	131	-	계열회사(㈜LX세미콘) 미등기임원	'04.01.17 ~ 현재	-
박진우	남	1974.01	이사	미등기	상근	연구개발	경북대학교 전자공학(석사) LG전자주 SIC센터	-	-	계열회사(㈜LX세미콘) 미등기임원	'21.12.20 ~ 현재	-

이종화	남	1976.11	이사	미등기	상근	경영전략	성균관대학교 고분자공학(학사) ㈜LX홀딩스 경영전략팀	-	-	계열회사(㈜LX세미콘) 미등기임원	'22.11.15 ~ 현재	-
사공영재	남	1969.01	이사	미등기	상근	경영자문	Aalto Univ. MBA(석사) LG전자주 SIC센터 SoC생산운영팀	-	-	계열회사(㈜LX세미콘) 미등기임원	'18.02.20 ~ 현재	-
이민호	남	1973.02	이사	미등기	상근	경영자문	한양대학교 전자공학(석사) LG전자주 SIC센터 LSI팀	-	-	계열회사(㈜LX세미콘) 미등기임원	'17.04.17 ~ 현재	-
정용익	남	1975.02	이사	미등기	상근	경영자문	고려대학교 전자공학(석사) 매그나칩반도체(유) Display Solution Division	3	-	계열회사(㈜LX세미콘) 미등기임원	'06.06.01 ~ 현재	-

주1) 미등기임원(나준호, 전현규, 문용환, 정용익)의 경우 우리사주(무상주) 배정분을 포함하였습니다.

주2) 나준호 부사장은 2025년 1월 1일자로 전무에서 부사장으로 승진하였습니다.

주3) 윤호권 전무는 2025년 1월 1일자로 상무에서 전무로 승진하였습니다.

주4) 조장호 전무는 2025년 1월 1일자로 상무에서 전무로 승진하였습니다.

주5) 문용환 이사는 2025년 1월 1일자로 신규 선임되었습니다.

주6) 박진우 이사는 2025년 1월 1일자로 신규 선임되었습니다.

주7) 이종화 이사는 2025년 1월 1일자로 신규 선임되었습니다.

주8) 김범 이사는 2025년 3월 20일자로 사외이사로 신규 선임되었습니다.

주9) 위경우 이사는 2025년 3월 22일자로 사외이사 임기가 만료되었습니다.

주10) 김언영 이사는 2025년 3월 31일자로 퇴임하였습니다.

주11) 황경하 이사는 2025년 3월 31일자로 퇴임하였습니다.

주12) 김훈 상무는 2025년 11월 12일자로 (주)LX하우시스로 전출되었습니다.

주13) 윤일현 상무는 2026년 1월 1일자로 신규 선임되었습니다.

주14) 이혁주 이사는 2026년 1월 1일자로 신규 선임되었습니다.

주15) 조아서 이사는 2026년 1월 1일자로 신규 선임되었습니다.

주16) 권기영 이사는 2026년 1월 1일자로 신규 선임되었습니다.

주17) 조장호 전무는 2026년 1월 15일자로 퇴임하였습니다.

[임원의 경직현황]

성명	직명	경직현황	상근여부
노진서	기타비상무이사	(주)LX홀딩스 대표이사	상근
		(주)LX하우시스 대표이사	상근
		(주)LX엠엠에이 기타비상무이사	비상근
		(주)LX엠디아이 기타비상무이사	비상근
		(주)LX벤처스 기타비상무이사	비상근
		(주)LX글라스 기타비상무이사	비상근

[보고기간 종료일(2025년 12월 31일) 이후 제출일 현재(2026년 3월 18일)까지 신규 선임 임원 현황]

성명	성별	출생년월	직위	등기임원여부	상근여부	담당업무	선임일자
윤일현	남	1974.08	상무	미등기임원	상근	연구개발	2026.01.01
이혁주	남	1973.10	이사	미등기임원	상근	경영지원부부장, 내부회계관리자	2026.01.01
조아서	여	1976.08	이사	미등기임원	상근	상품기획	2026.01.01
권기영	남	1975.01	이사	미등기임원	상근	미국법인장	2026.01.01

[보고기간 종료일(2025년 12월 31일) 이후 제출일 현재(2026년 3월 18일)까지 퇴임 임원 현황]

성명	성별	출생년월	직위	등기임원여부	상근여부	담당업무	퇴임일자
조장호	남	1969.04	전무	미등기임원	상근	상품기획담당	2026.01.15

나. 등기임원 선임 후보자 및 해임 대상자 현황

(기준일 : 2025년 12월 31일)

구분	성명	성별	출생년월	사외이사 후보자 해당여부	주요경력	선·해임 예정일	최대주주와의 관계
선임	이혁주	남	1973.10	사내이사	(現) LX세미콘 경영지원부문장 (前) LX세미콘 재경담당 (前) LG 재경팀 부장	2026.03.26	계열회사(주LX세미콘) 임원
선임	정성욱	남	1965.06	사외이사	(現) 연세대학교 전기전자공학부 교수 (前) Qualcomm Principal Engineer (前) T-RAM Principal Engineer	2026.03.26	해당없음

주) 정성욱 사외이사는 2026년 3월 26일자로 재선임 될 예정입니다.

다. 직원 등 현황

(기준일 : 2025년 12월 31일)

(단위 : 백만원)

직원										소속 외 근로자			비고
사업부문	성별	직원 수					평균 근속연수	연간급여 총액	1인평균 급여액	남	여	계	
		기간의 정함이 없는 근로자		기간제 근로자		합 계							
		전체	(단시간 근로자)	전체	(단시간 근로자)								
전체	남	1,105	0	41	14	1,146	6.81	119,697	104	156	111	267	-
전체	여	250	0	21	9	271	5.16	19,314	71				-
합 계		1,355	0	62	23	1,417	6.49	139,011	98				-

주) 소속 외 근로자에는 파견 및 도급 인원이 포함되어 있습니다.

(1) 육아지원제도 사용 현황

구분	당기(27기)	전기(26기)	전전기(25기)
육아휴직 사용자수(남)	20	11	12

육아휴직 사용자수(여)	13	12	6
육아휴직 사용자수(전체)	33	23	18
육아휴직 사용률(남)	15%	5%	4%
육아휴직 사용률(여)	64%	67%	75%
육아휴직 사용률(전체)	27%	19%	9%
육아휴직 복귀 후 12개월 이상 근속자(남)	7	11	3
육아휴직 복귀 후 12개월 이상 근속자(여)	5	8	4
육아휴직 복귀 후 12개월 이상 근속자(전체)	12	19	7
육아기 단축근무제 사용자수	6	8	8
배우자 출산휴가 사용자수	47	35	51

- 주1) 육아휴직 사용자수 : 당해 육아휴직을 시작한 근로자 수
- 주2) 육아휴직 사용률 : 당해 출생자녀에 대해 육아휴직 사용한 근로자수/당해 출생자녀가 있는 근로자 수
- 주3) 육아기 단축근무제 사용자수 : 당해 육아기 단축근무제를 시작한 근로자 수
- 주4) 배우자 출산휴가 사용자수 : 당해 배우자출산휴가를 시작한 근로자 수

(2) 유연근무제도 사용 현황

구분	당기(27기)	전기(26기)	전전기(25기)
유연근무제 활용 여부	활용함	활용함	활용함
시차출퇴근제 사용자수	0	0	0
선택근무제 사용자수	1,417	1,460	1,543
원격근무제(재택근무 포함) 사용자수	982	834	513

- 주1) 선택근무제 사용자수 : 당해 연말(공시서류작성기준일) 재직자 수
- 주2) 원격근무제(재택근무 포함) 사용자수 : 당해 1회 이상 원격근무제(재택근무)를 시행한 근로자 수

[미등기 임원 보수 현황]

(기준일 : 2025년 12월 31일) (단위 : 백만원)

구분	인원수	연간급여 총액	1인평균 급여액	비고
미등기임원	16	6,894	431	-

2. 임원의 보수 등

가. 이사·감사 전체의 보수 현황

<이사·감사 전체의 보수현황>

(1) 주주총회 승인 금액

(단위 : 백만원)

구분	인원수	주주총회 승인금액	비고
등기이사 (사외이사, 감사위원회 위원 또는 감사 제외)	3	-	주주총회 승인금액은 등기임원 합산 기준임
사외이사 (감사위원회 위원 또는 감사제외)	1	-	주주총회 승인금액은 등기임원 합산 기준임
감사위원회 위원 또는 감사	3	-	주주총회 승인금액은 등기임원 합산 기준임
계	7	5,000	-

(2) 보수지급금액

[이사·감사 전체]

(단위 : 백만원)

인원수	보수총액	1인당 평균보수액	비고
7	2,119	303	-

주1) 인원수는 보고서 작성기준일 현재 기준으로, 기타비상무이사(노진서)를 제외하였습니다.

주2) 보수총액은 자본시장과 금융투자업에 관한 법률 제159조, 동법 시행령 제168조에 따라 당해 사업연도에
재임 또는 퇴임한 등기이사·사외이사·감사위원회 위원이 지급받은 소득세법상의 소득 금액입니다. 당해 사
업연도 중 신규 선임 또는 퇴임한 이사의 미등기임원 재임 시 보수 금액을 포함하여 산정하였습니다.

[유형별]

(단위 : 백만원)

구분	인원수	보수총액	1인당 평균보수액	비고
등기이사 (사외이사, 감사위원회 위원 제외)	2	1,825	912	-
사외이사 (감사위원회 위원 제외)	2	90	45	-
감사위원회 위원	3	204	68	-
감사	-	-	-	-

주1) 인원수는 보고서 작성기준일 현재 기준으로, 기타비상무이사(노진서)를 제외하였습니다.

주2) 보수총액은 자본시장과 금융투자업에 관한 법률 제159조, 동법 시행령 제168조에 따라 당해 사업연도에
재임 또는 퇴임한 등기이사·사외이사·감사위원회 위원이 지급받은 소득세법상의 소득 금액입니다. 당해 사
업연도 중 신규 선임 또는 퇴임한 이사의 미등기임원 재임 시 보수 금액을 포함하여 산정하였습니다.

주3) 감사위원회 위원 1인당 평균 지급액은 보수총액을 보고서 작성기준일 기준 인원수(3명)로 나누어 계산하였습니다.

[보수지급기준]

이사·감사의 보수는 주주총회의 승인을 받은 금액 내에서 해당 직위, 담당 직무 등을 감안하여 이사회에서 정한 기준에 따라 집행하고 있습니다.

구분	지급근거	보수체계	보수결정 시 평가항목
등기이사 (사외이사, 감사위원회 위원 제외)	집행임원 인사관리 규정	기본연봉, 역할급, 임원 성과급	- 기본연봉 : 물가상승률, 대외경쟁력, 재무성과 등을 종합적으로 고려 - 역할급 : 직책/직무 및 역할의 중요도를 종합적으로 고려 - 임원성과급 : 사업 및 개인 성과
사외이사 (감사위원회 위원 제외)	사외이사 보수 지급기준	매월 정액 지급	- 사외이사의 보수는 주주총회의 승인을 받은 한도 내에서 당사 경영실적, 대외 경쟁력 등을 종합적으로 고려하여 이사회에서 정한 기준에 따라 집행함.
감사위원회 위원	사외이사 보수 지급기준	매월 정액 지급	- 사외이사의 보수는 주주총회의 승인을 받은 한도 내에서 당사 경영실적, 대외 경쟁력 등을 종합적으로 고려하여 이사회에서 정한 기준에 따라 집행함.

나. 이사·감사의 개인별 보수 현황

<보수지급금액 5억원 이상인 이사·감사의 개인별 보수현황>

(1) 개인별 보수지급금액

(단위 : 백만원)

이름	직위	보수총액	보수총액에 포함되지 않는 보수
이윤태	사장	1,456	-

(2) 산정기준 및 방법

(단위 : 백만원)

이름	보수의 종류	총액	산정기준 및 방법
이윤태	근로소득	급여	1,157 - 이사회에서 결정된 임원보수규정에 의거 직급 및 직무, 역할의 중요성 등을 고려하여 1,156.4백만원을 지급함.
		상여	285 - 임원보수규정 중 특별 상여금 규정에 따라 성과평가를 기준으로 이사회에서 결정함. - 전년도 회사의 매출액, 영업이익 등으로 구성된 계량 지표와 핵심과제 평가, 미래 준비를 위한 중장기 중점추진과제 등 비계량지표를 평가하여, 상여금 284.9백만원을 산출·지급함.
		주식매수선택권 행사이익	- 해당사항 없음
		기타 근로소득	14 - 사내규정에 따른 복리후생비 등으로 지급
	퇴직소득	- 해당사항 없음	
	기타소득	- 해당사항 없음	

다. 보수지급금액 5억원 이상 중 상위 5명의 개인별 보수현황

<보수지급금액 5억원 이상 중 상위 5명의 개인별 보수현황>

(1) 개인별 보수지급금액

(단위 : 백만원)

이름	직위	보수총액	보수총액에 포함되지 않는 보수
이윤태	사장	1,456	-
구본준	회장	1,433	-
나준호	부사장	626	-
조장호	전무	510	-

(2) 산정기준 및 방법

(단위 : 백만원)

이름	보수의 종류	총액	산정기준 및 방법	
이윤태	근로소득	급여	1,157 - 이사회에서 결정된 임원보수규정에 의거 직급 및 직무, 역할의 중요성 등을 고려하여 1,156.5백만원을 지급함.	
		상여	285 - 임원보수규정 중 특별 상여금 규정에 따라 성과평가를 기준으로 이사회에서 결정함. - 전년도 회사의 매출액, 영업이익 등으로 구성된 계량 지표와 핵심과제 평가, 미래 준비를 위한 중장기 중점추진 과제 등 비계량지표를 평가하여, 상여금 284.9백만원을 산출·지급함.	
		주식매수선택권 행사이익	- 해당사항 없음	
		기타 근로소득	14 - 사내규정에 따른 복리후생비 등으로 지급	
	퇴직소득	-	- 해당사항 없음	
	기타소득	-	- 해당사항 없음	
구본준	근로소득	급여	1,189 - 이사회에서 결정된 임원보수규정에 의거 직급 등을 고려하여 1,188.8백만원을 지급함.	
		상여	244 - 임원보수규정 중 특별 상여금 규정에 따라 성과평가를 기준으로 이사회에서 결정함. - 전년도 회사의 매출액, 영업이익 등으로 구성된 계량 지표와 핵심과제 평가, 미래 준비를 위한 중장기 중점추진 과제 등 비계량지표를 평가하여, 상여금 243.8백만원을 산출·지급함.	
		주식매수선택권 행사이익	-	- 해당사항 없음
		기타 근로소득	-	- 해당사항 없음
	퇴직소득	-	- 해당사항 없음	
	기타소득	-	- 해당사항 없음	
나준호	근로소득	급여	517 - 이사회에서 결정된 임원보수규정에 의거 직급 및 직무, 역할의 중요성 등을 고려하여 516.8백만원을 지급함.	
		상여	106 - 임원보수규정 중 특별 상여금 규정에 따라 성과평가를 기준으로 이사회에서 결정함. - 전년도 회사의 매출액, 영업이익 등으로 구성된 계량 지표와 핵심과제 평가, 미래 준비를 위한 중장기	

				중점추진 과제 등 비계량지표를 평가하여, 상여금 105.7백만원을 산출·지급함.
		주식매수선택권 행사이익	-	해당사항 없음
		기타 근로소득	3	- 사내규정에 따른 복리후생비 등으로 지급
	퇴직소득		-	해당사항 없음
	기타소득		-	해당사항 없음
조장호	근로소득	급여	436	- 이사회에서 결정된 임원보수규정에 의거 직급 및 직무, 역할의 중요성 등을 고려하여 436.0백만원을 지급함.
		상여	67	- 임원보수규정 중 특별 상여금 규정에 따라 성과평가를 기준으로 이사회에서 결정함. - 전년도 회사의 매출액, 영업이익 등으로 구성된 계량 지표와 핵심과제 평가, 미래 준비를 위한 중장기 중점추진 과제 등 비계량지표를 평가하여, 상여금 67.0백만원을 산출·지급함.
		주식매수선택권 행사이익	-	해당사항 없음
		기타 근로소득	7	- 사내규정에 따른 복리후생비 등으로 지급
		퇴직소득		-
	기타소득		-	해당사항 없음

라. 주식매수선택권의 부여 및 행사현황

보고서 작성기준일 현재 해당사항이 없습니다.

IX. 계열회사 등에 관한 사항

1. 해당 기업집단의 명칭 및 소속 회사의 명칭

가. 계열회사의 현황(요약)

- 기업집단명 : 엘엑스
- 소속회사명 : (주)엘엑스세미콘 (법인등록번호 : 160111-0089395)

당사는 『독점규제 및 공정거래에 관한 법률』에 의거, 엘엑스 계열에 속한 회사로 2025년 12월 31일 현재 엘엑스계열에는 총 17개의 국내 계열회사(상장사 4개사, 비상장사 13개사)가 있습니다.

(기준일 : 2025년 12월 31일)

(단위 : 사)

기업집단의 명칭	계열회사의 수		
	상장	비상장	계
엘엑스	4	13	17

※상세 현황은 '상세표-2. 계열회사 현황(상세)' 참조

나. 계열회사간의 지배·종속 및 출자 현황을 파악할 수 있는 계통도

기업집단 엘엑스 지배구조

('25년 12월말 현재)



[참고]
 - 지분율은 총 발행 주식수 기준
 - 국내 계열회사(17개사) 기준

2. 계열회사 중 회사의 경영에 직접 또는 간접으로 영향력을 미치는 회사명과 내용

회사명	내용
(주)LX홀딩스	지주회사

3. 회사와 계열회사 간 임원 겸직 현황

(기준일: 2025년 12월 31일)

성명	직위	겸직현황		
		겸직회사명	겸직회사 직위	상근여부
노진서	기타비상무이사	(주)LX홀딩스	대표이사	상근
		(주)LX하우시스	대표이사	상근
		(주)LX엠엠에이	기타비상무이사	비상근
		(주)LX엠디아이	기타비상무이사	비상근
		(주)LX벤처스	기타비상무이사	비상근
		(주)LX글라스	기타비상무이사	비상근

4. 타법인출자 현황(요약)

(기준일 : 2025년 12월 31일)

(단위 : 백만원)

출자 목적	출자회사수			총 출자금액			기말 장부 가액
	상장	비상장	계	기초 장부 가액	증가(감소)		
					취득 (처분)	평가 손익	
경영참여	1	6	7	45,151	-	-	45,151
일반투자	-	3	3	2,800	11,000	-	13,800
단순투자	-	1	1	-	-	-	-
계	1	10	11	47,951	11,000	-	58,951

※상세 현황은 '상세표-3. 타법인출자 현황(상세)' 참조

X. 대주주 등과의 거래내용

가. 대주주등에 대한 신용공여 등

보고서 작성기준일 현재 해당사항이 없습니다.

나. 대주주와의 자산양수도 등

보고서 작성기준일 현재 해당사항이 없습니다.

다. 대주주와의 영업거래

보고서 작성기준일 현재 해당사항이 없습니다.

라. 대주주 이외의 이해관계자와의 거래

자세한 내역은 『III. 재무에 관한 사항』의 '5. 재무제표 주석' 중 '27. 특수관계자'를 참고하시기 바랍니다.

XI. 그 밖에 투자자 보호를 위하여 필요한 사항

1. 공시내용 진행 및 변경사항

보고서 작성기준일 현재 해당사항이 없습니다.

2. 우발부채 등에 관한 사항

가. 중요한 소송사건

보고서 작성기준일 현재, 회사 또는 자회사 등이 소송 당사자로 되거나 회사 또는 자회사 등의 재산을 대상으로 소송이 제기된 경우로서 회사의 영업에 중대한 영향을 미칠 가능성이 있는 소송사건은 없는 것으로 판단됩니다.

나. 견질 또는 담보용 어음·수표 현황

(기준일 : 2025년 12월 31일)

(단위 : 매, 백만원)

제출처	매수	금액	비고
은행	-	-	-
금융기관(은행제외)	-	-	-
법인	-	-	-
기타(개인)	-	-	-

다. 채무보증 현황

보고서 작성기준일 현재 해당사항이 없습니다.

라. 그 밖의 우발채무 등

보고서 작성기준일 현재 해당사항이 없습니다.

3. 제재 등과 관련된 사항

가. 제재현황

당사 또는 당사의 임직원이 공시대상기간에 회사의 업무수행과 관련하여 상법, 자본시장과 금융투자업에 관한 법률(자본시장법), 주식회사 등의 외부감사에 관한 법률(외감법), 독점규제 및 공정거래에 관한 법률(공정거래법) 등 국내외 금융 및 조세 관련 법령을 위반하여 형사처벌 및 행정상의 조치를 받은 사실이 없습니다.

나. 한국거래소 등으로부터 받은 제재

보고서 작성기준일 현재 한국거래소 등 금융감독당국으로부터 제재조치를 받은 사실이 없습니다.

다. 단기매매차익의 발생 및 반환에 관한 사항

보고서 작성기준일 현재 해당사항이 없습니다.

4. 작성기준일 이후 발생한 주요사항 등 기타사항

가. 작성기준일 이후 발생한 주요사항

보고서 작성기준일 현재 해당사항이 없습니다.

나. 합병 등의 사후정보

보고서 작성기준일 현재 해당사항이 없습니다.

다. 외국지주회사의 자회사 현황

보고서 작성기준일 현재 해당사항이 없습니다.

라. 녹색경영

보고서 작성기준일 현재 해당사항이 없습니다.

XII. 상세표

1. 연결대상 종속회사 현황(상세)

☞ 본문 위치로 이동

(단위 : 백만원)

상호	설립일	주소	주요사업	최근사업연도말 자산총액	지배관계 근거	주요종속 회사 여부
LX Semicon U.S.A., Inc	2012.10	5201 GREAT AMERICA PARKWAY SUITE 460, SANTA CLARA, CA 95054	판매지원 등	1,921	피투자자에 대한 지배력 (K-IFRS 제 1110호 연결재무제표 문단 5~18)	해당사항 없음
LX Semicon China Co., Ltd.	2017.03	Room 1802, 18th Floor, West Tower, Fashion Vanke Center, Chaoyang North Road, Chaoyang District, Beijing, China	판매지원 등	13,032	피투자자에 대한 지배력 (K-IFRS 제 1110호 연결재무제표 문단 5~18)	해당사항 없음
LX Semicon Japan Co., Ltd.	2021.09	Otemachi First Square East Tower, 1-5-1 Otemachi, Chiyoda-ku, Tokyo, Japan	판매지원 등	3,744	피투자자에 대한 지배력 (K-IFRS 제 1110호 연결재무제표 문단 5~18)	해당사항 없음
LX Semicon Taiwan Co., Ltd.	2024.05	3F, No.16, Lane 606, Mingshui Rd, Zhongshan District, Taipei city, Taiwan	판매지원 등	1,440	피투자자에 대한 지배력 (K-IFRS 제 1110호 연결재무제표 문단 5~18)	해당사항 없음

2. 계열회사 현황(상세)

(주)LX홀딩스, (주)LX인터내셔널, (주)LX세미콘, (주)LX하우시스 등 17개 회사는 2025년 12월 31일 현재 『독점규제 및 공정거래에 관한 법률』에 따른 상호출자제한 기업집단으로 지정되었습니다.

가. 국내법인

☞ 본문 위치로 이동

(기준일 : 2025년 12월 31일)

(단위 : 사)

상장여부	회사수	기업명	법인등록번호
상장	4	(주)엘엑스홀딩스	110111-7875359
		(주)엘엑스인터내셔널	110111-0004632
		(주)엘엑스하우시스	110111-4071207
		(주)엘엑스세미콘	160111-0089395
비상장	13	(주)엘엑스엠엠에이	206211-0001805
		(주)엘엑스판토스	110111-0208127
		(주)엘엑스판토스부산신항물류센터	180111-0641133
		(주)헬리스타항공	120111-0528086

	당진탱크터미널(주)	165011-0011709
	(주)에코앤로지스부산	180111-1424877
	(주)포승그린파워	131311-0143077
	(주)그린누리	230111-0286144
	(주)한울타리	110111-6628337
	(주)엘엑스엠디아이	110111-8490932
	(주)엘엑스글라스	110111-7324116
	(주)엘엑스벤처스	110111-8680814
	(주)엘엑스판토스신항에코물류센터	194211-0380600

나. 해외법인

번호	계열회사명	소재국
1	LX Hausys America, Inc.	미국
2	LX Hausys Europe GmbH	독일
3	LX Hausys India Private Limited	인도
4	LX Hausys RUS, LLC.	러시아
5	LX Hausys (Wuxi) Co., Ltd.	중국
6	LX Hausys Canada, Inc.	캐나다
7	LX Hausys Mexico., Ltd.	멕시코
8	LX PANTOS LOGISTICS (BEIJING) CO., LTD.	중국
9	LX PANTOS SOLUTIONS INDIA PVT. LTD.	인도
10	LX PANTOS EGYPT, S.A.E.	이집트
11	LX PANTOS LOGISTICS (QINGDAO) CO., LTD.	중국
12	LX PANTOS LOGISTICS (SHANGHAI) CO., LTD.	중국
13	LX PANTOS LOGISTICS (HONGKONG) CO., LTD.	중국
14	LX PANTOS LOGISTICS TAIWAN CO., LTD.	대만
15	PT. LX PANTOS INDONESIA	인도네시아
16	PT. LX PANTOS JAKARTA	인도네시아
17	LX PANTOS MALAYSIA SDN. BHD.	말레이시아
18	LX PANTOS INDIA PVT. LTD.	인도
19	LX PANTOS (CAMBODIA) CO., LTD.	캄보디아
20	LX PANTOS AUSTRALIA PTY LTD.	호주
21	LX PANTOS HOLDINGS (THAILAND) CO., LTD.	태국
22	LX PANTOS U.K. LTD.	영국
23	LX PANTOS NETHERLANDS B.V.	네덜란드
24	LX PANTOS FRANCE S.A.R.L.	프랑스
25	LX PANTOS POLAND SP. Z O. O.	폴란드

26	LX PANTOS GERMANY GMBH	독일
27	LX PANTOS SPAIN, SLU	스페인
28	LX PANTOS TURKEY LOJISTIK VE TICARET LTD. STI.	튀르키예
29	LX PANTOS MEXICO S.A. DE C.V.	멕시코
30	LX PANTOS LOGISTICA DO BRASIL LTDA.	브라질
31	LX PANTOS COLOMBIA S.A.S	콜롬비아
32	LX PANTOS CHILE SPA	칠레
33	LX PANTOS PANAMA, S.A	파나마
34	LX PANTOS RUS LLC	러시아
35	PANTOS LOGISTICS KAZAKHSTAN LTD.	카자흐스탄
36	PANTOS LOGISTICS UKRAINE LTD.	우크라이나
37	PANTOS LOGISTICS L.L.C. (DUBAI)	아랍에미리트
38	LX PANTOS ARABIA CO., LTD.	사우디아라비아
39	LX PANTOS JAPAN INC.	일본
40	LX PANTOS AMERICA, INC.	미국
41	LX PANTOS SOLUCOES LOGISTICAS DO BRASIL LTDA.	브라질
42	LX PANTOS SWEDEN AB.	스웨덴
43	LX PANTOS HUNGARY KFT.	헝가리
44	LX PANTOS SINGAPORE PTE. LTD.	싱가포르
45	LX PANTOS VIETNAM CO., LTD.	베트남
46	LX PANTOS PHILIPPINES, INC.	필리핀
47	LX PANTOS LOGISTICS (NINGBO) CO., LTD.	중국
48	LX PANTOS LOGISTICS (SHENZHEN) CO., LTD.	중국
49	LX PANTOS ARGENTINA S.A.	아르헨티나
50	LX PANTOS (THAILAND) CO., LTD.	태국
51	LPIC TN LLC	미국
52	BOXLINKS LLC	미국
53	PT PELAYARAN PUTRA LINTAS MANDIRITAMA	인도네시아
54	PANTOS BUSINESS SERVICES (TIANJIN) CO., LTD.	중국
55	STARLINKS LLC	미국
56	NA INLAND VENTURES LLC	미국
57	BLUELINKS LLC	미국
58	BLUELINKS 342 LLC	미국
59	BLUELINKS 128 LLC	미국
60	PT. Global Investment Institusi	인도네시아
61	Korea Carbon International Co., Ltd.	중국
62	LX International Yakutsk LLC.	러시아
63	LX International (America), Inc.	미국
64	Bowen Investment (Australia) Pty Ltd	호주

65	LX International (Shanghai) Corp.	중국
66	LX International (Deutschland) GmbH	독일
67	LX International (HK) Ltd.	중국
68	LX International Japan Ltd.	일본
69	LX_International (Singapore) Pte.Ltd.	싱가포르
70	Philco Resources Limited	말레이시아
71	PT. Batubara Global Energy	인도네시아
72	PT. Green Global Lestari	인도네시아
73	PT. LX International Indonesia	인도네시아
74	Resources Investment (H.K.) Limited	중국
75	Steel Flower Electric & Machinery (Tianjin) Co., Ltd.	중국
76	Colmineral, S.A. de.C.V.	멕시코
77	PT. Ganda Alam Makmur	인도네시아
78	LX International India Private Limited	인도
79	Fertilizer Resources Investment Limited	중국
80	PT. Binsar Natorang Energi	인도네시아
81	Haiphong Steel Flower Electrical & Machinery Company Limited	베트남
82	PT. Tintin Boyok Sawit Makmur Dua	인도네시아
83	PT. Parna Agromas	인도네시아
84	PT. Grand Utama Mandiri	인도네시아
85	PT. Tintin Boyok Sawit Makmur	인도네시아
86	PT. Green Global Utama	인도네시아
87	PT. Energy Metal Indonesia	인도네시아
88	PT. Mega Global Energy	인도네시아
89	PT. Megaprima Persada	인도네시아
90	KM Resources Ltd.(Rapu-Rapu)	말레이시아
91	LHC Solar, LLC.	미국
92	Ordos Lezheng Trading Company Limited	중국
93	PT. Kinarya Prima Utama	인도네시아
94	PT. Energy Battery Indonesia	인도네시아
95	PT. Adhi Kartiko Pratama	인도네시아
96	PT. Terum Konawe Utara	인도네시아
97	PT. Trans Global Terpadu	인도네시아
98	LX Semicon U.S.A., Inc	미국
99	LX Semicon China Co., Ltd.	중국
100	LX Semicon Japan Co., Ltd.	일본
101	LX Semicon Taiwan Co., Ltd.	대만
102	SHANDONG FUTURELINKS CO., LTD.	중국
103	INSTALLX INC.	미국

3. 타법인출자 현황(상세)

☞ 본문 위치로 이동

(기준일 : 2025년 12월 31일)

(단위 : 백만원, 주, %)

법인명	상장 여부	최초취득일자	출자 목적	최초취득금액	기초잔액			증가(감소)			기말잔액			최근사업연도 재무현황	
					수량	지분율	장부 가액	취득(지분)		평가 손익	수량	지분율	장부 가액	총자산	당기 순손익
								수량	금액						
LX Semicon U.S.A., Inc	비상장	2012년 10월 15일	경영참여	555	2,000,000	100.00	137	-	-	-	2,000,000	100.00	137	1,921	191
LX Semicon China Co., Ltd.	비상장	2017년 03월 03일	경영참여	674	-	100.00	2,179	-	-	-	-	100.00	2,179	13,032	1,212
LX Semicon Japan Co., Ltd.	비상장	2021년 09월 03일	경영참여	317	60,000	100.00	1,215	-	-	-	60,000	100.00	1,215	3,744	528
LX Semicon Taiwan Co., Ltd.	비상장	2024년 05월 21일	경영참여	717	1,700,000	100.00	717	-	-	-	1,700,000	100.00	717	1,440	71
어드밴스드파워디바이스테크놀로지(주)	비상장	2018년 03월 12일	경영참여	4,410	176,400	49.00	4,410	-	-	-	176,400	49.00	4,410	10,378	466
FJ Composite Materials Co.,LTD	비상장	2021년 11월 25일	경영참여	6,836	85,000	28.70	9,723	-	-	-	85,000	28.70	9,723	25,220	233
㈜텔레칩스	상장	2022년 06월 09일	경영참여	26,770	1,515,000	10.00	26,770	-	-	-	1,515,000	10.00	26,770	377,882	-38,560
엘엑스벤처스신기술사업투자조합 1호	비상장	2023년 10월 23일	일반투자	2,800	2,800,000,000	23.33	2,800	2,100,000,000	2,100	-	4,900,000,000	23.33	4,900	19,848	-740
스타트업 코리아 LX-BSK 오픈이노베이션 투자조합	비상장	2025년 11월 05일	일반투자	2,900	-	-	-	290	2,900	-	290	58.00	2,900	4,927	-73
㈜뉴라텍	비상장	2025년 03월 14일	일반투자	6,000	-	-	-	1,500,000	6,000	-	1,500,000	5.77	6,000	13,243	-8,294
대덕인베스트먼트(주)	비상장	2011년 05월 20일	단순투자	500	100,000	6.80	-	-	-	-	100,000	6.80	-	3,634	-53
합 계					2,805,636,000	-	47,951	2,101,500,290	11,000	-	4,907,136,690	-	58,951	475,269	-45,019

주1) LX Semicon U.S.A., Inc / LX Semicon China Co., Ltd./ LX Semicon Japan Co., Ltd. / LX Semicon Taiwan Co. Ltd.는 12월 결산법인으로 최근사업연도의 총자산 및 당기순손익은 2025년 12월 31일자 기준입니다.

주2) 어드밴스드 파워디바이스 테크놀로지(주)는 3월 결산법인으로 최근사업연도의 총자산 및 당기순손익은 2025년 3월 31일자 기준입니다. 2025년 12월 24일 주주총회 결의를 통해 회사 해산 결의하였고, 현재 청산 절차 진행중입니다.

주3) FJ Composite Materials Co.,LTD는 5월 결산법인으로 최근사업연도의 총자산 및 당기순손익은 2025년 5월 31일자 기준입니다.

주4) (주)텔레칩스는 12월 결산법인으로 최근 사업연도의 총자산 및 당기순손익은 2024년 12월 31일자 기준이며, 지분율은 보유주식수를 유통주식수로 나눈 유효지분율입니다.

주5) 엘엑스벤처스신기술사업투자조합 1호는 12월 결산법인으로 최근사업연도의 총자산 및 당기순손익은 2025년 12월 31일자 기준입니다.

주6) 스타트업 코리아 LX-BSK 오픈이노베이션 투자조합은 12월 결산법인으로 최근사업연도의 총자산 및 당기순손익은 2025년 12월 31일자 기준이며, 출자 1좌당 금액은 금 일천만원입니다.

주7) (주)뉴라텍은 12월 결산법인으로 최근사업연도의 총자산 및 당기순손익은 2024년 12월 31일자 기준입니다.

주8) 대덕인베스트먼트(주)는 12월 결산법인으로 최근사업연도의 총자산 및 당기순손익은 2024년 12월 31일자 기준입니다.

【 전문가의 확인 】

1. 전문가의 확인

보고서 작성기준일 현재 해당사항이 없습니다.

2. 전문가와의 이해관계

보고서 작성기준일 현재 해당사항이 없습니다.