

# I N D E X

Annual Report.....	1
<b>【Confirmation by CEO, etc.】</b> .....	2
I. Company Overview.....	3
1. Company overview .....	3
2. Company history.....	4
3. Changes in capital stock .....	7
4. Total number of shares, etc.....	7
5. Matters related to the articles of incorporation.....	8
II. Business Description .....	11
1. Business overview .....	11
2. Main products and services .....	11
3. Raw materials and production facilities .....	11
4. Status of sales and orders .....	12
5. Risk management and derivatives transactions .....	13
6. Major contracts and research and development activities.....	16
7. Other details .....	17
III. Financial Matters .....	22
1. Summary of financial information.....	22
2. Consolidated financial statements .....	23
2-1. Consolidated Statement Of FinancialPosition.....	24
2-2. Consolidated Income Statement.....	25
2-3. Consolidated Statement Of ComprehensiveIncome .....	26
2-4. Consolidated Statement Of ChangesInEquity .....	27
2-5. Consolidated Statement Of CashFlows.....	29
3. Notes to the consolidated financial statements .....	30
1. Corporate information and statement of IFRS compliance (Consolidated) .....	30
2, 3. List of accounting policies (Consolidated).....	31
4. Significant accounting estimates and assumptions (Consolidated).....	44
5. Operating segments (Consolidated) .....	45
6-1. Financial instruments – Financial instruments by category (Consolidated) .....	47
6-2. Financial instruments – Fair value measurement (Consolidated).....	50
6-3. Financial instruments – Derivatives (Consolidated) .....	52
7. Financial instruments and risk management (Consolidated).....	55
8. Cash and cash equivalents (Consolidated) .....	65
9. Short-term deposits (Consolidated) .....	66
10. Trade and other receivables (Consolidated) .....	66
11. Other financial assets and other current financial liabilities (Consolidated) .....	67
12. Other assets (Consolidated) .....	68
13. Inventories (Consolidated) .....	68
14. Interests in other entities (Consolidated) .....	69
15. Property, plant and equipment (Consolidated) .....	73
16. Intangible assets (Consolidated) .....	76
17-1. Leases – Right-of-Use assets and related expenses (Consolidated) .....	82
17-2. Leases – Lease liabilities (Consolidated) .....	84
18. Trade and other payables (Consolidated).....	84

19-1. Other liabilities (Consolidated) .....	85
19-2. Other liabilities – Other provisions (Consolidated).....	85
20. Share capital, reserves and other equity interest (Consolidated).....	87
21. Other Elements Of Stockholder's Equity (Consolidated) .....	88
22. Statement of Appropriation of Retained Earnings (Consolidated).....	88
23. Dividends (Consolidated).....	89
24. Earnings per share (Consolidated).....	90
25. Finance income and expense (Consolidated) .....	91
26. Other income and expense (Consolidated) .....	93
27. Revenue from contracts with customers, contract assets and contract liabilities (Consolidated).....	94
28. Selling, general and administrative expense (Consolidated) .....	97
29. Expenses by nature (Consolidated) .....	100
30. Employee benefits (Consolidated) .....	101
31. Income taxes (Consolidated).....	105
32. Cash flow statement (Consolidated) .....	109
33. Restricted financial assets (Consolidated).....	115
34. Related party (Consolidated).....	116
35. Contingent liabilities, contingent asset and commitments (Consolidated) .....	120
4. Separate financial statements.....	122
4-1. Statement Of FinancialPosition .....	122
4-2. Income Statement .....	124
4-3. Statement Of ComprehensiveIncome.....	124
4-4. Statement Of ChangesInEquity .....	125
4-5. Statement Of CashFlows .....	126
5. Notes to the separate financial statements.....	127
1. Company overview .....	127
2, 3. Accounting policies, changes in accounting estimates and errors.....	127
4. Significant accounting estimates and assumptions.....	139
5-1. Financial instruments – Financial instruments by category .....	140
5-2. Financial instruments – Fair value measurement .....	143
5-3. Financial instruments – Derivatives .....	145
6. Financial instruments and risk management.....	148
7. Cash and cash equivalents .....	159
8. Short-term deposits .....	160
9. Trade and other receivables .....	160
10. Other financial assets and other current financial liabilities .....	161
11. Other assets .....	162
12. Inventories .....	162
13. Interests in other entities .....	163
14. Property, plant and equipment .....	164
15. Intangible assets .....	168
16-1. Leases – Right-of-Use assets and related expenses .....	173
16-2. Leases – Lease liabilities.....	175
17. Trade and other payables .....	176
18-1. Other liabilities .....	176
18-2. Other liabilities – Other provisions.....	177
19. Share capital, reserves and other equity interest.....	178

20. Other Elements Of Stockholder's Equity .....	179
21. Statement of Appropriation of Retained Earnings.....	179
22. Dividends.....	182
23. Earnings per share.....	182
24. Finance income and expense .....	183
25. Other income and expense .....	185
23-1. Revenue from contracts with customers, contract assets and contract liabilities .....	186
27. Selling, general and administrative expense .....	189
28. Expenses by nature .....	192
29. Employee benefits .....	193
30. Income taxes.....	197
31. Cash flow statement .....	202
32. Restricted financial assets .....	207
33. Related party.....	208
34. Contingent liabilities, contingent asset and commitments .....	212
6. Matters related to dividends.....	214
7. Matters related to financing through issuance of securities.....	216
7-1. Performance of financing through securities issuance.....	216
7-2. Performance of fund utilization from securities issuance .....	219
8. Other financial matters.....	219
IV. Director's Management Assessment and Analysis Opinion .....	224
1. Forward-Looking Statements.....	224
2. Overview.....	224
3. Financial Condition and Results of Operations .....	225
4. Liquidity, Capital Resources and Expenditures .....	227
5. Off-Balance Sheet Arrangements .....	227
6. Other Matters Material to Investment Decisions .....	228
V. Accounting Auditor's Audit Opinion, etc. ....	229
1. Matters related to external audit.....	229
2. Matters related to internal control .....	231
VI. Matters Related to Corporate Bodies Including the Board of Directors, etc. ....	235
1. Matters related to the board of directors .....	235
2. Matters related to the audit system .....	240
3. Matters related to general shareholders' meeting, etc. ....	244
VII. Matters Related to Shareholders.....	248
VIII. Matters Related to Executives and Employees, etc.....	252
1. Status of executives and employees, etc.....	252
2. Executive remuneration, etc.....	256
IX. Matters Related to Affiliated Companies, etc. ....	260
X. Details of Transactions with Major Shareholders, etc. ....	263
XI. Other Matters Necessary for Investor Protection.....	264
1. Progress and changes of disclosure information.....	264
2. Matters related to contingent liabilities, etc. ....	264
3. Matters related to sanctions, etc.....	264
4. Other matters, including material matters occurred after the document preparation date ....	265
XII. Detailed Table .....	266
1. Status of subsidiaries subject to consolidation (Detailed).....	266

2. Status of affiliates (Detailed) .....	266
3. Status of investment in other corporations (Detailed) .....	270
<b>【Confirmation from Experts】</b> .....	270
1. Confirmation from experts.....	271
2. Relationship to experts .....	271

# Annual Report

(제 27 기)

Fiscal year            2025.01.01            From  
                                 2025.12.31            To

금융위원회

한국거래소 귀중

2026년    3월    18일

Type of entity subject to submission:            Stock-listed corporations

Occurrence of reasons for relief:            N/A

회    사    명 :            주식회사 엘엑스세미콘

대 표 이 사 :            이윤태

본 점 소 재 지 :            대전광역시 유성구 테크노2로 222

(전 화) 02-6924-3114

(홈페이지) <https://www.lxsemicon.com>

작 성 책 임 자 :            (직 책) 경영지원부문장    (성 명) 이혁주

(전 화) 02-6924-3114

# 【Confirmation by CEO, etc.】

## 대표이사 등의 확인 · 서명

### 확 인 서

당사의 대표이사 및 신고업무담당이사로서 이 공시서류의 기재내용에 대해 상당한 주의를 다하여 직접 확인 · 검토한 결과, 중요한 기재사항의 기재 또는 표시의 누락이나 허위의 기재 또는 표시가 없고, 이 공시서류에 표시된 기재 또는 표시사항을 이용하는 자의 중대한 오해를 유발하는 내용이 기재 또는 표시되지 아니하였음을 확인합니다.

또한, 당사는 「주식회사의 외부감사에 관한 법률」 제8조의 규정에 따라 내부회계관리제도를 마련하여 운영하고 있음을 확인합니다.

2026. 3. 18.

주식회사 LX세미콘

대표이사 이 윤 태 (서명)

신고업무담당이사 이 혁 주 (서명)

# I. Company Overview

## 1. Company overview

### 가. 연결대상 종속회사 개황

#### (1) 연결대상 종속회사 현황(요약)

(Unit: company)

Category	Number of subsidiaries subject to consolidation				Number of major subsidiaries
	Beginning of the period	Increase	Decrease	End of the period	
Listed	-	-	-	-	-
Unlisted	4	-	-	4	-
Total	4	-	-	4	-

 Move to detailed table

#### 1-1. 연결대상회사의 변동내용

Category	Subsidiary company	Reason for report
Newly consolidated	-	-
	-	-
Excluded from consolidation	-	-
	-	-

### 나. 회사의 법적·상업적 명칭

당사는 "주식회사 엘엑스세미콘"이라 하며, 약칭으로 "주식회사 LX세미콘", 영문으로는 "LX Semicon Co., Ltd."로 표기합니다.

### 다. 설립일자

당사는 1999년 11월 11일에 설립되었습니다.

### 라. 본사의 주소, 전화번호, 홈페이지 주소

주 소	(본사) 대전광역시 유성구 테크노2로 222
전화번호	02-6924-3114
홈페이지	https://www.lxsemicon.com

#### 마. 중소기업 등 해당 여부

Whether applicable to small and medium-sized enterprises	Non-applicable
Whether a venture business	Non-applicable
Whether applicable to middle-standing enterprises	Non-applicable

#### 바. 주요 사업의 내용

당사는 반도체 설계 및 판매를 전문으로 하는 팹리스 기업으로, 시스템반도체 설계 및 제조 판매를 주요 사업으로 영위하고 있으며 시스템반도체 단일 사업부문으로 구성되어 있습니다. 당사는 신규 성장동력으로 MCU, 방열기판 사업을 추진하여 사업 포트폴리오를 다각화하고 있습니다.

기타 자세한 사항은 『II. 사업의 내용』을 참고하시기 바랍니다.

#### 사. 신용평가에 관한 사항

당사는 최근 3년간 신용조회업이 아닌 등급 및 민평금리를 제시하는 국내외 신용평가업체로부터 신용등급을 의뢰하거나 부여받은 사항이 없습니다.

#### 아. 회사의 주권상장(또는 등록·지정) 및 특례상장에 관한 사항

Stock listing (or registration/designation) status	Stock listing (or registration/designation) date	Special listing type
KOSPI market listed	2022.11.03	N/A

주) 당사는 코스닥 시장(2010년 6월 8일 상장)에서 유가증권 시장으로 이전상장 하였습니다.

## 2. Company history

**가. 회사의 본점 소재지 및 그 변경**

1999년 11월 11일 : 대전광역시 서구 둔산동 1299 제일은행빌딩 4층  
 2000년 12월 15일 : 대전광역시 서구 둔산동 1229 세명회관빌딩 5층  
 2005년 10월 04일 : 대전광역시 유성구 문지동 104-13  
 2011년 01월 31일 : 대전광역시 유성구 테크노2로 222

**나. 경영진 및 감사의 중요한 변동**

Date of change	Type of shareholder s' meeting	Appointment		Expiration of term or dismissal
		New	Reappointment	
2021.03.18	Ordinary General Shareholder s' Meeting	기타비상무이사 노진서	사내이사 최성관, 사외이사 신영수	기타비상무이사 정년채
2022.03.22	Ordinary General Shareholder s' Meeting	-	사외이사 위경우	-
2023.03.23	Ordinary General Shareholder s' Meeting	사내이사 김훈, 사외이사 정성욱	대표이사 손보익	사외이사 윤일구
2024.03.21	Ordinary General Shareholder s' Meeting	대표이사 이윤태, 사외이사 한상범, 사외이사 김남수	기타비상무이사 노진서	사외이사 신영수
2025.03.20	Ordinary General Shareholder s' Meeting	사외이사 김범	-	사외이사 위경우

주) 경영진의 변동과 관련한 자세한 내용은 'VIII.임원 및 직원 등에 관한 사항'을 참고하시기 바랍니다.

**다. 최대주주의 변동**

기존 최대주주였던 (주)LG의 인적분할에 따라 최대주주가 (주)LG에서 (주)LX홀딩스로 변경되었으며, 최대주주 등의 변동에 관한 사항은 동 공시서류의 『VII. 주주에 관한 사항. 나. 최대주주의 주요경력 및 개요』를 참고하시기 바랍니다.

**라. 상호의 변경**

변경일자	변경 전 상호	변경 후 상호	변경 사유
2021.06.25	주식회사 실리콘웍스	주식회사 LX세미콘	지배구조 변경 및 반도체기업 이미지 제고

주1) 변경일자는 상호변경을 반영한 정관변경의 주주총회 승인일자입니다.

주2) 상호변경 효력 발생일자는 2021년 7월 1일입니다.

**마. LX세미콘 및 연결대상 종속회사 주요 연혁**

**(1) LX세미콘**

일자	주요 내용
2021년 05월	최대주주 변경(주LG → 주LX홀딩스)
2021년 06월	사명 변경(주실리콘웍스 → 주LX세미콘)
2022년 08월	2022년 대한민국 일자리 으뜸기업 선정(고용노동부)
2022년 11월	유가증권시장 이전상장(코스닥 → 유가증권)
2022년 12월	무역의 날 '10억불 수출의 탑' 수상(산업통상자원부)
2022년 12월	가족친화 우수기업 '가족친화인증서' 획득(여성가족부)
2023년 01월	수출입안전관리우수업체(AEO) 인증(관세청)
2024년 03월	대표이사 변경(손보익 → 이윤태)
2025년 04월	차량용 방열기관 양산 출하

**(2) LX Semicon U.S.A., Inc**

일자	주요내용
2021년 07월	사명 변경(SILICON WORKS, INC. → LX Semicon U.S.A., Inc)

**(3) LX Semicon China Co., Ltd.**

일자	주요 내용
2021년 12월	사명 변경(Silicon Works China Co., Ltd. → LX Semicon China Co., Ltd.)

**(4) LX Semicon Japan Co., Ltd.**

일자	주요내용
----	------

2021년 09월	법인설립(자본금 JPY 30,000,000)
2022년 02월	유상증자(JPY 30,000,000 → JPY 60,000,000)
2022년 05월	유상증자(JPY 60,000,000 → JPY 120,000,000)

(5) LX Semicon Taiwan Co., Ltd.

일자	주요내용
2024년 05월	법인설립(자본금 TWD 17,000,000)

### 3. Changes in capital stock

가. 자본금 변동추이

최근 5년 간 자본금 변동사항이 없습니다.

자본금 변동추이

(단위 : 원, 주)

종류	구분	제27기 (2025년말)	제26기 (2024년말)	제25기 (2023년말)
보통주	발행주식총수	16,264,300	16,264,300	16,264,300
	액면금액	500	500	500
	자본금	8,132,150,000	8,132,150,000	8,132,150,000
우선주	발행주식총수	-	-	-
	액면금액	-	-	-
	자본금	-	-	-
기타	발행주식총수	-	-	-
	액면금액	-	-	-
	자본금	-	-	-
합계	자본금	8,132,150,000	8,132,150,000	8,132,150,000

### 4. Total number of shares, etc.

보고서 작성기준일 현재, 발행주식의 총수는 보통주식 16,264,300주 입니다.

가. 주식의 총수 현황

(Record date: 2025.12.31 )

(Unit: shares, %)

Category	Type of shares			Note
	보통주식	우선주식	Total	
I. Total Number of Shares to Be Issued	-	-	50,000,000	-
II. Total Number of Shares Issued to Date	16,264,300	-	16,264,300	-
III. Total Number of Shares Reduced to Date	-	-	-	-
	1. Capital reduction	-	-	-
	2. Retirement of earnings	-	-	-
	3. Redemption of redeemable shares	-	-	-
	4. Others	-	-	-
IV. Total Number of Shares Issued (II - III)	16,264,300	-	16,264,300	-
V. Number of Treasury Stocks	-	-	-	-
VI. Number of Outstanding Shares (IV - V)	16,264,300	-	16,264,300	-
VII. Treasury Shareholding Ratio	0	-	0	-

주) 당사의 정관상 발행가능한 주식의 총수는 50,000,000주로 이 중 우선주식 발행한도는 7,000,000주 입니다

#### 나. 자기주식 취득 및 처분 현황

보고서 작성기준일 현재 해당사항이 없습니다.

#### 다. 자기주식 신탁계약 체결 · 해지 이행현황

보고서 작성기준일 현재 해당사항이 없습니다.

#### 라. 종류주식 발행현황

보고서 작성기준일 현재 해당사항이 없습니다.

## 5. Matters related to the articles of incorporation

### 가. 정관 변경 이력

Articles of incorporation change date	Name of the relevant general meeting	Major changes	Reason for change
2021.03.18	제22기 정기주주총회	감사위원 분리선출제도 관련 사항 개정, 이사회 내 위원회 위임을 통한 결의가 가능하도록 문구 변경	감사위원 분리선출제도 관련 사항 개정, 위원회 관련 규정 유연화
2021.06.25	제1차 임시주주총회	상호 변경에 따른 조문 수정, 사업목적 상세화 및 명확화, 상호 변경에 따른 공고 방법 내 홈페이지 주소 변경	상호 변경에 따른 조문 내용 수정
2023.03.23	제24기 정기주주총회	상법개정에 의한 감사위원 선임 시 전자투표제 도입에 따른 감사위원 선임 결의 요건 완화를 정관에 명시적으로 규정	감사위원 선임 시 완화된 요건을 적용하기 위함
2024.03.21	제25기 정기주주총회	배당액이 확정된 이후에 배당을 받을 수 있는 주주가 결정되도록 변경	글로벌 스탠다드에 부합하는 배당절차 개선방안 도입

### 나. 사업목적 현황

#### (1) 현황

보고서 작성기준일 현재 정관상 명시된 사업목적 현황은 아래와 같습니다.

Category	Business purpose	Whether operating the business
1	반도체, 반도체 제조장비, 응용부품 등의 설계, 제조, 설계용역, 판매, 유지보수 및 관련 부가 서비스	Operating
2	전자, 전기, 디스플레이, 기계기구 관련 소재, 부품, 모듈, 부속품 등의 설계, 제조, 설계용역, 판매, 유지보수 및 관련 부가 서비스	Operating
3	도·소매등 유통업	Operating
4	무역업	Operating
5	부동산 매매 및 임대업	Operating
6	위 각호에 부대하는 사업일체 및 투자	Operating

#### (2) 사업목적 변경 내용

##### [내용]

Category	Date of change	Business purpose	
		Before change	After change
Modific	2021.06.25	1. 반도체 설계 및 제조	1. 반도체, 반도체 제조장비, 응용부품 등의 설계, 제조, 설계용역,

ation			판매, 유지보수 및 관련 부가 서비스
Modification	2021.06.25	2. 반도체, LCD 설계용역	2. 전자, 전기, 디스플레이, 기계기구 관련 소재, 부품, 모듈, 부속품 등의 설계, 제조, 설계용역, 판매, 유지보수 및 관련 부가 서비스
Delete	2021.06.25	3. LCD 설계 및 제조	-
Modification	2021.06.25	6. 부동산 임대업	5. 부동산 매매 및 임대업
Modification	2021.06.25	7. 위 각호에 부대하는 사업일체	6. 위 각호에 부대하는 사업일체 및 투자

## [변경 사유]

### ① 변경 취지 및 목적, 필요성

당사는 반도체, 설계용역, 제조 등 現사업의 목적을 구체화하고 향후 신사업 진출 등에 선제적으로 대비하기 위해 정관상 사업목적은 상세화 및 명확화하였습니다.

### ② 사업목적 변경 제안 주체

해당 사업목적 변경은 2021년 4차 이사회('21.05.11.) 제안에 따라 진행되었습니다.

### ③ 해당 사업목적 변경이 회사의 주된 사업에 미치는 영향 등

#### 사업목적 1. 반도체, 반도체 제조장비, 응용부품 등의 설계, 제조, 설계용역, 판매, 유지보수 및 관련 부가 서비스

Display Panel을 구동하는 핵심부품의 설계 및 제조, 판매를 주요 사업으로 영위하고 있는 시스템 반도체 기업으로서 기존 사업에 대한 사업목적은 보강하고 향후 진행 가능한 신사업에 선제적으로 대응하고자 사업목적 변경

#### 사업목적 2. 전자, 전기, 디스플레이, 기계기구 관련 소재, 부품, 모듈, 부속품 등의 설계, 제조, 설계용역, 판매, 유지보수 및 관련 부가 서비스

LCD 사업 분야를 넘어 OLED로 변화하는 시장 트렌드와 Display 산업 전환에 선제적으로 대응하고자 사업목적 변경

#### 사업목적 5. 부동산 매매 및 임대업

부동산 매매 목적을 추가함으로써 향후 주된 사업 확장을 위해 선제적으로 대응하고자 사업목적 변경

#### 사업목적 6. 위 각호에 부대하는 사업일체 및 투자

투자 목적을 추가함으로써 향후 주된 사업 확장을 위해 선제적으로 대응하고자 사업목적 변경

### (3) 사업목적 추가 현황

보고서 작성기준일 현재 해당사항이 없습니다.

## II. Business Description

### 1. Business overview

당사는 팹리스 기업으로 Display Panel을 구동하는 핵심부품의 설계 및 제조, 판매를 주요 사업으로 영위하고 있는 시스템 반도체 기업입니다.

Display Panel 구동 부품 중 자사는 Driver-IC, Timing Controller(T-Con), Power Management Integrated Circuit(PMIC) 제품을 중심으로 성장하고 있으며, 신규 성장동력으로 MCU, 방열기판 사업을 추진하여 사업 포트폴리오 다변화를 꾀하고 있습니다.

당사의 주요 제품은 패널을 구동하는 Driver-IC, T-Con 등이며, 주요 제품인 Driver-IC가 차지하는 비중은 25년 당기 매출액의 89.41%입니다. 당사의 매출 중 수출이 차지하는 비중은 25년 당기 매출액의 99.10%입니다.

당사는 고객사에서 제품의 종류 및 사양에 대한 요청에 부합하도록 반도체를 설계하며, 설계된 반도체는 생산능력과 기술력이 충분한 파운드리 및 조립/패키징 전문업체에 위탁을 통해 생산하여 고객사에 납품하고 있습니다.

### 2. Main products and services

[기준일: 2025년 12월 31일]

(단위 : 억원)

사업부문	품목	제27기		제26기		제25기	
		매출액	비율(%)	매출액	비율(%)	매출액	비율(%)
시스템반도체	Driver - IC	14,655	89.41	16,724	89.64	17,485	91.96
	Driver - IC 외	1,736	10.59	1,932	10.36	1,529	8.04
합계		16,391	100.00	18,656	100.00	19,014	100.00

### 3. Raw materials and production facilities

#### 가. 주요 원재료

[기준일: 2025년 12월 31일]

(단위 : 억원)

원재료명	매입액	주요매입처
WAFER 외	7,718	TSMC, SK hynix system ic(Wuxi), 엘지이노텍(주) 등
가공비 외	3,223	LB세미콘(주), Chipbond 등

당사는 반도체 제조공정을 외주위탁 가공하는 팹리스(Fabless) 업체로 Wafer 매입 비용은 경영실적에 중요한 요소이며 민감한 정보이기 때문에 Wafer 단가 및 가격 변동 추이의 기재를 생략합니다.

#### 나. 생산능력 및 설비

당사는 팹리스(Fabless) 기업으로 반도체 설계 이후의 제조 공정은 외부공정업체를 활용하고 있으며, 미래 성장사업으로 구축한 차량용 방열기판 사업은 당사 시흥캠퍼스(경기도 시흥시 소재)에 3천 평 규모의 방열기판 공장을 준공하여 25년 4월부터 방열기판을 양산하고 있습니다.

친환경 차량용 방열기판은 전력소자의 열을 외부로 확산시키기 위해 높은 열 전도성을 갖는 것이 특징이며, 전기차 시장과 함께 빠르게 성장할 것으로 전망되고 있습니다. 현재 방열기판 공장의 생산능력(CAPA, 캐파)은 연 25만장 입니다.

#### 다. 외주생산에 관한 사항

당사는 반도체 설계 이후의 제조 공정은 외부공정업체를 활용하고 있습니다. 외주공정은 크게 파운드리(Wafer 위탁생산), OSAT(테스트 & 패키징)으로 분류할 수 있으며, 당사가 활용하는 외주공정업체는 장기간 당사와 거래 관계가 있는 기업으로, 안정적으로 고품질의 제품 제조가 가능한 기업을 선정하여 위탁운영하고 있습니다.

## 4. Status of sales and orders

### 가. 매출실적

[기준일: 2025년 12월 31일]

(단위 : 억원)

사업부문	매출유형	품목	제27기	제26기	제25기	
시스템반도체	제품 및 기타	Driver-IC 등	수출	16,244	18,445	18,909
			내수	147	211	105
합계			16,391	18,656	19,014	

### 나. 판매 경로 및 방법, 전략, 주요 매출처

#### (1) 판매 및 양산 지원 조직

당사는 당기말 현재 전략마케팅부문 산하에 국내영업담당과 해외영업담당으로 구성된 영업조직을 갖추고 있으며, 해당 영업조직에서 국내외 판매를 담당하고 있습니다.

#### (2) 판매 경로

당사는 국내외 매출 모두 거래처 주문 시 제조 및 판매하는 형태로 이루어져 있으며, 당사는 고객사의 요청에 맞춰 개발 단계에서부터 고객사에서 요구하는 사양 및 특성에 맞게 제품 개발을 수행하고 있으며, 주요 외주업체에서 생산하여 고객사로 납품되고 있습니다.

구분	판매 경로
국내매출	거래처 주문→(주)LX세미콘(외주생산→출고→납품)
국외매출	

주) 국내매출은 대한민국 내에서 판매되는 매출입니다.

### (3) 판매 전략

당사는 고객 기반 강화 및 신규 고객 확대를 위해 신제품 및 신기술 개발과 아울러 차별화된 고객지원을 통하여 시장 우위를 유지해 나갈 수 있을 것으로 판단됩니다. 또한, 고객사에서 요구하는 최적의 솔루션 제품을 고객 맞춤형으로 제공함으로써 시장 지위 유지가 가능할 것으로 예상합니다.

### (4) 주요 매출처

단일 외부고객으로부터의 매출액이 당사 매출액의 10% 이상을 차지하는 고객은 2개사(社)로 25년 당기 매출액은 각각 9,123억원, 4,448억원 입니다.

### 다. 수주 상황

당사가 생산하는 디스플레이용 구동칩은 디스플레이 패널의 크기 및 특성에 따라 종류가 다양합니다. 주요 패널업체 구매 정책의 특성상 중장기적인 수주계약이 아닌 통상 10주 정도 주기로 필요한 물량의 발주가 이루어지며 수시로 추가 물량이 발주되고 있습니다.

## 5. Risk management and derivatives transactions

연결실체는 금융상품과 관련하여 신용위험, 유동성위험 및 시장위험에 노출되어 있습니다. 연결실체가 노출되어 있는 위험에 대한 정보와 연결실체의 목표, 정책, 위험 평가 및 관리 절차 그리고 자본관리에 대해서는 주석사항에 공시하고 있으며 추가적인 계량적 정보에 대해서도 본 연결재무제표 전반에 걸쳐서 공시되어 있습니다.

### 가. 신용위험관리

신용위험이란 고객이나 거래 상대방이 금융상품에 대한 계약상의 의무를 이행하지 않아 연결실체가 재무손실을 입을 위험을 의미하며 주로 거래처에 대한 매출채권과 투자자산에서 발생합니다. 채무불이행으로 인한 재무적 손실을 경감시키기 위하여 신용도가 일정 수준 이

상인 거래처와 거래하고 있으며, 신용위험 노출 및 거래처의 신용등급을 주기적으로 검토하고 있습니다. 신용위험은 금융기관과의 거래에서도 발생할 수 있으며 이러한 위험을 줄이기 위해 신용등급이 높은 은행들에 대해서만 거래하는 것을 원칙으로 하고 있습니다. 신탁예금 등 신용위험이 발생할 가능성이 많은 예금은 담당 임원의 승인을 득한 후에 신규 거래를 하도록 규정하고 있습니다. 당기말 연결실체의 신용위험에 대한 노출 정도는 현금 및 현금성자산, 단기금융상품, 매출채권, 그리고 기타채권을 포함해 최대 8,173억원 입니다.

## 나. 유동성 위험관리

회사에 있어서 적정 유동성 유지 및 관리는 경영상 매우 중요한 사항입니다. 당사는 현재 무차입 경영을 유지하고 있으며 적절한 현금 수준도 확보되어 있습니다. 또한 당사는 주기적인 자금수지 예측, 필요 현금 수준 추정 및 수입, 지출 관리 등을 통하여 적정 유동성 유지 및 관리에 만전을 다하고 있습니다.

이와는 별도로 유동성위험에 대비하여 항상 조기 유동성 확보를 위하여 금융시장과 원활한 커뮤니케이션을 진행하고 있으며 풍부한 유동성 확보를 위하여 금융기관으로부터 추가적인 차입한도 확보 등을 적극적으로 검토하고 있습니다.

## 다. 시장위험관리

시장위험이란 시장가격의 변동으로 인하여 금융상품의 공정가치나 미래현금흐름이 변동할 위험을 의미합니다.

### (1) 환위험

연결실체는 기능통화인 원화 외의 통화로 표시되는 영업수익 및 영업비용에 대해 환위험에 노출되어 있습니다. 이러한 거래들이 표시되는 주된 통화는 미국 달러(USD) 입니다.

당기말과 전기말 현재 기능통화 이외의 주된 통화로 표시된 화폐성자산 및 부채의 장부금액은 다음과 같습니다.

(단위 : 백만원)

구분	당기말	전기말
	USD	USD
외화자산	281,444.8	351,911.7
외화부채	72,882.3	153,316.7

당기말과 전기말 현재 외화에 대한 원화 환율변동이 손익(법인세반영전)에 미치는 영향은 다음과 같습니다.

(단위 : 백만원)

구분	당기말	전기말

	(5% 변동시)	(5% 변동시)
USD	±28.5	±210.6

## (2) 이자율위험

연결실체는 고정이자율 금융상품을 당기손익인식금융상품으로 처리하고 있지 않습니다. 따라서 연결실체의 수익 및 영업 현금흐름은 시장이자율의 변동으로부터 실질적으로 독립적입니다.

### 라. 자본위험관리

연결실체의 자본관리는 계속기업으로서의 존속능력을 유지하는 한편, 자본조달비용을 최소화하여 주주이익을 극대화하며 적절한 자본구조를 유지하는 것을 목표로 하고 있습니다. 연결실체는 부채비율을 기초로 자본을 관리하고 있으며 부채비율은 재무상태표상 총부채를 자본으로 나누어 산출됩니다. 당기말 현재 연결실체는 24.4%의 적절한 부채비율을 유지하고 있습니다.

### 마. 파생상품 거래 현황

당사는 환율 변동에 따른 외화 자산의 공정가치 변동 위험을 회피하기 위하여 일부 외화 매출채권에 대하여 통화선도(Currency Forward) 계약을 체결하여 헷지하고 있습니다.

2025년말 현재 당사는 미달러화(USD) 매출채권에 대하여 위험 회피 목적으로 통화선도 계약을 체결하고 있으며, 관련 자산·부채 장부금액 및 평가손익은 다음과 같습니다.

#### ① 위험회피수단의 주요 내역

(단위 : 원)

구분	계약처	계약금액 (단위: 백만)	계약환율	위험회피 시작일	위험회피 만기일	계정과목	장부금액	
							자산	부채
통화선도	신한은행 외 1	USD 146	1,379.30~1,475.80	2025.9.3 ~ 2025.12.29	2026.1.5 ~ 2026.4.7	기타금융자산/부채	2,460,241,051	1,818,844,164
합계							2,460,241,051	1,818,844,164

#### ② 위험회피항목의 주요 내역

(단위 : 원)

구분	계정	장부금액	가치변동
통화선도	매출채권	209,133,077,433	(641,396,887)

#### ③ 위험회피회계 적용 결과

(단위 : 원)

구 분	파생상품 가치변동	당기손익 인식 계정과목	위험회피의 비효과적인 부분으로 당기손익으로 인식한 금액
통화선도	641,396,887	파생상품평가이익/손실	0

주) 해당 위험회피회계 적용 파생상품에서 발생한 손익은 위험회피대상 자산에서 발생한 손익과 위험회피회계 적용 범위 내에서 상쇄됩니다.

## 6. Major contracts and research and development activities

### 가. 경영상의 주요계약 등

보고서 작성기준일 현재 해당사항이 없습니다.

### 나. 연구개발활동

#### (1) 연구개발 담당 조직

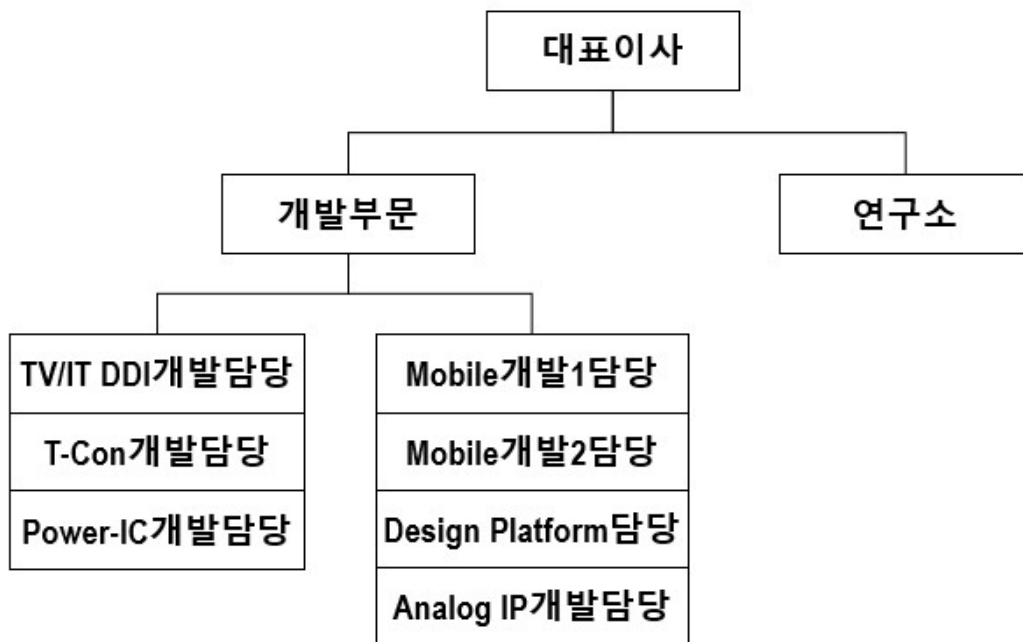

#### 2) 연구개발 비용

(단위 : 백만원)

과 목	제27기	제26기	제25기
-----	------	------	------

연구개발비용 총계		227,078	231,692	219,775
(정부보조금)		(206)	0	0
정부보조금 차감 후 연구개발비용 계		226,872	231,692	219,775
회계처리	판매비와 관리비	226,872	231,692	219,775
	제조원가	-	-	-
	개발비(무형자산)	-	-	-
연구개발비 / 매출액 비율(%) [연구개발비용계 ÷ 당기매출액 × 100]		13.9	12.4	11.6

주) 매출액비율은 정부보조금을 차감하기 전의 연구개발비용 지출 총액을 기준으로 산정하였습니다.

### (3) 연구개발 실적

당사는 디스플레이용 부품 전문 회사로 노트북, 모니터, 태블릿 PC와 같은 IT용 부품부터 TV, 모바일 기기용 부품에 이르기까지 디스플레이 전 영역에 걸쳐 다양한 제품 기술력을 확보하고 있습니다.

당사의 주력제품은 Driver-IC(D-IC), Timing Controller(T-CON), Power Management Integrated Circuit(PMIC)이며 Mobile향 P-OLED Display Driver IC(DDI), Touch Controller 등으로 제품 라인업 확대를 통해 매출성장을 해나가고 있습니다. 이와 더불어 디스플레이 이외의 다양한 애플리케이션 영역으로 기술력 확장을 통해 가전 및 전장용 시스템반도체를 개발하고 있습니다.

## 7. Other details

### 가. 지적재산권 보유 현황

연결실체는 영위하는 사업과 관련하여 2025년 12월 31일 기준 누적으로 국내특허 1,433건, 해외특허 2,521건을 보유하고 있으며 이 중 주요 특허권의 상세 내용은 다음과 같습니다.

종류	취득일	내용	근거법령	취득소요 인력 / 기간	상용화 여부
특허권	2022.05.02	디스플레이, 터치 동시 구동에 대한 특허로 35년 6월 4일까지 배타적 사용권 보유	특허법	5명 / 6년 9개월	상용화 단계
	2021.09.21	이미지 인코딩 및 디코딩 알고리즘에 대한 특허로 37년 6월까지 배타적 사용권 보유	특허법	2명 / 4년 3개월	상용화 예정
	2014.09.01	디스플레이 인트라 인터페이스 신호 복원에 대한 특허로 31년 11월까지 배타적 사용권 보유	특허법	2명 / 2년 9개월	상용화 단계
	2014.02.21	유기발광다이오드 디스플레이 구동에 대한 특허로 31년 12월까지 배타적 사용권 보유	특허법	4명 / 2년 1개월	상용화 단계
	2013.11.13	인셀 터치 디스플레이에 대한 특허로 32년 12월까지 배타적 사용권 보유	특허법	2명 / 11개월	상용화 단계
	2011.05.23	디스플레이 구동부 모니터링에 대한 특허로 29년 3월	특허법	2명 / 2년 2개월	상용화 단계

		까지 배타적 사용권 보유			
	2010.10.01	디스플레이 인트라 인터페이스 신호 전송에 대한 특허로 28년 10월까지 배타적 사용권 보유	특허법	2명 / 2년	상용화 단계

연결실체는 상기의 중요 특허권 외에도 다수의 특허권을 취득하여 보유중이며, 이들은 대부분 TV, 모바일, IT 디스플레이 등에 관한 특허로 회사의 주력 사업 제품이 쓰이거나 향후 핵심 기능으로 활용될 가능성이 높습니다. 이 외에 Auto/가전용 MCU 등 관련 특허들은 디스플레이 외 신사업 진출 시 사업에 대한 보호 역할을 할 수 있습니다. 비디오 코덱 특허 개발 중으로, 향후 표준특허 평가를 통해 수익화가 가능합니다.

## 나. 시스템반도체 부문

### (1) 산업의 특성

시스템반도체는 연산/제어 등 정보처리 기능을 하는 반도체로 가전, 모바일, 통신, 자동차 등 용도별로 특화된 시장을 형성하고 있어 다품종 맞춤형 시장으로 수천여 종의 다양한 제품으로 구성되어 있기 때문에 대부분 설계와 생산이 분업화되어 있습니다. 또한, 칩 구조가 복잡하여 우수 설계인력과 기술력이 요구되는 특성이 있습니다.

당사의 주요 제품인 Display Driver IC(DDI)는 디스플레이 패널에 투입되는 핵심 부품으로 당사는 디스플레이 산업의 업황에 영향을 받습니다.

현재 디스플레이 산업은 LCD 패널에서 OLED 패널로 트렌드가 전환되고 있습니다. OLED에는 LCD보다 높은 수준의 기술이 요구되며, 더 많은 부품의 투입이 필요하기 때문에 디스플레이 패널 전환이 이행되면 DDI 시장은 더욱 성장할 것으로 예상됩니다.

당사는 IT 분야의 디스플레이에 적용되는 제품을 시작으로 현재 TV, IT, Mobile 관련 다양한 제품 포트폴리오 확보를 통해 사업 확대 추진중입니다.

### (2) 시장의 규모 및 성장성

당사의 주요 제품인 DDI 시장의 경우, 중장기 패널 Form Factor 변화 등에 의한 신규 수요의 창출을 통해 점진적인 성장이 예상됩니다.

#### [DDI 시장 규모]

(단위: 십억달러)	2022	2023	2024	2025(E)	2026(E)	2027(E)	2028(E)
DDI	10.3	8.8	8.7	8.8	8.8	9.0	9.1

출처 : 자사 추정

당사의 전방 산업인 디스플레이 산업의 경우, 중대형(TV/ IT/ 자동차) 패널은 고해상도(8K) LCD 및 OLED 등의 프리미엄 제품의 비중 확대로 질적인 성장과 함께 중국 패널업체들의 공격적인 투자로 규모의 성장을 이루고 있습니다. 또한, 소형(스마트폰/ 스마트워치) 패널은 애플의 첫 P-OLED 폰 출시('17년)를 기점으로 중국 패널업체들의 P-OLED 시장 진입이 가속

화되고 있어, 향후 P-OLED 제품 중심의 성장이 지속될 것으로 보입니다.

**[연간 패널 판매 수량]**

(Unit : M units)	2022	2023	2024	2025(E)	2026(E)	2027(E)	2028(E)
TV	261.9	241.2	242.5	234.4	236.5	238.9	240.0
Monitor	159.3	149.1	153.2	149.5	153.6	157.2	159.1
Notebook	217.2	189.1	195.7	197.7	198.3	204.4	208.6
Tablet	256.4	244.4	255.8	263.4	265.4	268.0	269.1
Auto	192.9	205.1	210.3	217.8	223.5	229.1	234.6
Large Panel Total	1,087.6	1,028.7	1,057.5	1,062.8	1,077.3	1,097.6	1,111.4
Smartphone	1,382.9	1,266.9	1,304.4	1,323.3	1,339.7	1,361.9	1,377.3
Smartwatch	214.1	223.1	220.0	229.8	237.6	244.0	248.8
VR / AR	12.8	10.7	9.8	9.8	12.5	15.7	21.9
Small Panel Total	1,609.8	1,500.8	1,534.2	1,562.9	1,589.8	1,621.7	1,648.1

출처 : 자사 추정

**① 중대형(TV/ IT/ 자동차) Display IC**

LCD TV용 Display IC 시장은 글로벌 경기둔화로 전반적인 수요가 정체되는 상황이나, 고주사율, 고해상도 등 하이엔드 TV 제품 중심으로 성장이 예상됩니다. 또한 OLED TV용 Display IC 시장은 현재 OLED TV 패널을 양산 중인 업체가 LG디스플레이와 삼성디스플레이 밖에 없기 때문에 시장 규모는 작으나, 프리미엄 제품 시장을 지속 선도할 것으로 예상됩니다. OLED TV용 Display IC는 LCD 제품과는 달리 구동 기술 외에 패널 보상 기술이 핵심이기 때문에 이에 대한 경쟁력을 보유한 업체들이 시장을 선도할 것으로 보입니다.

IT 제품은 일부 프리미엄 브랜드를 중심으로 해상도를 높이고 터치패널을 활용하는 등 새로운 기능을 더하는 방식으로 부가가치를 높이고 있습니다. 또한, 패널사들의 8.6세대 OLED 팹 투자와 함께 OLED로의 시장 전환을 준비하고 있습니다. 2024년 애플의 첫 OLED 태블릿 제품 출시를 시작으로, IT용 OLED 시장은 지속 확대될 것으로 예상됩니다.

**② 소형(스마트폰/ 스마트워치) Display IC**

스마트폰 시장은 성숙화 단계에 접어들었습니다. 스마트폰 패널 시장규모는 2022년은 약 14억 대 수준이었으나, 2023년 13억대 수준으로 감소하며 2028년까지 약 13억 대 수준의 시장규모가 유지될 것으로 예상됩니다. 선진국 스마트폰 시장의 경우 이머징 시장 대비 성장이 낮을 것으로 예상되며, 이머징 시장의 성장이 전체 스마트폰 시장의 성장을 이끌고 있습니다.

주요 글로벌 세트 업체들은 신규 수요 창출을 위해 적극적인 Form Factor 진화 전략을 추진하고 있어 P-OLED 패널을 탑재한 스마트폰 비중이 지속 증가하고 있습니다. 현재 국내 패널 업체와 중국 패널업체 간 기술격차로 P-OLED 시장은 국내 패널업체가 선도하고 있지만, 중국 패널업체들의 Capacity 확장에 따라 P-OLED 패널 시장 내 중국 업체의 점유율은 점진적으로 증가할 것으로 예상됩니다.

스마트워치 시장은 2020년 큰 폭의 성장을 기록한 후, 지속적인 성장을 이어갈 것으로 전망되며 향후 IoT 등 여러 기기와 연계된 서비스를 통해 관련 시장의 규모는 지속적으로 증가할

것으로 보입니다.

### (3) 경기변동의 특성 및 경쟁요소

Display 부품 시장의 핵심 경쟁요소는 원천기술을 바탕으로 기술경쟁력을 강화함은 물론 Display의 발전과 더불어 초기 단계에서의 시장 진입입니다. 신기술이 적용된 새로운 시장에서 의미 있는 점유율을 확보함으로써 기술경쟁력을 통한 차별화를 통해 진입 장벽을 만드는 것입니다.

Display 산업은 기술 및 자본 집약적 특성과 규모의 경제가 동시에 필요한 분야로 기술적 완성도가 높아질수록 진입 장벽도 함께 높아지는 특성이 있습니다. 과거 패널 생산 업체들 사이 치열한 경쟁을 통해 공급능력이 향상하였고 수요의 증가와 맞물려 Display 산업 전반에 걸쳐 높은 성장률을 기록했습니다. 그러나 최근에는 시장의 높은 성숙도와 제한적 수요로 인해 저성장 국면으로 접어들었으며 경기변동에 민감도가 높아 교체 수요가 크게 늘지 않는 모습입니다.

당사는 LCD에서 OLED로 변화하는 시장 트렌드에 따라, 관련 기술 개발을 통해 Display 산업 전환에 경쟁사보다 선제적으로 대응하고자 노력하고 있습니다.

### (4) 시장점유율

시장 조사기관인 Omdia의 자료(Display Driver IC Market, 2025.07)에 따르면, 당사는 글로벌 Display Driver IC 업체 기준 Top 3를 차지하고 있습니다. 최근 매출 규모 자체보다는 새로운 기술에 대한 경쟁력 확보가 회사의 경쟁우위를 판가름하는 중요한 기준으로 자리 잡고 있는 만큼, 당사는 패널 및 세트 고객사와 긴밀한 협력을 통해 OLED/P-OLED 등 프리미엄 시장에 성공적으로 진입하고 있으며 Display 외에도 가전, 자동차 등 새로운 영역으로 사업 확장을 지속적으로 꾀하고 있습니다.

### (5) 회사의 강점

당사는 Display 시스템 반도체 핵심 부품을 Total Solution으로 제공함은 물론 수입의존도가 높았던 제품들을 국산화하여 국내 전방업체들의 안정적인 부품 조달과 가격경쟁력 강화에 기여하고 있습니다. 또한 끊임없는 기술 개발을 통해 고객사 맞춤형 프리미엄 제품을 제공함으로써 고객사의 시장 선도를 적극 지원하고 있습니다. 전방업체와의 신뢰를 기반으로 한 상생전략은 당사의 큰 경쟁력으로 작용하고 있습니다.

이를 통해 신제품 개발부터 공급에 이르기까지 타 업체보다 시장 변화에 신속하고 유연하게 대처할 수 있는 기술 대응력을 확보해 왔습니다. 이에 당사는 독자적인 설계 기술력을 바탕으로 국내외 고객사 확보를 통해 고객 다변화를 이루어 나가고 있습니다.

## 다. 신규사업 관련 내용과 전망

당사는 자동차 인포테인먼트 디스플레이용 반도체, 모터 구동용 반도체 등 다양한 자동차 분야 제품을 육성하고 있으며, 전기차 등에 쓰이는 고강도 및 높은 방열 성능을 지원하는 방열 기판을 개발하고 있습니다.

방열기판은 전력반도체의 동작 수명 및 안정성에 큰 영향을 주는 핵심 소재로, 전력소자의 열을 외부로 확산시키기 위해 높은 열전도성을 갖는 기판을 통칭하며 절연성 세라믹(알루미나, 질화규소, 질화알루미늄) 기판에 Cu(구리)를 접합한 형태를 가지고 있습니다. 방열기판 시장은 친환경 전기차, 신재생에너지 시장과 함께 높은 성장이 예상되는 분야로 '24년 ~'30년 CAGR 11% 성장이 예상됩니다.

MCU는 국내 가전용을 중심으로 수요를 확보하여 외판시장 확대 진입을 목표로 사업기반을 구축하고 있으며, 자동차 시장에서 전기차 및 자율주행차의 성장으로 차량용 반도체 시장수요는 지속적으로 증가할 것으로 예상됩니다. 이에 당사는 자동차 분야의 제품을 육성 중이며, 신규 사업에 대한 투자 및 차별화된 기술 확보를 통해 지속 가능한 성장을 위한 사업 동력을 구축하고 있습니다.

### III. Financial Matters

#### 1. Summary of financial information

##### 가. 요약연결재무정보

당사의 제27기 연결재무제표는 한국채택국제회계기준으로 작성되었으며 외부감사인의 감사를 받았습니다. 비교표시된 제26기, 제25기 연결재무제표는 한국채택국제회계기준으로 작성되었습니다.

(단위 : 백만원)

구 분	제27기	제26기	제25기
	2025년 12월 31일	2024년 12월 31일	2023년 12월 31일
[유동자산]	1,062,106	1,124,302	902,886
· 당좌자산	868,805	912,862	566,995
· 재고자산	193,301	211,440	335,891
[비유동자산]	337,738	375,500	302,179
· 유형자산	144,688	148,750	125,940
· 무형자산	81,730	84,392	73,937
· 기타비유동자산	111,320	142,358	102,302
자산총계	1,399,844	1,499,802	1,205,065
[유동부채]	240,342	351,838	207,337
[비유동부채]	33,895	68,377	20,964
부채총계	274,237	420,215	228,301
[자본금]	8,132	8,132	8,132
[자본잉여금]	76,343	76,343	76,343
[기타자본항목]	(243)	152	(1,073)
[이익잉여금]	1,041,375	994,960	893,362
[비지배지분]	-	-	-
자본총계	1,125,607	1,079,587	976,764
	(2025년 1월 1일 ~ 2025년 12월 31일)	(2024년 1월 1일 ~ 2024년 12월 31일)	(2023년 1월 1일 ~ 2023년 12월 31일)
매출액	1,639,071	1,865,622	1,901,445
영업이익	108,856	167,077	129,036
당기순이익	82,633	130,509	101,204
· 지배기업소유주지분	82,633	130,509	101,204
· 비지배지분	-	-	-
기본주당순이익(원)	5,081	8,024	6,222

회석주당순이익(원)	5,081	8,024	6,222
연결에 포함된 회사수	4개	4개	3개

## 나. 요약재무정보

당사의 제27기 재무제표는 한국채택국제회계기준으로 작성되었으며 외부감사인의 감사를 받았습니다. 비교표시된 제26기, 제25기 재무제표는 한국채택국제회계기준으로 작성되었습니다.

(단위 : 백만원)

구 분	제27기	제26기	제25기
	2025년 12월 31일	2024년 12월 31일	2023년 12월 31일
[유동자산]	1,052,637	1,115,610	897,568
· 당좌자산	859,336	904,170	561,677
· 재고자산	193,301	211,440	335,891
[비유동자산]	333,635	369,576	298,121
· 유형자산	138,969	143,762	122,829
· 무형자산	81,065	83,524	73,795
· 기타비유동자산	113,601	142,290	101,497
자산총계	1,386,272	1,485,186	1,195,688
[유동부채]	239,743	350,524	208,177
[비유동부채]	32,373	66,787	19,894
부채총계	272,116	417,311	228,071
[자본금]	8,132	8,132	8,132
[자본잉여금]	76,343	76,343	76,343
[기타자본항목]	(381)	(381)	(381)
[이익잉여금]	1,030,062	983,781	883,523
자본총계	1,114,156	1,067,875	967,617
종속·관계·공동기업 투 자주식의 평가방법	원가법	원가법	원가법
	(2025년 1월 1일~ 2025년 12월 31일)	(2024년 1월 1일~ 2024년 12월 31일)	(2023년 1월 1일 ~2023년 12월 31일)
매출액	1,639,071	1,865,622	1,901,445
영업이익	105,577	164,117	126,624
당기순이익	82,499	129,169	97,316
기본주당순이익(원)	5,072	7,942	5,983
회석주당순이익(원)	5,072	7,942	5,983

## 2. Consolidated financial statements

### 2-1. Consolidated Statement Of Financial Position

#### Consolidated Statement Of Financial Position

FY 2025 12/31/2025 Current

FY 2024 12/31/2024 Current

FY 2023 12/31/2023 Current

(Unit : KRW)

	FY 2025	FY 2024	FY 2023
Assets			
Current assets	1,062,105,944,395	1,124,302,602,321	902,885,508,054
Cash and cash equivalents (Note6,7,8)	178,168,748,471	238,812,527,045	184,417,149,183
Short-term deposits, not classified as cash equivalents (Note6,7,9)	270,433,128,712	160,000,000,000	120,514,272,143
Trade current receivables (Note6,7,10,34)	354,752,505,821	448,798,746,663	204,968,516,437
Other current receivables (Note6,7,10,34)	5,842,628,642	5,316,108,562	3,418,658,323
Other current assets (Note12)	57,148,045,525	59,935,403,474	53,675,872,497
Other current financial assets (Note6,7,11)	2,460,241,051	0	0
Current inventories (Note13)	193,300,646,173	211,439,816,577	335,891,039,471
Non-current assets	337,737,532,090	375,499,346,539	302,179,436,683
Other non current receivables (Note6,7,10,33)	8,091,937,574	9,482,830,679	12,768,553,040
Investments accounted for using equity method (Note14)	49,873,865,931	47,624,683,592	47,935,017,586
Property, plant and equipment (Note15)	112,616,342,337	111,129,212,477	104,427,738,469
Right-of-use assets (Note17)	32,071,105,147	37,621,013,253	21,512,251,346
Intangible assets and goodwill (Note16)	81,730,493,645	84,391,556,772	73,937,288,123
Other non-current assets (Note12)	19,924,538,763	52,660,261,648	8,994,436,051
Other non-current financial assets (Note6,11)	6,000,000,000	0	0
Non current net defined benefit asset (Note30)	8,322,180,994	5,795,123,835	9,689,545,632
Net deferred tax assets (Note31)	19,107,067,699	26,794,664,283	22,914,606,436
Assets	1,399,843,476,485	1,499,801,948,860	1,205,064,944,737
Liabilities			
Current liabilities	240,341,464,360	351,838,480,250	207,337,013,241

Current trade payables (Note6,7,18,34)	114,089,548,225	153,443,980,008	97,600,609,220
Other current payables (Note6,7,18,34)	77,431,644,260	102,575,719,049	44,464,287,526
Other current liabilities (Note19)	28,845,047,210	50,866,220,497	32,386,322,421
Other current financial liabilities (Note6,7,11)	1,818,844,164	13,642,987,958	0
Current lease liabilities (Note6,17)	8,191,728,920	9,882,329,798	7,643,405,206
Current tax liabilities	9,964,651,581	21,427,242,940	25,242,388,868
Non-current liabilities	33,895,447,543	68,376,942,104	20,964,194,264
Other non current payables (Note6,7,18)	2,609,889,895	34,505,887,888	1,825,320,000
Other non-current liabilities (Note19)	6,990,880,859	6,623,694,362	5,657,823,936
Non current lease liabilities (Note6,17)	24,292,742,544	27,245,378,294	13,481,050,328
Net deferred tax liabilities (Note31)	1,934,245	1,981,560	0
Total liabilities	274,236,911,903	420,215,422,354	228,301,207,505
Equity			
Equity attributable to owners of parent	1,125,606,564,582	1,079,586,526,506	976,763,737,232
Issued capital (Note1,20)	8,132,150,000	8,132,150,000	8,132,150,000
Capital surplus (Note20)	76,343,170,500	76,343,170,500	76,343,170,500
Accumulated other comprehensive income (Note21)	(243,533,650)	151,598,197	(1,072,918,655)
Retained earnings (Note22)	1,041,374,777,732	994,959,607,809	893,361,335,387
Non-controlling interests	0	0	0
Total equity	1,125,606,564,582	1,079,586,526,506	976,763,737,232
Equity and liabilities	1,399,843,476,485	1,499,801,948,860	1,205,064,944,737

## 2-2. Consolidated Income Statement

### Consolidated Income Statement

FY 2025	From 01/01/2025 To 12/31/2025
FY 2024	From 01/01/2024 To 12/31/2024
FY 2023	From 01/01/2023 To 12/31/2023

(Unit : KRW)

	FY 2025	FY 2024	FY 2023
Revenue (Note5,27,34)	1,639,070,665,791	1,865,621,538,499	1,901,444,975,029
Cost of sales (Note29,34)	1,115,880,275,236	1,249,744,048,726	1,367,468,136,980
Gross profit	523,190,390,555	615,877,489,773	533,976,838,049

Selling, general and administrative expense (Note28,29,34)	414,334,335,002	448,800,685,957	404,941,181,710
Operating income(loss)	108,856,055,553	167,076,803,816	129,035,656,339
Finance income (Note6,25)	26,897,966,273	19,737,759,357	12,985,625,309
Finance costs (Note6,25)	17,269,395,620	33,787,507,774	24,997,658,777
Non-operating Income (Note6,26)	27,407,831,913	43,258,740,760	31,252,845,566
Non-operating expense (Note6,26)	36,894,316,307	28,230,967,390	24,993,326,366
Share of profit (loss) of associates and joint ventures accounted for using equity method (Note14)	(2,062,950,773)	(59,124,068)	3,003,366,960
Profit (loss) before tax	106,935,191,039	167,995,704,701	126,286,509,031
Tax expense (income) (Note31)	24,302,109,695	37,486,550,771	25,082,976,025
Profit (loss)	82,633,081,344	130,509,153,930	101,203,533,006
Profit (loss), attributable to			
Profit (loss), attributable to owners of parent	82,633,081,344	130,509,153,930	101,203,533,006
Profit (loss), attributable to non-controlling interests	0	0	0
Earnings per share			
Basic earnings (loss) per share (Unit : KRW)	5,081	8,024	6,222
Diluted earnings (loss) per share (Unit : KRW)	5,081	8,024	6,222

## 2-3. Consolidated Statement Of Comprehensive Income

### Consolidated Statement Of Comprehensive Income

FY 2025 From 01/01/2025 To 12/31/2025

FY 2024 From 01/01/2024 To 12/31/2024

FY 2023 From 01/01/2023 To 12/31/2023

(Unit : KRW)

	FY 2025	FY 2024	FY 2023
Profit (loss)	82,633,081,344	130,509,153,930	101,203,533,006
Other comprehensive income	2,421,276,732	1,589,375,344	(1,611,094,528)
Other comprehensive income that will not be reclassified to profit or loss, net of tax	2,354,568,432	187,362,725	(1,148,952,657)

Other comprehensive income, net of tax, gains (losses) on remeasurements of defined benefit plans (Note30)	2,816,408,579	364,858,492	(1,319,886,484)
Share of other comprehensive income of associates and joint ventures accounted for using equity method that will not be reclassified to profit or loss, net of tax	(461,840,147)	(177,495,767)	170,933,827
Other comprehensive income that will be reclassified to profit or loss, net of tax	66,708,300	1,402,012,619	(462,141,871)
Gains (losses) on exchange differences on translation of foreign operations, net of tax	121,527,891	1,093,417,528	(79,002,933)
Share of other comprehensive income of associates and joint ventures accounted for using equity method that will be reclassified to profit or loss, net of tax	(54,819,591)	308,595,091	(383,138,938)
Comprehensive income	85,054,358,076	132,098,529,274	99,592,438,478
Comprehensive income attributable to			
Comprehensive income, attributable to owners of parent	85,054,358,076	132,098,529,274	99,592,438,478
Comprehensive income, attributable to non-controlling interests	0	0	0

## 2-4. Consolidated Statement Of Changes In Equity

### Consolidated Statement Of Changes In Equity

FY 2025 From 01/01/2025 To 12/31/2025  
FY 2024 From 01/01/2024 To 12/31/2024  
FY 2023 From 01/01/2023 To 12/31/2023

(Unit : KRW)

	Equity						
	Equity attributable to owners of parent					Non-controlling interests	Total of Equity
	Issued capital	Capital surplus	Accumulated other comprehensive income	Retained earnings	Total of Equity attributable to owners of parent		
2023.01.01 (Equity at beginning of period)	8,132,150,000	76,343,170,500	(781,710,611)	866,667,038,865	950,360,648,754	0	950,360,648,754
Profit (loss)	0	0	0	101,203,533,006	101,203,533,006	0	101,203,533,006
Other comprehensive income, net of tax, gains (losses) on remeasurements of defined benefit plans	0	0	0	(1,319,886,484)	(1,319,886,484)	0	(1,319,886,484)

Other comprehensive income, net of tax, exchange differences on translation of foreign operations	0	0	(79,002,933)	0	(79,002,933)	0	(79,002,933)
Share of other comprehensive income of associates and joint ventures accounted for using equity method, net of tax	0	0	(212,205,111)	0	(212,205,111)	0	(212,205,111)
Dividends recognised as distributions to owners	0	0	0	(73,189,350,000)	(73,189,350,000)	0	(73,189,350,000)
2023.12.31 (Equity at end of period)	8,132,150,000	76,343,170,500	(1,072,918,655)	893,361,335,387	976,763,737,232	0	976,763,737,232
2024.01.01 (Equity at beginning of period)	8,132,150,000	76,343,170,500	(1,072,918,655)	893,361,335,387	976,763,737,232	0	976,763,737,232
Profit (loss)	0	0	0	130,509,153,930	130,509,153,930	0	130,509,153,930
Other comprehensive income, net of tax, gains (losses) on remeasurements of defined benefit plans	0	0	0	364,858,492	364,858,492	0	364,858,492
Other comprehensive income, net of tax, exchange differences on translation of foreign operations	0	0	1,093,417,528	0	1,093,417,528	0	1,093,417,528
Share of other comprehensive income of associates and joint ventures accounted for using equity method, net of tax	0	0	131,099,324	0	131,099,324	0	131,099,324
Dividends recognised as distributions to owners	0	0	0	(29,275,740,000)	(29,275,740,000)	0	(29,275,740,000)
2024.12.31 (Equity at end of period)	8,132,150,000	76,343,170,500	151,598,197	994,959,607,809	1,079,586,526,506	0	1,079,586,526,506
2025.01.01 (Equity at beginning of period)	8,132,150,000	76,343,170,500	151,598,197	994,959,607,809	1,079,586,526,506	0	1,079,586,526,506
Profit (loss)	0	0	0	82,633,081,344	82,633,081,344	0	82,633,081,344
Other comprehensive income, net of tax, gains (losses) on remeasurements of defined benefit plans	0	0	0	2,816,408,579	2,816,408,579	0	2,816,408,579

Other comprehensive income, net of tax, exchange differences on translation of foreign operations	0	0	121,527,891	0	121,527,891	0	121,527,891
Share of other comprehensive income of associates and joint ventures accounted for using equity method, net of tax	0	0	(516,659,738)	0	(516,659,738)	0	(516,659,738)
Dividends recognised as distributions to owners	0	0	0	(39,034,320,000)	(39,034,320,000)	0	(39,034,320,000)
2025.12.31 (Equity at end of period)	8,132,150,000	76,343,170,500	(243,533,650)	1,041,374,777,732	1,125,606,564,582	0	1,125,606,564,582

## 2-5. Consolidated Statement Of CashFlows

### Consolidated Statement Of CashFlows

FY 2025	From 01/01/2025 To 12/31/2025
FY 2024	From 01/01/2024 To 12/31/2024
FY 2023	From 01/01/2023 To 12/31/2023

(Unit : KRW)

	FY 2025	FY 2024	FY 2023
Cash flows from (used in) operating activities	137,086,532,839	168,867,504,547	102,678,750,002
Cash flows from (used in) operations	153,767,800,609	197,228,793,518	143,157,710,311
Profit (loss)	82,633,081,344	130,509,153,930	101,203,533,006
Adjustments to reconcile profit (loss) (Note32)	70,242,277,941	99,468,859,991	113,958,211,112
Adjustments for assets and liabilities of operating activities (Note32)	892,441,324	(32,749,220,403)	(72,004,033,807)
Interest received, classified as operating activities	13,657,020,194	17,024,395,427	12,328,108,858
Interest paid, classified as operating activities	(1,366,038,261)	(943,409,396)	(448,344,323)
Dividends received, classified as operating activities	171,207,150	382,309,250	273,716,051
Income taxes paid (refund), classified as operating activities	(29,143,456,853)	(44,824,584,252)	(52,632,440,895)
Cash flows from (used in) investing activities	(148,843,852,642)	(76,816,118,580)	(26,518,562,091)
Purchase of short term Financial Instruments	(430,429,301,217)	(640,000,000,000)	(170,014,946,386)
Proceeds from sales of short term Financial Instruments	320,000,000,000	600,538,046,281	180,000,000,000
Purchase of other receivables	(988,213,358)	(1,735,991,200)	(365,301,081)
Proceeds from sales of other receivables	1,346,435,976	5,581,397,831	2,697,261,698
Purchase of property, plant and equipment	(19,613,805,325)	(23,079,612,443)	(32,926,692,756)

Proceeds from sales of property, plant and equipment	1,360,191,280	22,434,000	19,521,232,600
Purchase of intangible assets	(9,533,398,718)	(18,961,920,322)	(19,743,067,166)
Proceeds from sales of intangible assets, classified as investing activities	14,238,720	819,527,273	1,000
Purchase of other financial assets	(6,000,000,000)	0	0
Purchase of investments in associates	(5,000,000,000)	0	(5,687,050,000)
Cash flows from (used in) financing activities	(48,821,681,499)	(38,126,909,406)	(81,590,138,998)
Dividends paid, classified as financing activities (Note32)	(39,034,211,466)	(29,275,659,685)	(73,189,350,000)
Payments of lease liabilities, classified as financing activities (Note32)	(9,787,470,033)	(8,851,249,721)	(8,400,788,998)
Increase (decrease) in cash and cash equivalents before effect of exchange rate changes	(60,579,001,302)	53,924,476,561	(5,429,951,087)
Cash and cash equivalents at beginning of period	238,812,527,045	184,417,149,183	188,365,134,297
Effect of exchange rate changes on cash and cash equivalents	(64,777,272)	470,901,301	1,481,965,973
Cash and cash equivalents at end of period	178,168,748,471	238,812,527,045	184,417,149,183

### 3. Notes to the consolidated financial statements

#### 1. Corporate information and statement of IFRS compliance (Consolidated)

주식회사 LX세미콘(이하 "지배기업")과 종속기업(이하 지배기업과 종속기업을 일괄하여 "연결실체")의 일반적인 사항은 다음과 같습니다.

##### 1.1 회사의 개요

##### (1) 지배기업의 개요

주식회사 LX세미콘은 FPD(Flat Panel Display) 반도체 IC 설계 및 제조를 목적으로 1999년 11월 11일에 설립되었으며 대전광역시 유성구 테크노2로 222에 소재하고 있습니다. 지배기업은 2001년 10월 19일에 한국산업기술진흥회로부터 기술개발촉진법 제16조 및 동법 시행령 제15조 제1항에 의해 기업부설연구소 인증서를 받았으며 2011년 10월 23일에 대덕연구개발특구 등의 육성에 관한 특별법 제9조 제1항의 규정에 의해 첨단기술기업으로 지정되었습니다.

지배기업은 2010년 6월 8일에 주식을 코스닥시장에 상장한 이후, 2021년 7월 1일 회사명을 주식회사 실리콘웍스에서 주식회사 LX세미콘으로 변경하였으며, 2022년 11월 3일자로 코스닥시장에서 상장 폐지하고 유가증권시장으로 이전상장하였습니다. 당기말 현재 지배기업의 자본금은 8,132,150천원(발행주식수 16,264,300주, 수권주식수 50,000,000주)입니다.

당기말 현재 지배기업의 주주현황은 다음과 같습니다.

(단위: 주)				
주주명	소유 주식수	지분율	비고	
(주)LX홀딩스	5,380,524	33.08%	최대주주	
기타	10,883,776	66.92%	-	
합 계	16,264,300	100%		

##### (2) 당기말과 전기말 현재 연결대상 종속기업 개요

회사명	소재지	주요 영업활동	결산월	당기말 지배지분율	전기말 지배지분율
LX Semicon U.S.A., Inc	미국	반도체제조설계	12월	100%	100%
LX Semicon China Co., Ltd.	중국	반도체제조설계	12월	100%	100%
LX Semicon Japan Co., Ltd.	일본	반도체제조설계	12월	100%	100%
LX Semicon Taiwan Co., Ltd.	대만	반도체제조설계	12월	100%	100%

당기 중 신규로 연결에 포함되거나 연결에서 제외된 종속기업은 없습니다.

(3) 종속기업의 요약 재무정보

연결대상 종속기업의 당기말 및 전기말 현재 요약 재무상태표와 각 회계기간의 요약포괄손익계산서는 다음과 같습니다.

(단위: 원)						
회사명	당기말			당기		
	자산	부채	자본	매출	당기순손익	총포괄손익
LX Semicon U.S.A., Inc	1,921,486,429	235,400,324	1,686,086,105	5,096,412,858	191,169,663	156,347,659
LX Semicon China Co., Ltd.	13,032,405,285	3,100,696,464	9,931,708,821	18,127,303,354	1,212,343,496	1,403,015,824
LX Semicon Japan Co., Ltd.	3,743,780,321	1,483,245,652	2,260,534,669	9,560,241,170	528,437,397	474,048,073
LX Semicon Taiwan Co., Ltd.	1,439,948,831	546,254,719	893,694,112	1,585,471,773	71,475,974	91,542,865

(단위: 원)						
회사명	전기말			전기		
	자산	부채	자본	매출	당기순손익	총포괄손익
LX Semicon U.S.A., Inc	1,945,377,037	415,638,591	1,529,738,446	4,409,461,041	121,385,138	302,687,305
LX Semicon China Co., Ltd.	11,732,122,776	3,203,429,779	8,528,692,997	17,481,192,039	1,158,382,310	1,972,906,709
LX Semicon Japan Co., Ltd.	4,414,172,450	2,627,685,854	1,786,486,596	8,975,191,238	385,755,579	436,465,952
LX Semicon Taiwan Co., Ltd.	1,581,446,618	779,295,371	802,151,247	891,880,299	38,380,658	85,261,247

2, 3. List of accounting policies (Consolidated)

2. 재무제표 작성 기준

연결실체의 연결재무제표는 한국채택국제회계기준(이하 기업회계기준)에 따라 작성되었습니다. 한국채택국제회계기준은 국제회계기준위원회("IASB")가 발표한 기준서와 해석서 중 대한민국이 채택한 내용을 의미합니다.

연결재무제표는 다음을 제외하고는 역사적 원가에 기초하여 작성하였습니다.

- 특정 금융자산과 금융부채(파생상품 포함), 공정가치로 측정하는 특정 유형자산과 투자부동산 유형
- 순공정가치로 측정하는 매각예정자산
- 공정가치로 측정하는 조건부대가
- 확정급여제도와 공정가치로 측정하는 사외적립자산

한국채택국제회계기준은 재무제표 작성 시 중요한 회계추정의 사용을 허용하고 있으며, 회계정책을 적용함에 있어 경영진의 판단을 요구하고 있습니다. 보다 복잡하고 높은 수준의 판단이 필요한 부분이나 중요한 가정 및 추정이 필요한 부분은 주석 4에서 설명하고 있습니다.

### 3. 중요한 회계정책

다음은 연결재무제표 작성에 적용된 중요한 회계정책입니다. 이러한 정책은 별도의 언급이 없다면, 표시된 회계기간에 계속적으로 적용됩니다.

#### 3.1 회계정책과 공시의 변경

##### 3.1.1 연결실체가 채택한 제·개정 기준서 및 해석서

연결실체는 2025년 1월 1일로 개시하는 회계기간부터 다음의 제·개정 기준서 및 해석서를 신규로 적용하였습니다.

##### (1) 기업회계기준서 제1021호 '환율변동효과'와 기업회계기준서 제1101호 '한국채택국제회계기준의 최초채택' 개정 - 교환가능성 결여

통화의 교환가능성을 평가하고 다른 통화와 교환이 가능하지 않다면 현물환율을 추정하며 관련 정보를 공시하도록 하고 있습니다. 해당 기준서의 개정이 연결재무제표에 미치는 중요한 영향은 없습니다.

##### (2) 기업회계기준서 제1117호 '보험계약' 개정

보험계약을 측정하기 위해 사용한 투입변수의 추정기법이 보험 관련 법규에서 요구하는 원칙적인 추정기법과 다른 경우, 그 차이내역과 연결재무제표에 미치는 영향이 재무제표이용자들에게 목적적합하고 중요하다고 판단된다면 이를 공시합니다.

##### 3.1.2 연결실체가 적용하지 않은 제·개정 기준서 및 해석서

제정 또는 공표되었으나 시행일이 도래하지 않아 적용하지 아니한 제·개정 기준서 및 해석서는 다음과 같습니다.

##### (1) 기업회계기준서 제1109호 '금융상품', 제1107호 '금융상품: 공시' 개정

실무에서 제기된 의문에 대응하고 새로운 요구사항을 포함하기 위해 기업회계기준서제1109호 '금융상품'과 제1107호 '금융상품: 공시'가 개정되었습니다. 동 개정사항은 2026년 1월 1일 이후 시작하는 회계연도부터 적용되며, 조기적용이 허용됩니다. 주요 개정내용은 다음과 같습니다. 연결실체는 동 개정으로 인한 연결재무제표의 영향을 검토중에 있습니다.

- 특정 기준을 충족하는 경우, 결제일 전에 전자지급시스템을 통해 금융부채가 결제된 것으로(제거된 것으로) 간주할 수 있도록 허용
- 금융자산이 원리금 지급만으로 구성되어 있는지의 기준을 충족하는지 평가하기 위한 추가 지침을 명확히 하고 추가함.
- 계약상 현금흐름의 시기나 금액을 변경시키는 계약조건이 기업에 미치는 영향과 기업이 노출되는 정도를 금융상품의 각 종류별로 공시
- FVOCI 지정 지분상품에 대한 추가 공시

(2) 한국채택국제회계기준 연차개선 Volume 11

한국채택국제회계기준 연차개선Volume 11은 2026년 1월 1일 이후 시작하는 회계연도부터 적용되며, 조기적용이 허용됩니다. 연결실체는 동 개정으로 인한 연결재무제표의 영향을 검토 중에 있습니다.

- 기업회계기준서 제1101호 '한국채택국제회계기준의 최초채택': K-IFRS 최초 채택시 위험회피회계 적용
- 기업회계기준서 제1107호 '금융상품:공시': 제거 손익, 실무적용지침
- 기업회계기준서 제1109호 '금융상품': 리스부채의 제거 회계처리와 거래가격의 정의
- 기업회계기준서 제1110호 '연결재무제표': 사실상의 대리인 결정
- 기업회계기준서 제1007호 '현금흐름표': 원가법

(3) 기업회계기준서 제1109호 '금융상품', 제1107호 '금융상품: 공시' 개정 - 자연에 의존하는 전력과 관련된 계약

전력 생산의 원천이 통제할 수 없는 자연 조건(예: 날씨)에 의존하기 때문에 기업이 기초 전력량의 변동성에 노출되는 계약으로 자연에 의존하는 전력과 관련된 계약을 정의하고, '자연에 의존하는 전력을 매입 또는 매도하는 계약'이 자가 사용 예외의 평가 대상임을 명확히 하였습니다. 또한, 자연에 의존하는 '예상 전력거래의' 변동 가능명목수량'을 '위험회피대상항목'으로 지정할 수 있게 하는 등 위험회피회계 요건을 변경하고, 관련 공시를 추가하였습니다. 동 개정사항은 2026년 1월 1일 이후 시작하는 회계연도부터 적용되며, 조기적용이 허용됩니다. 해당 기준서의 개정이 연결재무제표에 미치는 중요한 영향은 없습니다.

(4) 기업회계기준서 제1118호 '재무제표 표시와 공시' 제정

기업회계기준서 제1118호 '재무제표 표시와 공시'는 제1001호 '재무제표 표시'를 대체하며, 유사 기업 간 재무성과의 비교가능성을 높이고 이용자에게 더욱 목적적합한 정보를 제공하기 위한 새로운 요구사항을 포함합니다. 연결재무제표 항목의 인식이나 측정에는 영향을 미치지 않지만, 연결손익계산서와 '경영진이 정의한 성과측정치'의 공시를 포함해 표시와 공시에 미치는 영향은 광범위할 것으로 예상합니다.

기준서는 2027년 1월 1일 이후 시작하는 회계연도부터 적용되며, 조기도입이 가능합니다. 기준서의 소급 작성 요구에 따라, 2026년 12월 31일로 종료되는 회계연도의 비교정보는 기업회계기준서 제1118호에 따라 재작성됩니다.

경영진은 현재 새로운 기준서의 적용이 연결실체의 연결재무제표에 미치는 영향을 검토 중에 있으며, 기준서의 채택이 연결실체의 순손익에 미치는 영향은 없으나 연결손익계산서의 수익과 비용을

새로운 범주로 분류하게 되어 영업손익의 계산 및 보고 방식에 영향을 미칠 것으로 예상합니다.

### 3.2 연결

연결실체는 기업회계기준서 제1110호 '연결재무제표'에 따라 연결재무제표를 작성하고 있습니다.

#### (1) 종속기업

종속기업은 지배기업이 지배하고 있는 모든 기업입니다. 연결실체가 투자한 기업에 관여해서 변동 이익에 노출되거나 변동이익에 대한 권리가 있고, 투자한 기업에 대해 자신의 힘으로 그러한 이익에 영향을 미칠 능력이 있는 경우, 해당 기업을 지배한다고 판단합니다. 종속기업은 연결실체가 지배하게 되는 시점부터 연결재무제표에 포함되며, 지배력을 상실하는 시점에 연결재무제표에서 제외됩니다.

연결실체의 사업결합은 취득법으로 회계처리 됩니다. 이전대가는 취득일의 공정가치로 측정하고, 사업결합으로 취득한 식별가능한 자산·부채 및 우발부채는 취득일의 공정가치로 최초 측정하고 있습니다. 연결실체는 청산 시 순자산의 비례적 몫을 제공하는 비지배지분을 사업결합 건별로 판단하여 피취득자의 순자산 중 비례적 지분 또는 공정가치로 측정합니다. 그 밖의 비지배지분은 다른 기준서의 요구사항이 없다면 공정가치로 측정합니다. 취득관련 원가는 발생 시 당기비용으로 인식됩니다.

영업권은 이전대가, 피취득자에 대한 비지배지분의 금액과 취득자가 이전에 보유하고 있던 피취득자에 대한 지분의 취득일의 공정가치 합계액이 취득한 식별가능한 순자산보다 클 경우, 그 초과금액으로 인식됩니다. 이전대가 등이 취득한 종속기업 순자산의 공정가액보다 작다면, 그 차액은 당기손익으로 인식됩니다.

연결실체 내의 기업간에 발생하는 거래로 인한 채권, 채무의 잔액, 수익과 비용 및 미실현이익 등은 제거됩니다. 또한 종속기업의 회계정책은 연결실체에서 채택한 회계정책을 일관성 있게 적용하기 위해 차이가 나는 경우 수정됩니다.

지배력의 상실을 발생시키지 않는 비지배지분과의 거래는 비지배지분의 조정금액과 지급 또는 수취한 대가의 공정가치의 차이를 지배기업의 소유주에게 귀속되는 자본으로 직접 인식합니다. 연결실체가 종속기업에 대해 지배력을 상실하는 경우, 보유하고 있는 해당 기업의 잔여 지분은 동시점에 공정가치로 재측정되며, 관련 차액은 당기손익으로 인식됩니다.

#### (2) 관계기업

관계기업은 연결실체가 유의적 영향력을 보유하는 기업이며, 관계기업 투자는 최초에 취득원가로 인식하며 이후 지분법을 적용합니다. 연결실체와 관계기업 간의 거래에서 발생한 미실현이익은 연결실체의 관계기업에 대한 지분에 해당하는 부분만큼 제거됩니다. 관계기업의 손실 중 연결실체의 지분이 관계기업에 대한 투자지분(순투자자의 일부를 구성하는 장기투자지분 포함)과 같거나 초과하는 경우에는 지분법 적용을 중지합니다. 단, 연결실체의 지분이 영(0)으로 감소된 이후 추가 손실분에 대하여 연결실체에 법적·의제의무가 있거나, 관계기업을 대신하여 지급하여야 하는 경우, 그 금액까지만 손실과 부채로 인식합니다. 또한 관계기업 투자에 대한 객관적인 손상의 징후가 있는 경우 관계기업 투자의 회수가능액과 장부금액과의 차이는 손상차손으로 인식됩니다. 연결실체는 지분법을 적용하기 위하여 관계기업의 재무제표를 이용할 때, 유사한 상황에서 발생한 동일한 거래나 사건

에 대하여 연결실체가 적용하는 회계정책과 동일한 회계정책이 적용되었는지 검토하여 필요한 경우 관계기업의 재무제표를 조정합니다.

### (3) 공동약정

둘 이상의 당사자들이 공동지배력을 보유하는 공동약정은 공동영업 또는 공동기업으로 분류됩니다. 공동영업자는 공동영업의 자산과 부채에 대한 권리와 의무를 보유하며, 공동영업의 자산과 부채, 수익과 비용 중 자신의 몫을 인식합니다. 공동기업참여자는 공동기업의 순자산에 대한 권리를 가지며, 지분법을 적용합니다.

## 3.3 외화환산

### (1) 기능통화와 표시통화

연결실체는 연결실체 내 개별기업의 재무제표에 포함되는 항목들을 각각의 영업활동이 이루어지는 주된 경제환경에서의 통화(기능통화)를 적용하여 측정하고 있습니다. 지배기업의 기능통화는 대한민국 원화이며, 연결재무제표는 대한민국 원화로 표시되어 있습니다.

### (2) 외화거래와 보고기간말의 환산

외화거래는 거래일의 환율 또는 재측정되는 항목인 경우 평가일의 환율을 적용한 기능통화로 인식됩니다. 외화거래의 결제나 화폐성 외화 자산·부채의 환산에서 발생하는 외환차이는 당기손익으로 인식됩니다. 다만, 조건을 충족하는 현금흐름위험회피나 순투자의 위험회피의 효과적인 부분과 관련되거나 보고기업의 해외사업장에 대한 순투자의 일부인 화폐성항목에서 생기는 손익은 기타포괄손익으로 인식합니다.

비화폐성 금융자산·부채로부터 발생하는 외환차이는 공정가치 변동손익의 일부로 보아 당기손익-공정가치 측정 지분상품으로부터 발생하는 외환차이는 당기손익으로, 기타포괄손익-공정가치 측정 지분상품의 외환차이는 기타포괄손익에 포함하여 인식됩니다.

### (3) 표시통화로의 환산

연결실체의 표시통화와 다른 기능통화를 가진 모든 연결실체의 재무제표에 대해서는다음의 방법으로 환산하고 있습니다.

- 자산과 부채는 보고기간말의 마감 환율
- 수익과 비용은 해당 기간의 평균 환율
- 자본은 역사적 환율
- 환산에서 발생하는 외환 차이는 기타포괄손익으로 인식

해외사업장의 취득으로 생기는 영업권과 자산·부채의 장부금액에 대한 공정가치 조정액은 해외사업장의 자산·부채로 보아 마감 환율로 환산합니다.

## 3.4 금융자산

### (1) 분류

연결실체는 다음의 측정 범주로 금융자산을 분류합니다.

- 당기손익-공정가치 측정 금융자산
- 기타포괄손익-공정가치 측정 금융자산
- 상각후원가 측정 금융자산

금융자산은 금융자산의 관리를 위한 사업모형과 금융자산의 계약상 현금흐름 특성에 근거하여 분류합니다.

공정가치로 측정하는 금융자산의 손익은 당기손익 또는 기타포괄손익으로 인식합니다. 채무상품에 대한 투자는 해당 자산을 보유하는 사업모형에 따라 그 평가손익을 당기손익 또는 기타포괄손익으로 인식합니다. 연결실체는 금융자산을 관리하는 사업모형을 변경하는 경우에만 채무상품을 재분류합니다.

단기매매항목이 아닌 지분상품에 대한 투자는 최초 인식시점에 후속적인 공정가치 변동을 기타포괄손익으로 표시할 것을 지정하는 취소불가능한 선택을 할 수 있습니다. 지정되지 않은 지분상품에 대한 투자의 공정가치 변동은 당기손익으로 인식합니다.

## (2) 측정

연결실체는 최초 인식시점에 금융자산을 공정가치로 측정하며, 당기손익-공정가치 측정 금융자산이 아닌 경우에 해당 금융자산의 취득과 직접 관련되는 거래원가는 공정가치에 가산합니다. 당기손익-공정가치 측정 금융자산의 거래원가는 당기손익으로 비용처리합니다.

내재파생상품을 포함하는 복합계약은 계약상 현금흐름이 원금과 이자로만 구성되어 있는지를 결정할 때 해당 복합계약 전체를 고려합니다.

### ① 채무상품

금융자산의 후속적인 측정은 금융자산의 계약상 현금흐름 특성과 그 금융자산을 관리하는 사업모형에 근거합니다. 연결실체는 채무상품을 다음의 세 범주로 분류합니다.

#### (가) 상각후원가

계약상 현금흐름을 수취하기 위해 보유하는 것이 목적인 사업모형 하에서 금융자산을 보유하고, 계약상 현금흐름이 원리금만으로 구성되어 있는 자산은 상각후원가로 측정합니다. 상각후원가로 측정하는 금융자산으로서 위험회피관계의 적용 대상이 아닌 금융자산의 손익은 해당 금융자산을 제거하거나 손상할 때 당기손익으로 인식합니다. 유효이자율법에 따라 인식하는 금융자산의 이자수익은 '금융수익'에 포함됩니다.

#### (나) 기타포괄손익-공정가치 측정 금융자산

계약상 현금흐름의 수취와 금융자산의 매도 두 가지 모두를 통해 목적을 이루는 사업모형 하에서 금융자산을 보유하고, 계약상 현금흐름이 원리금만으로 구성되어 있는 금융자산은 기타포괄손익-공정가치로 측정합니다. 손상차손(환입)과 이자수익 및 외환손익을 제외하고는, 공정가치로 측정하는 금융자산의 평가손익은 기타포괄손익으로 인식합니다. 금융자산을 제거할 때에는 인식한 기타포괄손익누계액을 자본에서 당기손익으로 재분류합니다. 유효이자율법에 따라 인식하는 금융자산의 이자수익은 '금융수익'에 포함됩니다. 외환손익은 '기타영업외수익' 또는 '기타영업외비용'으로 표시하고

손상차손은 '기타영업외비용'으로 표시합니다.

#### (다) 당기손익-공정가치 측정 금융자산

상각후원가 측정이나 기타포괄손익-공정가치 측정 금융자산이 아닌 채무상품은 당기손익-공정가치로 측정됩니다. 위험회피관계가 적용되지 않는 당기손익-공정가치 측정 채무상품의 손익은 당기손익으로 인식하고 발생한 기간에 연결손익계산서에 '기타영업외수익' 또는 '기타영업외비용'으로 표시합니다.

#### ② 지분상품

연결실체는 모든 지분상품에 대한 투자를 후속적으로 공정가치로 측정합니다. 공정가치 변동을 기타포괄손익으로 표시할 것을 선택한 장기적 투자목적 또는 전략적 투자목적의 지분상품에 대해 기타포괄손익으로 인식한 금액은 해당 지분상품을 제거할때에도 당기손익으로 재분류하지 않습니다. 이러한 지분상품에 대한 배당수익은 연결실체가 배당을 받을 권리가 확정된 때 '금융수익'으로 당기손익으로 인식합니다.

당기손익-공정가치로 측정하는 금융자산의 공정가치 변동은 연결손익계산서에 '기타영업외수익' 또는 '기타영업외비용'으로 표시합니다. 기타포괄손익-공정가치로 측정하는 지분상품에 대한 손상차손(환입)은 별도로 구분하여 인식하지 않습니다.

#### (3) 손상

연결실체는 미래전망정보에 근거하여 상각후원가로 측정하거나 기타포괄손익-공정가치로 측정하는 채무상품에 대한 기대신용손실을 평가합니다. 손상 방식은 신용위험의 유의적인 증가 여부에 따라 결정됩니다. 단, 매출채권 및 리스채권에 대해 연결실체는 채권의 최초 인식시점부터 전체기간 기대신용손실을 인식하는 간편법을 적용합니다.

#### (4) 인식과 제거

금융자산의 정형화된 매입 또는 매도는 매매일에 인식하거나 제거합니다. 금융자산은 현금흐름에 대한 계약상 권리가 소멸하거나 금융자산을 양도하고 소유에 따른 위험과 보상의 대부분을 이전한 경우에 제거됩니다.

연결실체가 금융자산을 양도한 경우라도 채무자의 채무불이행시의 소구권 등으로 양도한금융자산의 소유에 따른 위험과 보상의 대부분을 연결실체가 보유하는 경우에는 이를 제거하지 않고 그 양도자산 전체를 계속하여 인식하되, 수취한 대가를 금융부채로 인식합니다.

#### (5) 금융상품의 상계

금융자산과 부채는 인식한 자산과 부채에 대해 법적으로 집행가능한 상계권리를 현재 보유하고 있고, 순액으로 결제하거나 자산을 실현하는 동시에 부채를 결제할 의도를 가지고 있을 때 상계하여 연결채무상태표에 순액으로 표시합니다. 법적으로 집행가능한 상계권리는 미래사건에 좌우되지 않으며, 정상적인 사업과정의 경우와 채무불이행의 경우 및 지급불능이나 파산의 경우에도 집행가능한 것을 의미합니다.

### 3.5 파생상품

파생상품은 파생상품 계약 체결 시점에 공정가치로 최초 인식되며 이후 공정가치로 재측정됩니다. 위험회피회계의 적용 요건을 충족하지 않는 파생상품은 매매목적으로 분류되고 파생상품의 공정가치 변동은 거래의 성격에 따라 '금융수익(비용)'으로 손익계산서에 인식됩니다. 파생상품의 공정가치 변동은 해당 파생상품이 위험회피수단으로 지정되었는지 여부 및 위험회피대상의 성격에 따라 다르게 회계처리됩니다. 연결실체는 파생상품을 위험회피목적으로 체결하고 있으며, 그 중 일부 파생상품에 대하여 다음과 같은 위험회피관계의 위험회피수단으로 지정하고 있습니다.

- 인식된 자산이나 부채 또는 확정계약의 공정가치 변동에 대한 위험회피 (공정가치 위험회피)

연결실체는 위험회피의 개시시점에 위험회피수단이 위험회피대상의 현금흐름의 변동을 상쇄할 것으로 기대되는지를 포함하여 위험회피수단과 위험회피대상의 경제적 관계를 문서화합니다. 또한, 연결실체는 위험회피거래를 수행하기 위한 위험관리 목적과 전략을 문서화 합니다.

위험회피 목적을 위해 사용된 파생상품의 공정가치는 주석 6에 공시되었습니다.

위험회피수단인 파생상품의 전체 공정가치는 위험회피대상의 잔여 만기가 12개월보다 길 경우 비유동자산이나 부채로 분류되고, 12개월 이하인 경우 유동자산이나 유동부채로 분류됩니다. 위험회피수단으로 지정되지 않은 파생상품부채는 결제일에 따라 유동과 비유동으로 구분되고, 파생상품자산은 예상만기에 따라 유동과 비유동으로 구분됩니다.

공정가치 위험회피의 위험회피수단으로 지정된 파생상품의 공정가치 변동은 위험회피 대상의 회피대상위험으로 인한 공정가치 변동과 함께 손익계산서에 인식됩니다. 위험회피회계의 요건이 더 이상 충족되지 않는 경우에는 유효이자율법이 적용되는 위험회피대상의 경우 잔여 만기에 걸쳐 이자수익을 상각합니다.

### 3.6 매출채권

매출채권은 유의적인 금융요소를 포함하지 않는 경우에는 무조건적인 대가의 금액으로, 유의적인 금융요소를 포함하는 경우에는 공정가치로 최초 인식합니다. 매출채권은 후속적으로 유효이자율법을 적용한 상각후원가에 손실충당금을 차감하여 측정됩니다.

### 3.7 재고자산

재고자산은 원가와 순실현가능가치 중 작은 금액으로 표시되고, 재고자산의 원가는 월 총평균법에 따라 결정됩니다.

### 3.8 유형자산

유형자산은 원가에서 감가상각누계액과 손상차손누계액을 차감하여 표시됩니다. 역사적 원가는 자산의 취득에 직접적으로 관련된 지출을 포함합니다.

토지를 제외한 자산은 취득원가에서 잔존가치를 제외하고, 다음의 추정 경제적 내용연수에 걸쳐 정액법으로 상각됩니다.

과 목	추정 내용연수
건물 및 구축물	20년 ~ 40년

기계장치	5년 ~ 8년
비품	4년
기타의 유형자산	2년 ~ 8년

유형자산의 감가상각방법과 잔존가치 및 경제적 내용연수는 매 회계연도 말에 재검토 되고 필요한 경우 추정의 변경으로 조정됩니다.

### 3.9 정부보조금

정부보조금은 보조금의 수취와 정부보조금에 부가된 조건의 준수에 대한 합리적인 확신이 있을 때 공정가치로 인식됩니다. 자산관련보조금은 자산의 장부금액을 계산할 때 차감하여 표시되며, 수익 관련보조금은 이연하여 정부보조금의 교부 목적과 관련된 비용에서 차감하여 표시됩니다.

### 3.10 무형자산

영업권은 이전대가, 취득자가 이전에 보유하고 있던 피취득자에 대한 지분의 취득일 현재의 공정가치 합계액이 취득한 식별가능한 순자산을 초과하는 금액으로 인식합니다. 영업권은 원가에서 손상차손누계액을 차감한 가액으로 표시하고 있으며, 영업권에 대한 손상차손은 환입하지 않고 있습니다.

영업권을 제외한 무형자산은 역사적 원가로 최초 인식되고, 원가에서 상각누계액과 손상차손누계액을 차감한 금액으로 표시됩니다.

내부적으로 창출한 무형자산은 기술적 실현가능성, 미래경제적효익 등을 포함한 자산 인식요건이 충족된 시점 이후에 발생한 지출금액의 합계입니다. 계약적 고객관계는 사업결합으로 취득한 무형자산으로 취득일의 공정가치로 인식하고 있습니다. 회원권은 이용 가능 기간에 대하여 예측가능한 제한이 없으므로 내용연수가 한정되지 않아 상각되지 않습니다. 한정된 내용연수를 가지는 다음의 무형자산은 추정내용연수동안 정액법으로 상각됩니다.

과 목	추정 내용연수
산업재산권	10년
소프트웨어	5년
기타의 무형자산	5년

### 3.11 비금융자산의 손상

영업권이나 내용연수가 비한정인 무형자산에 대하여는 매년 또는 자산손상을 시사하는 징후가 있을 때, 상각대상 자산에 대하여는 자산손상을 시사하는 징후가 있을 때 손상검사를 수행하고 있습니다. 손상차손은 회수가능액(사용가치 또는 처분부대원가를 차감한 공정가치 중 높은 금액)을 초과하는 장부금액만큼 인식되고 영업권 이외의 비금융자산에 대한 손상차손은 매 보고기간말에 환입가능성이 검토됩니다.

### 3.12 매입채무와 기타채무

매입채무와 기타채무는 연결실체가 보고기간말 전에 제공받은 재화나 용역에 대하여지급하지 않은 부채입니다. 매입채무와 기타채무는 보고기간 후 12개월 후에 지급기일이도래하는 것이 아니라면

재무상태표에서 유동부채로 표시합니다. 해당 채무는 최초에 공정가치로 인식하고 이후 유효이자율법을 사용한 상각후원가로 측정합니다.

### 3.13 금융부채

#### (1) 분류 및 측정

연결실체의 당기손익-공정가치 측정 금융부채는 단기매매목적의 금융상품입니다. 주로 단기간 내에 재매입할 목적으로 부담하는 금융부채는 단기매매금융부채로 분류됩니다. 또한, 위험회피회계의 수단으로 지정되지 않은 파생상품이나 금융상품으로부터 분리된 내재파생상품도 단기매매금융부채로 분류됩니다.

당기손익-공정가치 측정 금융부채, 금융보증계약, 금융자산의 양도가 제거조건을 충족하지 못하는 경우에 발생하는 금융부채를 제외한 모든 비파생금융부채는 상각후원가로 측정하는 금융부채로 분류되고 있으며, 연결재무상태표 상 '매입채무', '기타채무' 등으로 표시됩니다.

차입금은 공정가치에서 발생한 거래원가를 차감한 금액으로 최초 인식하고 이후 상각후원가로 측정합니다. 받은 대가(거래원가 차감 후)와 상환금액의 차이는 유효이자율법을 사용하여 기간에 걸쳐 당기손익으로 인식합니다. 차입한도를 제공받기 위해 지급한 수수료는 차입한도의 일부나 전부로써 차입을 실행할 가능성이 높은(probable) 범위까지는 차입금의 거래원가로 인식합니다. 이 경우 수수료는 차입을 실행할 때까지 이연합니다. 차입한도약정의 일부나 전부로써 차입을 실행할 가능성이 높다는 증거가 없는 범위의 관련 수수료는 유동성을 제공하는 서비스에 대한 선급금으로서 자산으로 인식 후 관련된 차입한도기간에 걸쳐 상각합니다.

보고기간 후 12개월 이상 부채의 결제를 연기할 수 있는 실질적인 권리를 가지고 있지 않다면 차입금은 유동부채로 분류합니다.

#### (2) 제거

금융부채는 계약상 의무가 이행, 취소 또는 만료되어 소멸되거나 기존 금융부채의 조건이 실질적으로 변경된 경우에 연결재무상태표에서 제거됩니다. 소멸하거나 제3자에게 양도한 금융부채의 장부금액과 지급한 대가(양도한 비현금자산이나 부담한 부채를 포함)의 차액은 당기손익으로 인식합니다.

### 3.14 금융보증계약

연결실체가 제공한 금융보증계약은 최초에 공정가치로 인식하고, 이후 다음 중 큰 금액으로 측정합니다.

(1) 금융상품의 손상규정에 따라 산정한 손실충당금

(2) 최초 인식금액에서 기업회계기준서 제1115호에 따라 인식한 이익누계액을 차감한 금액

금융보증계약의 공정가치는 유사한 금융상품의 시장가격을 참조하거나, 금융보증이 제공된 차입금과 제공되지 않은 차입금의 이자율을 비교하거나, 향후 금융보증으로 인해 지급해야 할 금액의 현재 가치에 근거하여 추정합니다.

### 3.15 총당부채

과거사건의 결과로 현재의 법적의무나 의제의무가 존재하고, 그 의무를 이행하기 위한 자원의 유출 가능성이 높으며, 당해 금액의 신뢰성 있는 추정이 가능한 경우 판매보증충당부채, 복구충당부채 등을 인식하고 있습니다. 충당부채는 의무를 이행하기 위하여 예상되는 지출액의 현재가치로 측정되며, 시간경과로 인한 충당부채의 증가는 이자비용으로 인식됩니다.

### 3.16 당기법인세 및 이연법인세

법인세비용은 당기법인세와 이연법인세로 구성됩니다. 법인세는 기타포괄손익이나 자본에 직접 인식된 항목과 관련된 금액은 해당 항목에서 직접 인식하며, 이를 제외하고는 당기손익으로 인식됩니다.

당기법인세비용은 보고기간말 현재 제정되었거나 실질적으로 제정된 세법에 근거하여 측정합니다. 경영진은 적용 가능한 세법 규정이 해석에 따라 달라질 수 있는 상황에 대하여 연결실체가 세무신고 시 적용한 세무정책에 대하여 주기적으로 평가하고 있으며, 세무당국이 불확실한 법인세 처리를 수용할 가능성이 높은지 고려합니다. 연결실체는 법인세 측정 시 가장 가능성이 높은 금액 또는 기댓값 중 불확실성의 해소를 더 잘 예측할 것으로 예상되는 방법을 사용하여 불확실성의 영향을 반영합니다.

이연법인세는 자산과 부채의 장부금액과 세무기준액의 차이로 발생하는 일시적차이에 대하여 장부금액을 회수하거나 결제할 때의 예상 법인세효과로 인식됩니다. 다만, 사업결합 이외의 거래에서 자산·부채를 최초로 인식할 때 발생하는 이연법인세 자산과 부채는 그 거래가 회계이익이나 과세소득에 영향을 미치지 않는다면 인식되지 않습니다.

이연법인세자산은 차감할 일시적차이가 사용될 수 있는 미래 과세소득의 발생가능성이 높은 경우에 인식됩니다.

종속기업, 관계기업 및 공동기업 투자지분과 관련된 가산할 일시적차이에 대해 소멸시점을 통제할 수 있고 예측가능한 미래에 일시적차이가 소멸하지 않을 가능성이 높은 경우를 제외하고 이연법인세부채를 인식하고 있습니다. 또한 이러한 자산으로부터 발생하는 차감할 일시적차이에 대하여 일시적차이가 예측가능한 미래에 소멸할 가능성이 높고 일시적차이가 사용될 수 있는 과세소득이 발생할 가능성이 높은 경우에만 이연법인세자산을 인식하고 있습니다.

이연법인세 자산과 부채는 법적으로 당기법인세자산과 당기법인세부채를 상계할 수 있는 권리를 연결실체가 보유하고 있고, 이연법인세 자산과 부채가 동일한 과세당국에 의해서 부과되는 법인세와 관련된 경우에 상계합니다. 당기법인세 자산과 부채는 법적으로 상계할 수 있는 권리를 연결실체가 보유하고 있고, 순액으로 결제할 의도가 있거나 자산을 실현하는 동시에 부채를 결제하려는 의도가 있는 경우에 상계합니다.

### 3.17 종업원급여

#### (1) 퇴직급여

연결실체의 퇴직연금제도는 확정기여제도와 확정급여제도로 구분됩니다.

확정기여제도는 연결실체가 고정된 금액의 기여금을 별도 기금에 지급하는 퇴직연금제도이며, 기여금은 종업원이 근무 용역을 제공했을 때 비용으로 인식됩니다.

확정급여제도는 확정기여제도를 제외한 모든 퇴직연금제도입니다. 일반적으로 확정급여제도는 연령, 근속연수나 급여수준 등의 요소에 의하여 종업원이 퇴직할 때 지급받을 퇴직연금급여의 금액이 확정됩니다. 확정급여제도와 관련하여 재무상태표에 계상된 부채는 보고기간말 현재 확정급여채무의 현재가치에서 사외적립자산의 공정가치를 차감한 금액입니다. 확정급여채무는 매년 독립된 보험계리인에 의해 예측단위적립방식에 따라 산정되며, 확정급여채무의 현재가치는 그 지급시점과 만기가 유사한 우량회사채의 이자율로 기대미래현금유출액을 할인하여 산정됩니다. 한편, 순확정급여부채와 관련한 재측정요소는 기타포괄손익으로 인식됩니다.

제도개정, 축소 또는 정산이 발생하는 경우, 과거근무원가 또는 정산으로 인한 손익은 당기손익으로 인식됩니다.

## (2) 기타장기종업원급여

연결실체는 장기 근속 임직원에게 장기종업원급여를 제공하고 있습니다. 이 급여를 받을 수 있는 권리는 장기간 근무한 임직원에게만 주어집니다. 기타장기종업원급여는 확정급여제도와 동일한 방법으로 측정되며, 근무원가, 기타장기종업원급여부채의 순이자 및 재측정요소는 당기손익으로 인식됩니다. 또한, 이러한 부채는 매년 독립적이고 적격한 보험계리사에 의해 평가됩니다.

## 3.18 수익인식

연결실체는 Display Panel을 구동하는 반도체를 설계 및 제조하여 고객에게 판매하는 사업을 영위하고 있습니다. 연결실체는 기업회계기준서 제1115호 '고객과의 계약에서 생기는 수익'을 적용하여 수익을 인식하고 있으며, 고객과의 계약에서 재화 및 용역의 통제가 고객에게 이전되었을 때, 해당 재화 및 용역의 대가로 받을 권리를 갖게 될 것으로 예상되는 대가를 반영하여 수익을 인식합니다.

일반적으로 재화의 통제가 이전되는 시점은 재화가 특정 장소로 이전되고, 재화에 대한 위험이 고객에게 이전되며, 고객이 재화의 수령을 승인하거나 재화의 수령 조건이 충족되었다는 객관적인 증거를 가지는 시점으로 판단하고 있습니다.

### (1) 반품

고객이 환불할 것으로 예상되는 총액을 계약부채로 인식하고 수익을 조정하며, 고객이 반품 권리를 행사할 때 고객으로부터 제품을 회수할 권리를 계약자산으로 인식하고 해당 금액만큼 매출원가를 조정합니다. 제품을 회수할 권리는 제품의 과거 장부금액에서 제품을 회수하는데 드는 원가를 차감하여 측정합니다.

### (2) 유의적인 금융요소

일반적인 경우 재화나 용역을 이전하는 시점과 대가를 지급하는 시점 간의 기간은 1년 이내이며, 이 경우 유의적인 금융요소의 영향을 반영하여 약속한 대가를 조정하지 않는 실무적 간편법을 사용합니다.

## 3.19 리스

### (1) 리스제공자

연결실체가 리스제공자인 경우 운용리스에서 생기는 리스수익은 리스기간에 걸쳐 정액기준으로 인

식합니다. 운용리스 체결 과정에서 부담하는 리스개설직접원가를 기초자산의 장부금액에 더하고 리스료 수익과 같은 기준으로 리스기간에 걸쳐 비용으로 인식합니다. 각 리스자산은 연결재무상태표에서 그 특성에 기초하여 표시하였습니다.

## (2) 리스이용자

연결실체는 다양한 부동산, 자동차를 리스하고 있습니다. 리스계약은 일반적으로 고정기간으로 체결되지만 연장선택권이 있을 수 있습니다.

계약에는 리스요소와 비리스요소가 모두 포함될 수 있습니다. 연결실체는 상대적 개별 가격에 기초하여 계약 대가를 리스요소와 비리스요소에 배분하였습니다.

리스조건은 개별적으로 협상되며 다양한 계약조건을 포함합니다. 리스계약에 따라 부과되는 다른 제약은 없지만 리스자산을 차입금의 담보로 제공할 수는 없습니다.

연결실체는 계약이 집행가능한 기간 내에서 해지불능기간에 리스이용자가 연장선택권을 행사할 것이 상당히 확실한 경우의 그 대상기간과 종료선택권을 행사하지 않을 것이 상당히 확실한 경우의 그 대상기간을 포함하여 리스기간을 산정합니다. 연결실체는 리스이용자와 리스제공자가 각각 다른 당사자의 동의 없이 종료할 수 있는 권리가 있는 경우 계약을 종료할 때 부담할 경제적 불이익을 고려하여 집행가능한 기간을 산정합니다.

리스에서 생기는 자산과 부채는 최초에 현재가치기준으로 측정합니다. 리스부채는 다음 리스료의 순현재가치를 포함합니다.

- 받을 리스 인센티브를 차감한 고정리스료(실질적인 고정리스료 포함)
- 개시일 현재 지수나 요율을 사용하여 최초 측정된, 지수나 요율(이율)에 따라 달라지는 변동리스료
- 잔존가치보증에 따라 연결실체(리스이용자)가 지급할 것으로 예상되는 금액
- 연결실체(리스이용자)가 매수선택권을 행사할 것이 상당히 확실한 경우에 그 매수선택권의 행사가격
- 리스기간이 연결실체(리스이용자)의 종료선택권 행사를 반영하는 경우에 그 리스를 종료하기 위하여 부담하는 금액

리스이용자가 리스 연장선택권을 행사할 것이 상당히 확실한(reasonably certain) 경우 그 선택권의 행사에 따라 지급할 리스료 또한 리스부채의 측정에 포함됩니다.

리스의 내재이자율을 쉽게 산정할 수 있는 경우 그 이자율로 리스료를 할인합니다. 내재이자율을 쉽게 산정할 수 없는 경우에는 리스이용자가 비슷한 경제적 환경에서 비슷한 기간에 걸쳐 비슷한 담보로 사용권자산과 가치가 비슷한 자산을 획득하는 데 필요한 자금을 차입한다면 지급해야 할 이자율인 리스이용자의 증분차입이자율을 사용합니다.

연결실체는 증분차입이자율을 다음과 같이 산정합니다.

- 가능하다면 개별 리스이용자가 받은 최근 제3자 금융 이자율에 제3자 금융을 받은 이후 재무상태의 변경을 반영
- 국가, 통화, 담보, 보증과 같은 리스에 특정한 조정을 반영

개별 리스이용자가 리스와 비슷한 지급일정을 가진 분할상환 차입금 이자율을 쉽게 관측(최근의 금융 또는 시장 자료를 통해)할 수 있는 경우, 연결실체는 증분차입이자율을 산정할 때 그 이자율을 시점으로 사용합니다.

연결실체는 지수나 요율에 따라 달라지는 변동리스료의 경우 지수나 요율이 유효할 때까지 리스부채에 포함하지 않는 변동리스료의 잠재적 미래 증가 위험에 노출되어 있습니다. 지수나 요율에 따라 달라지는 리스료의 조정액이 유효한 시점에서 리스부채를 재평가하고 사용권자산을 조정합니다.

각 리스료는 리스부채의 상환과 금융원가로 배분합니다. 금융원가는 각 기간의 리스부채 잔액에 대하여 일정한 기간 이자율이 산출되도록 계산된 금액을 리스기간에 걸쳐 당기손익으로 인식합니다.

사용권자산은 다음 항목들로 구성된 원가로 측정합니다.

- 리스부채의 최초 측정금액
- 받은 리스 인센티브를 차감한 리스개시일이나 그 전에 지급한 리스료
- 리스이용자가 부담하는 리스개설직접원가
- 복구원가의 추정치

사용권자산은 리스개시일부터 기초자산의 내용연수 종료일과 리스기간 종료일 중 이른 날까지의 기간동안 감가상각합니다. 연결실체가 매수선택권을 행사할 것이 상당히 확실한(reasonably certain) 경우 사용권자산은 기초자산의 내용연수에 걸쳐 감가상각합니다.

장비 및 차량운반구의 단기리스와 모든 소액자산 리스와 관련된 리스료는 정액 기준에 따라 당기손익으로 인식합니다. 단기리스는 매수선택권 없이 리스기간이 12개월 이하인 리스이며, 소액리스자산은 IT기기와 소액의 사무실 가구로 구성되어 있습니다.

### (3) 연장선택권 및 종료선택권

연결실체 전체에 걸쳐 다수의 리스계약에 연장선택권 및 종료선택권을 포함하고 있습니다. 이러한 조건들은 계약 관리 측면에서 운영상의 유연성을 극대화하기 위해 사용됩니다. 보유하고 있는 대부분의 연장선택권 및 종료선택권은 해당 리스제공자가 아니라 연결실체가 행사할 수 있습니다.

## 3.20 영업부문

영업부문별 정보는 최고영업의사결정자에게 내부적으로 보고되는 방식에 기초하여 공시됩니다(주석 5 참조). 최고영업의사결정자는 영업부문에 배부될 자원과 영업부문의 성과를 평가하는데 책임이 있으며, 연결실체는 전략적 의사결정을 수행하는 이사회를 최고의사결정자로 보고 있습니다.

## 3.21 재무제표 승인

연결실체의 재무제표는 2026년 2월 5일자 이사회에서 승인되었으며, 2026년 3월 26일자 정기주주총회에서 최종 승인될 예정입니다.

## 4. Significant accounting estimates and assumptions (Consolidated)

재무제표 작성에는 미래에 대한 가정 및 추정이 요구되며 경영진은 연결실체의 회계정책을 적용하기 위해 판단이 요구됩니다. 추정 및 가정은 지속적으로 평가되며, 과거 경험과 현재의 상황에 비추어 합리적으로 예측가능한 미래의 사건을 고려하여 이루어집니다. 회계추정의 결과가 실제 결과와 동일한 경우는 드물 것이므로 중요한 조정을 유발할 수 있는 유의적인 위험을 내포하고 있습니다.

다음 회계연도에 자산 및 부채 장부금액의 조정에 영향을 미칠 수 있는 경영진 판단과 유의적 위험에 대한 추정 및 가정은 다음과 같습니다. 일부 항목에 대한 유의적인 판단 및 추정에 대한 추가적인 정보는 개별 주석에 포함되어 있습니다.

(1) 재고자산의 평가

재고자산은 순실현가능가치와 취득원가 중 낮은 금액으로 평가하고 있으며, 순실현가능가치는 예상되는 판매가격과 판매부대비용 등의 추정에 기초하여 결정하고 있습니다. 또한, 진부화 재고자산에 대해서도 순실현가능가치를 추정하여 평가하고 있습니다. 이러한 추정은 시장상황 및 과거 경험 등에 기초하여 이루어집니다(주석 13 참조).

(2) 총당부채

보고기간말 현재 품질보증수리 등과 관련한 총당부채를 계상하고 있습니다. 이러한 총당부채는 과거 경험 등에 기초한 추정에 근거하여 결정하고 있습니다(주석 19 참조).

(3) 영업권 및 비금융자산의 손상차손

매 보고기간말 모든 비금융자산에 대하여 손상징후의 존재 여부를 평가하고 있습니다. 영업권과 비한정 내용연수의 무형자산에 대해서는 매년 또는 손상징후가 있는 경우에 손상검사를 수행하며 기타 비금융자산에 대해서는 장부금액이 회수가능하지 않을 것이라는 징후가 있을 때 손상검사를 수행합니다. 사용가치를 계산하기 위하여 경영진은 해당 자산이나 현금창출단위로부터 발생하는 미래기대현금흐름을 추정하고 동 미래기대현금흐름의 현재가치를 계산하기 위한 적절한 할인율을 선택합니다(주석 16 참조).

(4) 금융상품의 공정가치

활성시장에서 거래되지 않는 금융상품의 공정가치는 원칙적으로 평가기법을 사용하여 결정됩니다. 연결실체는 보고기간말 현재 중요한 시장상황에 기초하여 다양한 평가기법의 선택 및 가정에 대한 판단을 하고 있습니다(주석 6 참조).

(5) 순확정급여부채

순확정급여부채의 현재가치는 보험수리적방식에 의해 결정되는 다양한 요소들 특히 할인율의 변동에 영향을 받습니다(주석 30 참조).

5. Operating segments (Consolidated)

Disclosure of major customers

Current Fiscal Year

(Unit : KRW)

	Major Customer A	Major Customer B
--	------------------	------------------

Description of factors used to identify entity's reportable segments	연결실체는 영업수익을 창출하는 재화나 용역의 성격 및 서비스를 제공하기 위한 자산의 특성 등을 기준으로 최고경영자의 의사결정을 위해 제공되는 수준으로 보고부문을 구분하며, 그 결과 단일의 보고부문으로 식별하였습니다.	연결실체는 영업수익을 창출하는 재화나 용역의 성격 및 서비스를 제공하기 위한 자산의 특성 등을 기준으로 최고경영자의 의사결정을 위해 제공되는 수준으로 보고부문을 구분하며, 그 결과 단일의 보고부문으로 식별하였습니다.
Information about major customers	연결실체의 매출액 중 10% 이상을 차지하는 단일 외부고객	연결실체의 매출액 중 10% 이상을 차지하는 단일 외부고객
Revenue	912,344,814,114	444,814,462,565

Last Fiscal Year

(Unit : KRW)

	Major Customer A	Major Customer B
Description of factors used to identify entity's reportable segments	연결실체는 영업수익을 창출하는 재화나 용역의 성격 및 서비스를 제공하기 위한 자산의 특성 등을 기준으로 최고경영자의 의사결정을 위해 제공되는 수준으로 보고부문을 구분하며, 그 결과 단일의 보고부문으로 식별하였습니다.	연결실체는 영업수익을 창출하는 재화나 용역의 성격 및 서비스를 제공하기 위한 자산의 특성 등을 기준으로 최고경영자의 의사결정을 위해 제공되는 수준으로 보고부문을 구분하며, 그 결과 단일의 보고부문으로 식별하였습니다.
Information about major customers	연결실체의 매출액 중 10% 이상을 차지하는 단일 외부고객	연결실체의 매출액 중 10% 이상을 차지하는 단일 외부고객
Revenue	1,073,279,011,147	554,434,142,609

Disclosure of geographical areas

Current Fiscal Year

(Unit : KRW)

	Country of domicile	Asia	US	Foreign countries	Total of Geographical areas
Revenue	385,096,500,229	1,247,637,374,224	6,249,039,324	87,752,014	1,639,070,665,791
Non-current assets other than financial instruments, deferred tax assets, post-employment benefit assets, and rights arising under insurance contracts	269,908,715,602	6,205,542,226	177,549,232	0	276,291,807,060

Last Fiscal Year

(Unit : KRW)

	Country of domicile	Asia	US	Foreign countries	Total of Geographical areas
--	---------------------	------	----	-------------------	-----------------------------

Revenue	306,481,793,557	1,554,323,941,799	4,815,803,143	0	1,865,621,538,499
Non-current assets other than financial instruments, deferred tax assets, post-employment benefit assets, and rights arising under insurance contracts	274,910,863,781	5,637,279,398	218,322,915	0	280,766,466,094

### 6-1. Financial instruments - Financial instruments by category (Consolidated)

Disclosure Of Financial Assets By Category

Current Fiscal Year

(Unit : KRW)

Description of reasons for exclusion from fair value disclosure	Financial assets, category											
	Financial assets at fair value through profit or loss, category		Financial assets at fair value through other comprehensive income, category		Financial assets at amortised cost, category				Derivative assets		Total of Financial assets, category	
	Financial assets, class	Total of Financial assets, class	Financial assets, class	Total of Financial assets, class	Financial assets, class				Financial assets, class	Total of Financial assets, class		
Equity investments		Trade receivables		Cash and cash equivalents	Shortterm deposits not classified as cashequivalents	Trade receivables	Other receivables		Derivative financial assets held-for-hedging			
	6,000,000,000	6,000,000,000	321,441,656,010	321,441,656,010	178,168,748,471	270,433,128,712	33,310,849,811	13,934,566,216	495,847,293,210	2,460,241,051	2,460,241,051	825,749,190,271
Financial assets at fair value	6,000,000,000	6,000,000,000								2,460,241,051	2,460,241,051	
			장부금액이 공정 가치의 합리적인 근사치이므로 공평가치 서열체계 및 측정방법 등 공시에서 제외하였습니다.			장부금액이 공정가치의 합리적인 근사치이므로 공평가치 서열체계 및 측정방법 등 공시에서 제외하였습니다.						
			장부금액이 공정가치의 합리적인 근사치이므로 공평가치 서열체계 및 측정방법 등 공시에서 제외하였습니다.			장부금액이 공정가치의 합리적인 근사치이므로 공평가치 서열체계 및 측정방법 등 공시에서 제외하였습니다.						

Last Fiscal Year

(Unit : KRW)

Description of reasons for exclusion from fair value disclosure	Financial assets, category											
	Financial assets at fair value through profit or loss, category		Financial assets at fair value through other comprehensive income, category		Financial assets at amortised cost, category				Derivative assets		Total of Financial assets, category	
	Financial assets, class	Total of Financial assets, class	Financial assets, class	Total of Financial assets, class	Financial assets, class				Financial assets, class	Total of Financial assets, class		
Equity investments		Trade receivables		Cash and cash equivalents	Shortterm deposits not classified as cashequivalents	Trade receivables	Other receivables		Derivative financial assets held-for-hedging			
	0	0	423,875,255,010	423,875,255,010	238,812,527,045	160,000,000,000	24,923,491,653	14,798,939,241	438,534,957,939	0	0	862,410,212,949

Financial assets, at fair value	0	0							0	0	
Description of reasons for exclusion from fair value disclosure			장부금액이 공정 가치의 합리적인 근사치이므로 공 정가치 서열체계 및 측정방법 등 공 시에서 제외하였 습니다.		장부금액이 공정가 치의 합리적인 근사 치이므로 공정가치 서열체계 및 측정 방법 등 공시에서 제 외하였습니다.	장부금액이 공정가 치의 합리적인 근 사치이므로 공정가 치 서열체계 및 측 정방법 등 공시에 서 제외하였습니다.	장부금액이 공정가 치의 합리적인 근 사치이므로 공정가 치 서열체계 및 측 정방법 등 공시에 서 제외하였습니다.	장부금액이 공정 가치의 합리적인 근사치이므로 공 정가치 서열체계 및 측정방법 등 공 시에서 제외하였 습니다.			

Disclosure of financial liabilities by category

Current Fiscal Year

(Unit : KRW)

		Financial liabilities, category							Total of Financial liabilities, category
		Financial liabilities at amortised cost, category			Derivative financial liabilities		Other financial liabilities		
		Financial liabilities, class		Total of Financial liabilities, class	Financial liabilities, class	Total of Financial liabilities, class	Financial liabilities, class	Total of Financial liabilities, class	
Description of reasons for exclusion from fair value disclosure	Trade payables	Other payables	Derivative financial liabilities held for hedging		Financial liabilities outside scope of IFRS 7, class		Lease liabilities		
									Financial liabilities
Financial liabilities, at fair value				1,818,844,164	1,818,844,164				
Description of reasons for exclusion from fair value disclosure	장부금액이 공정가치의 합리적인 근사치이므로 공정가치 서열체계 및 측정방법 등 공시에서 제외하였습니다.	금융부채에 포함되지 않는 종업원 관련 채무 등은 제외되어 있습니다. 장부금액이 공정가치의 합리적인 근사치이므로 공정가치 서열체계 및 측정방법 등 공시에서 제외하였습니다.					리스부채는 기업회계기준서 제1107호 '금융상품:공시'에 따라 공정가치 공시에서 제외하였습니다.		

Last Fiscal Year

(Unit : KRW)

		Financial liabilities, category							Total of Financial liabilities, category
		Financial liabilities at amortised cost, category			Derivative financial liabilities		Other financial liabilities		
		Financial liabilities, class		Total of Financial liabilities, class	Financial liabilities, class	Total of Financial liabilities, class	Financial liabilities, class	Total of Financial liabilities, class	
Description of reasons for exclusion from fair value disclosure	Trade payables	Other payables	Derivative financial liabilities held for hedging		Financial liabilities outside scope of IFRS 7, class		Lease liabilities		
									Financial liabilities

Financial liabilities, at fair value				13,642,987,958	13,642,987,958			
Description of reasons for exclusion from fair value disclosure	장부금액이 공정가치의 합리적인 근사치이므로 공정가치 서열체계 및 측정방법 등 공시에서 제외하였습니다.	금융부채에 포함되지 않는 종업원 관련 채무 등은 제외되어 있습니다. 장부금액이 공정가치의 합리적인 근사치이므로 공정가치 서열체계 및 측정방법 등 공시에서 제외하였습니다.				리스부채는 기업회계기준서 제1107호 '금융상품:공시'에 따라 공정가치 공시에서 제외하였습니다.		

Gains Losses Financial Instruments By Category

Current Fiscal Year

(Unit : KRW)

	Assets and liabilities					Total of Assets and liabilities
	Financial assets, category		Financial liabilities, category			
	Financial assets measured at fair value through other comprehensive income, category	Financial assets at amortised cost, category	Financial liabilities at amortised cost, category	Lease liabilities	Derivatives	
Interest income (expense)	0	14,784,460,500	(1,786,917,303)	(1,366,038,261)	0	11,631,504,936
Other finance income (cost)	(17,405,937,982)	(696,276,195)	1,635,057,562	0	5,527,810,782	(10,939,345,833)
Description of other finance income (cost)						기타손익은 기타포괄손익-공정가치측정금융자산, 상각후원가측정금융자산과 상각후원가측정금융부채, 위험회피목적파생상품에서 발생하는 매출채권처분손실, 외화환산손익, 외환차손익 등으로 구성되어 있습니다.

Last Fiscal Year

(Unit : KRW)

	Assets and liabilities					Total of Assets and liabilities
	Financial assets, category		Financial liabilities, category			
	Financial assets measured at fair value through other comprehensive income, category	Financial assets at amortised cost, category	Financial liabilities at amortised cost, category	Lease liabilities	Derivatives	
Interest income (expense)	0	17,671,738,990	(859,658,505)	(943,409,396)	0	15,868,671,089
Other finance income (cost)	10,020,435,931	3,410,369,674	(15,127,393,712)	0	(12,537,966,771)	(14,234,554,878)

Description of other finance income (cost)					기타손익은 기타포괄손익-공정가치측정금융자산, 상각후원가측정금융자산과 상각후원가측정금융부채, 위험회파목적파생상품에서 발생하는 매출채권처분손실, 외환환산손익, 외환차손익 등으로 구성되어 있습니다.
--	--	--	--	--	---

## 6-2. Financial instruments - Fair value measurement (Consolidated)

### Disclosure Of Level Of FairValue Hierarchy Within Which FairValueMeasurement Is Categorised

	Level 1 of fair value hierarchy	Level 2 of fair value hierarchy	Level 3 of fair value hierarchy
Description of level of fair value hierarchy within which fair value measurement is categorised	측정일에 동일한 자산이나 부채에 대해 접근할 수 있는 활성시장의 (조정하지 않은) 공시가격으로, 해당 공시가격에는 금리 상승 및 인플레이션, ESG관련 위험 등의 경제환경 변화에 대한 시장의 가정이 반영되어 있음. (수준 1)	수준 1의 공시가격 외에 자산이나 부채에 대해 직접적으로나 간접적으로 관측할 수 있는 투입변수 (수준 2)	비상장 지분증권과 ESG관련 위험으로 인해 유의적인 관측 불가능한 조정이 반영되는 금융상품과 같이, 자산이나 부채에 대한 관측할 수 없는 투입변수 (수준 3)

### Disclosure of fair value measurement of assets

(Unit : KRW)

Aggregated measurement								
At fair value								
Financial assets, category								
Derivative assets					Financial assets at fair value through profit or loss, category			
All levels of fair value hierarchy					All levels of fair value hierarchy			
	Level 1 of fair value hierarchy	Level 2 of fair value hierarchy	Level 3 of fair value hierarchy	Total of All levels of fair value hierarchy	Level 1 of fair value hierarchy	Level 2 of fair value hierarchy	Level 3 of fair value hierarchy	Total of All levels of fair value hierarchy
Financial assets	0	2,460,241,051	0	2,460,241,051	0	0	6,000,000,000	6,000,000,000
Statement that there were no transfers between Level 1, Level 2 or Level 3 of fair value hierarchy, assets				반복적인 공정가치 측정치의 서열체계 수준 간 대체는 없습니다.				반복적인 공정가치 측정치의 서열체계 수준 간 대체는 없습니다.
Description of valuation techniques used in fair value measurement, assets		원금흐름 할인모형					-	

Description of inputs used in fair value measurement, assets		할인율 및 환율						
--	--	----------	--	--	--	--	--	--

Disclosure of fair value measurement of liabilities

Current Fiscal Year

(Unit : KRW)

Aggregated measurement				
At fair value				
Financial liabilities, category				
Derivative financial liabilities				
All levels of fair value hierarchy				Total of All levels of fair value hierarchy
Level 1 of fair value hierarchy	Level 2 of fair value hierarchy	Level 3 of fair value hierarchy		
Financial liabilities	0	1,818,844,164	0	1,818,844,164
Statement that there were no transfers between Level 1, Level 2 or Level 3 of fair value hierarchy, liabilities				반복적인 공정가치 측정치의 서열체계 수준 간 대체는 없습니다.
Description of valuation techniques used in fair value measurement, liabilities		현금흐름 할인모형		
Description of inputs used in fair value measurement, liabilities		할인율 및 환율		

Last Fiscal Year

(Unit : KRW)

Aggregated measurement				
At fair value				
Financial liabilities, category				
Derivative financial liabilities				
All levels of fair value hierarchy				Total of All levels of fair value hierarchy
Level 1 of fair value hierarchy	Level 2 of fair value hierarchy	Level 3 of fair value hierarchy		
Financial liabilities	0	13,642,987,958	0	13,642,987,958

Statement that there were no transfers between Level 1, Level 2 or Level 3 of fair value hierarchy, liabilities				반복적인 공정가치 측정치의 서열체계 수준 간 대체는 없습니다.
Description of valuation techniques used in fair value measurement, liabilities		현금흐름 할인모형		
Description of inputs used in fair value measurement, liabilities		할인율 및 환율		

### 6-3. Financial instruments - Derivatives (Consolidated)

Disclosure of detailed information about hedging instruments

Current Fiscal Year

(Unit : KRW)

	Hedges		
	Fair value hedges		
	Risks		
	Currency risk		
	Derivatives type		
	Forward contract		
	Counterparties		
	Shinhan bank and another		
	Ranges		Total of Ranges
	Bottom of range	Top of range	
Nominal amount of hedging instrumentUSD			146
Contract exchange rate	1,379.30	1,475.80	
Description of line item in statement of financial position that includes hedging instrument			기타금융자산/부채
Risk hedging start date	2025-09-03	2025-12-29	
Risk hedging maturity date	2026-01-05	2026-04-07	

Hedging instrument, assets			2,460,241,051
Hedging instrument, liabilities			1,818,844,164

Last Fiscal Year

(Unit : KRW)

	Hedges		
	Fair value hedges		
	Risks		
	Currency risk		
	Derivatives type		
	Forward contract		
	Counterparties		
	Shinhan bank and another		
	Ranges		Total of Ranges
	Bottom of range	Top of range	
Nominal amount of hedging instrumentUSD			138
Contract exchange rate	1,298.70	1,456.75	
Description of line item in statement of financial position that includes hedging instrument			기타금융자산/부채
Risk hedging start date	2024-09-11	2024-12-26	
Risk hedging maturity date	2025-01-06	2025-04-07	
Hedging instrument, assets			0
Hedging instrument, liabilities			13,642,987,958

Disclosure of detailed information about hedged items

Current Fiscal Year

(Unit : KRW)

	Hedges	
	Fair value hedges	
	Risks	
	Currency risk	
	Derivatives type	
	Forward contract	
Hedged item, assets		209,133,077,433
Description of line item in statement of financial position that includes hedged item	매출채권	
Gain (loss) on change in fair value of hedged item used as basis for recognising hedge ineffectiveness		(641,396,887)

Last Fiscal Year

(Unit : KRW)

	Hedges
	Fair value hedges
	Risks
	Currency risk
	Derivatives type
	Forward contract
Hedged item, assets	202,807,648,817
Description of line item in statement of financial position that includes hedged item	매출채권
Gain (loss) on change in fair value of hedged item used as basis for recognising hedge ineffectiveness	13,642,987,958

Disclosure of information about amounts that affected statement of comprehensive income as result of hedge accounting

Current Fiscal Year

(Unit : KRW)

	Hedges
	Fair value hedges
	Risks
	Currency risk
	Derivatives type
	Forward contract
Gain (loss) on change in fair value of hedging instrument used as basis for recognising hedge ineffectiveness	641,396,887
Description of line item in statement of comprehensive income that includes recognised hedge ineffectiveness	파생상품평가이익/손실
Gain (loss) on hedge ineffectiveness recognised in profit or loss	0

Last Fiscal Year

(Unit : KRW)

	Hedges
	Fair value hedges
	Risks
	Currency risk
	Derivatives type
	Forward contract

Gain (loss) on change in fair value of hedging instrument used as basis for recognising hedge ineffectiveness	(13,642,987,958)
Description of line item in statement of comprehensive income that includes recognised hedge ineffectiveness	파생상품평가이익/손실
Gain (loss) on hedge ineffectiveness recognised in profit or loss	0

Disclosure of transfers of financial assets

	Disclosed Amount
Description of transfers of financial assets	연결실체는 수출입은행 등과 매출채권 팩토링 계약에 따라 매출채권을 양도하였습니다. 이 거래는 해당 매출채권이 만기에 회수되지 않는 경우 연결실체가 은행 등에 그 회수되지 않은 매출채권 금액을 지급할 의무를 부담하고 있지 않습니다. 연결실체가 당기말 현재 매출채권 팩토링으로 양도하였으나 양도 금융자산의 전부 또는 일부가 제거조건을 충족하지 못하여 담보부 차입으로 회계 처리한 매출채권의 장부금액은 없습니다.

7. Financial instruments and risk management (Consolidated)

Disclosure of nature and extent of risks arising from financial instruments

(Unit : KRW)

	Risks				Total of Risks
	Credit risk	Liquidity risk	Market risk		
			Currency risk	Interest rate risk	
Description of exposure to risk	신용위험이란 고객이나 거래상대방이 금융상품에 대한 계약상의 의무를 이행하지 않아 연결실체가 채무손실을 입을 위험을 의미합니다. 주로 거래처에 대한 매출채권과 투자자산에서 발생합니다. 연결실체가 보유하는 채무상품은 모두 낮은 신용위험의 상품에 해당합니다.	유동성위험이란 연결실체가 현금 또는 기타 금융자산의 인도로 결제되는 금융부채와 관련된 의무를 충족하는 데 어려움을 겪게 될 위험을 의미합니다.	시장위험이란 시장가격의 변동으로 인하여 금융상품의 공정가치나 미래현금흐름이 변동할 위험을 의미합니다. 연결실체는 기능통화인 원화 외의 통화로 표시되는 영업과 관련하여 발생하는 외화자산 및 부채의 환위험에 노출되어 있습니다. 이러한 거래들이 표시	시장위험이란 시장가격의 변동으로 인하여 금융상품의 공정가치나 미래현금흐름이 변동할 위험을 의미합니다. 연결실체의 이자부 자산은 대부분 고정이자율로 확정되어 있습니다. 따라서 연결실체의 수익 및 영업현금흐름은 시장이자율의 변동으로부터 실질적으로	연결실체는 여러 활동으로 인하여 시장위험, 신용위험 및 유동성위험과 같은 다양한 금융위험에 노출되어 있습니다.

<p>Description of objectives, policies and processes for managing risk</p>	<p>연결실체는 신용위험을 관리하기 위하여 일관된 전사신용정책을 운영하고 있습니다.기업 고객의 경우 외부 신용등급을 확인할 수 있는 경우 동 정보를 사용하고 그 외의 경우에는 내부적으로 고객의 재무상태와 과거 경험 등을 근거로 신용등급을 평가합니다. 고객별 한도는 내부 및 외부 신용등급에 따라 경영진이 정한 한도를 적용합니다. 경영진은 이러한 고객별 한도의 준수 여부를 정기적으로 검토합니다. 이러한 채무상품들에 대해서는 신용등급을 모니터링하여 신용위험의 하락을 평가하고 있습니다. 연결실체는 기대신용손실 모형이 적용되는 다음의 금융자산을 보유하고 있습니다.</p> <ul style="list-style-type: none"> <li>·재화 및 용역의 제공에 따른 매출채권</li> <li>·상각후원가로 측정하는 기타 금융자산</li> <li>·기타포괄손익-공정가치로 측정하는 채무상품</li> </ul> <p>현금성자산도 손상규정의 적용대상에 포함되나 식별된 기대신용손실은 유의적이지 않습니다.</p>	<p>연결실체의 유동성 관리방법은 재무적으로 어려운 상황에서 과도한 손실을 발생시키거나, 연결실체의 평판에 손상을 입힐 위험 없이 만기일에 부채를 상환할 수 있는 충분한 유동성을 유지하는 것입니다. 연결실체는 유동성 위험을 충분한 현금 및 현금성자산과 단기금융상품을 유지함에 의해 관리하고 있습니다.</p>	<p>되는 주된 통화는 USD입니다.</p>	<p>독립적입니다.</p>	<p>전반적인 위험관리 정책은 재무성과에 잠재적으로 불리할 수 있는 효과를 최소화하는데 중점을 두고 있습니다. 연결실체는 특정 위험의 관리를 위해 파생상품을 이용하고 있습니다. 위험관리는 경영진이 승인한 정책에 따라 연결실체의 금융부서에 의해 이루어지고 있으며, 연결실체의 금융부서는 연결실체의 현업 부서들과 긴밀히 협력하여 재무위험을 식별, 평가 및 회피하고 있습니다. 경영진은 전반적인 위험관리에 대한 문서화된 정책, 외환위험, 이자율위험, 신용위험, 파생상품과 비파생상품의 이용 및 유동성을 초과하는 투자와 같은 특정 분야에 관한 문서화된 정책을 검토하고 승인합니다.</p>
--	---	---	--------------------------	----------------	--

Description of concentrations of risk	연결실체의 신용위험은 주요 고객에 대한 유의적인 집중이 존재합니다.				
Description of collateral held as security and other credit enhancements	일부 매출채권에 대해서는 거래상대방이 계약을 불이행하는 경우 이행을 요구할 수 있는 보증 또는 신용장 등의 신용보강을 제공받고 있습니다.				

<p>Methods used to measure risk</p>	<p>(가) 매출채권 연결실체는 매출채권에 대해 전체 기간 기대신용손실을 손실총당금으로 인식하는 간편법을 적용합니다. 기대신용손실을 측정하기 위해 매출채권은 신용위험 특성과 연체일을 기준으로 구분하였습니다. 매출채권은 손실총당금이 차감된 순액으로 연결재무상태표에 표시됩니다.</p> <p>(나) 상각후원가 측정 기타 금융자산 상각후원가로 측정하는 기타 금융자산에는 임직원대여금, 기타 미수금 등이 포함됩니다. 상각후원가로 측정되는 기타 금융자산에 대한 손실총당금의 변동 내역은 없습니다. 상각후원가로 측정하는 기타 금융자산은 모두 신용위험이 낮은 것으로 판단되며, 따라서 손실총당금은 12개월 기대신용손실로 인식하였습니다.</p> <p>(다) 기타포괄손익-공정가치 측정 채무상품 기타포괄손익-공정가치로 측정하는 채무상품은 할인 대상이 되는 매출채권이며, 전체 기간 기대신용손실을 손실총당금으로 인식하는 간편법을 적용합니다. 기타포괄손익-</p>				
-------------------------------------	--	--	--	--	--

	<p>공정가치로 측정하는 채무상품의 손실충당금은 당기손익에 인식되고 공정가치평가손실로 기타포괄손익에 인식되었을 금액을 감소시킵니다. 기타포괄손익-공정가치로 측정하는 채무상품에 대한 손실충당금의 변동내역은 없습니다.</p>		
--	---	--	--

Disclosure of provision matrix

Current Fiscal Year

(Unit : KRW)

Risks									
Credit risk									
Financial instruments, class									
Trade receivables									
Carrying amount									
Gross carrying amount					Accumulated impairment				
Past due status				Total of Past due status	Past due status			Total of Past due status	Total of Carrying amount
Current	Not later than three months	Later than three months and not later than six months	Current		Not later than three months	Later than three months and not later than six months			
Financial assets	351,684,465,858	3,068,039,963	0	354,752,505,821	0	0	0	0	354,752,505,821
Description on loss allowance for financial instruments									매출채권 대손충당금의 기종 변동은 없습니다.

Last Fiscal Year

(Unit : KRW)

Risks									
Credit risk									
Financial instruments, class									
Trade receivables									
Carrying amount									
Gross carrying amount					Accumulated impairment				
Past due status				Total of Past due status	Past due status			Total of Past due status	Total of Carrying amount
Current	Not later than three months	Later than three months and not later than six months	Current		Not later than three months	Later than three months and not later than six months			
Financial assets	434,581,197,048	14,217,549,615	0	448,798,746,663	0	0	0	0	448,798,746,663
Description on loss allowance for financial instruments									매출채권 대손충당금의 기종 변동은 없습니다.

Disclosure of credit risk exposure

Current Fiscal Year

(Unit : KRW)

	Cash and cash equivalents	Term deposits	Trade receivables	Other receivables	Total of Financial instruments, class
Maximum exposure to credit risk	178,168,748,471	270,433,128,712	354,752,505,821	13,934,566,216	817,288,949,220
Description of maximum exposure to credit risk			기타포괄손익-공정가치측정금융자산으로 분류되는 매출채권이 포함되어 있습니다.		

Last Fiscal Year

(Unit : KRW)

	Cash and cash equivalents	Term deposits	Trade receivables	Other receivables	Total of Financial instruments, class
Maximum exposure to credit risk	238,812,527,045	160,000,000,000	448,798,746,663	14,798,939,241	862,410,212,949
Description of maximum exposure to credit risk			기타포괄손익-공정가치측정금융자산으로 분류되는 매출채권이 포함되어 있습니다.		

Disclosure of maturity analysis for non-derivative financial liabilities

Current Fiscal Year

(Unit : KRW)

		Risks		
		Liquidity risk		
		Aggregated time bands		Total of Aggregated time bands
		Not later than one year	Later than one year and not later than five years	
Trade payables				114,089,548,225
Other payables				56,924,019,741
Trade and other payables, undiscounted cash flows		169,133,282,406	2,609,889,895	171,743,172,301
Trade and other payables, undiscounted cash flows	Trade payables, undiscounted cash flows	114,089,548,225	0	114,089,548,225
	Other payables, undiscounted cash flows	55,043,734,181	2,609,889,895	57,653,624,076
Description of other payables				금융부채에 포함되지

			않는 종업원 관련 채무는 제외되어 있으며, 리스부채의 계약상 만기는 주석 17에 표시되어 있습니다.
--	--	--	---

Last Fiscal Year

(Unit : KRW)

		Risks		
		Liquidity risk		
		Aggregated time bands		Total of Aggregated time bands
		Not later than one year	Later than one year and not later than five years	
Trade payables				153,443,980,008
Other payables				106,685,420,663
Trade and other payables, undiscounted cash flows		227,523,008,432	35,294,221,795	262,817,230,227
Trade and other payables, undiscounted cash flows	Trade payables, undiscounted cash flows	153,443,980,008	0	153,443,980,008
	Other payables, undiscounted cash flows	74,079,028,424	35,294,221,795	109,373,250,219
Description of other payables				금융부채에 포함되지 않는 종업원 관련 채무는 제외되어 있으며, 리스부채의 계약상 만기는 주석 17에 표시되어 있습니다.

Disclosure of maturity analysis for derivative financial liabilities

Current Fiscal Year

(Unit : KRW)

		Risks		
		Liquidity risk		
		Aggregated time bands		Total of Aggregated time bands
		Not later than one year	Later than one year and not later than five years	
Derivative financial liabilities				1,818,844,164
Derivative financial liabilities, undiscounted cash flows		1,818,844,164	0	1,818,844,164

Description of derivative financial liabilities			파생상품은 순공정가치에 근거하여 관리하고 있으므로 1년 미만 현금흐름에 포함하였습니다.
---	--	--	--

Last Fiscal Year

(Unit : KRW)

Risks			
Liquidity risk			
Aggregated time bands			Total of Aggregated time bands
Not later than one year	Later than one year and not later than five years		
Derivative financial liabilities			13,642,987,958
Derivative financial liabilities, undiscounted cash flows	13,642,987,958	0	13,642,987,958
Description of derivative financial liabilities			파생상품은 순공정가치에 근거하여 관리하고 있으므로 1년 미만 현금흐름에 포함하였습니다.

Details of financial assets denominated in foreign currency

Current Fiscal Year

(Unit : KRW)

Risks				
Market risk				
Currency risk				
Functional or presentation currency				
USD				
Financial assets, class				Total of Financial assets, class
Cash and cash equivalents	Trade receivables	Receivables		
Financial assets denominated in foreign currency, translated into KRW	10,777,966,983	270,653,776,101	13,040,744	281,444,783,828
Closing foreign exchange rate				1,434.90

Last Fiscal Year

(Unit : KRW)

Risks				
-------	--	--	--	--

	Market risk			
	Currency risk			
	Functional or presentation currency			
	USD			
	Financial assets, class			Total of Financial assets, class
	Cash and cash equivalents	Trade receivables	Receivables	
Financial assets denominated in foreign currency, translated into KRW	10,726,405,015	341,179,382,357	5,911,502	351,911,698,874
Closing foreign exchange rate				1,470.00

Details of financial liabilities denominated in foreign currency

Current Fiscal Year

(Unit : KRW)

	Risks		
	Market risk		
	Currency risk		
	Functional or presentation currency		
	USD		
	Financial liabilities, class		Total of Financial liabilities, class
	Trade payables	Other payables	
Financial liabilities denominated in foreign currency, translated into KRW	35,679,282,967	37,202,983,690	72,882,266,657
Closing foreign exchange rate			1,434.90

Last Fiscal Year

(Unit : KRW)

	Risks		
	Market risk		
	Currency risk		
	Functional or presentation currency		
	USD		
	Financial liabilities, class		Total of Financial liabilities, class
	Trade payables	Other payables	
Financial liabilities denominated in foreign currency, translated into KRW	73,824,020,002	79,492,671,119	153,316,691,121
Closing foreign exchange rate			1,470.00

Sensitivity analysis for types of market risk

Current Fiscal Year

(Unit : KRW)

	Risks
	Market risk
	Currency risk
	Functional or presentation currency
	USD
Description of methods and assumptions used in preparing sensitivity analysis	연결실체 금융자산과 부채를 구성하는 주요 외화 통화인 USD에 대한 원화의 환율이 상승하였다면, 연결실체의 자본과 손익은 증가 또는 감소하였을 것입니다. 이와 같은 분석은 연결실체가 기말에 합리적으로 가능하다고 판단하는 정도의 변동을 가정한 것입니다. 또한, 민감도분석 시에는 이자율 등 다른 변수는 변동하지 않는다고 가정하였습니다. USD에 대한 원화 환율변동이 손익(법인세반영전)에 미치는 영향은 다음과 같습니다.
Description of sensitivity analysis for types of market risk	환율이 5% 상승시 및 5% 하락시
Decrease in profit due to increase in market risk variable	(28,528,013)
Increase in profit due to decrease in market risk variable	28,528,013

Last Fiscal Year

(Unit : KRW)

	Risks
	Market risk
	Currency risk
	Functional or presentation currency
	USD
Description of methods and assumptions used in preparing sensitivity analysis	연결실체 금융자산과 부채를 구성하는 주요 외화 통화인 USD에 대한 원화의 환율이 상승하였다면, 연결실체의 자본과 손익은 증가 또는 감소하였을 것입니다. 이와 같은 분석은 연결실체가 기말에 합리적으로 가능하다고 판단하는 정도의 변동을 가정한 것입니다. 또한, 민감도분석 시에는 이자율 등 다른 변수는 변동하지 않는다고 가정하였습니다. USD에 대한 원화 환율변동이 손익(법인세반영전)에 미치는 영향은 다음과 같습니다.
Description of sensitivity analysis for types of market risk	환율이 5% 상승시 및 5% 하락시

Decrease in profit due to increase in market risk variable	(210,632,053)
Increase in profit due to decrease in market risk variable	210,632,053

Disclosure of capital risk management

Current Fiscal Year

(Unit : KRW)

	Capital risk
Qualitative information about entity's objectives, policies and processes for managing capital	연결실체의 자본관리는 계속기업으로서의 존속능력을 유지하는 한편, 자본조달비용을 최소화하여 주주이익을 극대화하며 적절한 자본구조를 유지하는 것을 목표로 하고 있습니다. 연결실체는 부채비율을 기초로 자본을 관리하고 있습니다.
Summary quantitative data about what entity manages as capital	부채비율은 연결재무상태표상 총부채를 총자본으로 나누어 산출됩니다.
Liabilities	274,236,911,903
Equity	1,125,606,564,582
Debt-to-equity ratio	0.2436

Last Fiscal Year

(Unit : KRW)

	Capital risk
Qualitative information about entity's objectives, policies and processes for managing capital	연결실체의 자본관리는 계속기업으로서의 존속능력을 유지하는 한편, 자본조달비용을 최소화하여 주주이익을 극대화하며 적절한 자본구조를 유지하는 것을 목표로 하고 있습니다. 연결실체는 부채비율을 기초로 자본을 관리하고 있습니다.
Summary quantitative data about what entity manages as capital	부채비율은 연결재무상태표상 총부채를 총자본으로 나누어 산출됩니다.
Liabilities	420,215,422,354
Equity	1,079,586,526,506
Debt-to-equity ratio	0.3892

8. Cash and cash equivalents (Consolidated)

Details Of Cash And Cash Equivalents

Current Fiscal Year

(Unit : KRW)

	Disclosed Amount
Balances with banks	19,080,106,645
Short-term investments, classified as cash equivalents	159,088,641,826
Cash and cash equivalents	178,168,748,471

Description of term deposits and others	취득일로부터 만기가 3개월 이내로 유동성이 매우 높으며 확정된 금액으로 전환이 용이하고 가치 변동의 위험이 경미한 금융상품입니다.
---	--

Last Fiscal Year

(Unit : KRW)

	Disclosed Amount
Balances with banks	18,312,527,045
Short-term investments, classified as cash equivalents	220,500,000,000
Cash and cash equivalents	238,812,527,045
Description of term deposits and others	취득일로부터 만기가 3개월 이내로 유동성이 매우 높으며 확정된 금액으로 전환이 용이하고 가치 변동의 위험이 경미한 금융상품입니다.

### 9. Short-term deposits (Consolidated)

Disclosure of short-term deposits, not classified as cash equivalents\_con

Current Fiscal Year

(Unit : KRW)

	Term deposits
Short-term deposits, not classified as cash equivalents	270,433,128,712

Last Fiscal Year

(Unit : KRW)

	Term deposits
Short-term deposits, not classified as cash equivalents	160,000,000,000

### 10. Trade and other receivables (Consolidated)

Trade And Other Receivables

Current Fiscal Year

(Unit : KRW)

		Disclosed Amount
Trade and other current receivables		360,595,134,463
Trade and other current receivables	Current trade receivables	354,752,505,821
	Short-term other receivables, net	589,303,551
	Current accrued income other than current contract assets	3,181,199,835
	Short-term loans, net	751,683,356
	Short-term deposits provided, net	1,320,441,900
Trade and other non-current receivables		8,091,937,574

Trade and other non-current receivables	Long-term loans, net	1,268,615,437
	Long-term deposits provided, net	6,823,322,137

Last Fiscal Year

(Unit : KRW)

		Disclosed Amount
Trade and other current receivables		454,114,855,225
Trade and other current receivables	Current trade receivables	448,798,746,663
	Short-term other receivables, net	2,222,895,113
	Current accrued income other than current contract assets	2,053,758,755
	Short-term loans, net	1,039,454,694
	Short-term deposits provided, net	0
Trade and other non-current receivables		9,482,830,679
Trade and other non-current receivables	Long-term loans, net	2,182,302,305
	Long-term deposits provided, net	7,300,528,374

## 11. Other financial assets and other current financial liabilities (Consolidated)

Disclosure of Other financial assets

Current Fiscal Year

(Unit : KRW)

		Disclosed Amount
Other current financial assets		2,460,241,051
Other current financial assets	Current derivative financial assets	2,460,241,051
Other non-current financial assets		6,000,000,000
Other non-current financial assets	Non-current financial assets at fair value through profit or loss	6,000,000,000

Last Fiscal Year

(Unit : KRW)

		Disclosed Amount
Other current financial assets		0
Other current financial assets	Current derivative financial assets	0
Other non-current financial assets		0
Other non-current financial assets	Non-current financial assets at fair value through profit or loss	0

Disclosure of other current financial liabilities

Current Fiscal Year (Unit : KRW)

		Disclosed Amount
Other current financial liabilities		1,818,844,164
Other current financial liabilities	Current derivative financial liabilities	1,818,844,164

Last Fiscal Year (Unit : KRW)

		Disclosed Amount
Other current financial liabilities		13,642,987,958
Other current financial liabilities	Current derivative financial liabilities	13,642,987,958

12. Other assets (Consolidated)

Disclosure Of Other Assets

Current Fiscal Year (Unit : KRW)

		Disclosed Amount
Other current assets		57,148,045,525
Other current assets	Current advances to suppliers	5,302,836,268
	Current prepaid expenses	51,845,209,257
Other non-current assets		19,924,538,763
Other non-current assets	Non-current prepayments	1,117,098,073
	Long-term prepaid expenses, net	18,807,440,690

Last Fiscal Year (Unit : KRW)

		Disclosed Amount
Other current assets		59,935,403,474
Other current assets	Current advances to suppliers	5,508,830,513
	Current prepaid expenses	54,426,572,961
Other non-current assets		52,660,261,648
Other non-current assets	Non-current prepayments	4,169,868,654
	Long-term prepaid expenses, net	48,490,392,994

13. Inventories (Consolidated)

Details of inventories

Current Fiscal Year (Unit : KRW)

	Gross carrying amount	Allowance For Inventory Valuation	Total of Carrying amount
--	-----------------------	-----------------------------------	--------------------------

Current finished goods	107,184,327,980	(11,268,876,086)	95,915,451,894
Current work in progress	129,957,006,330	(32,638,662,452)	97,318,343,878
Current merchandise	21,168,050	(21,168,050)	0
Provisions for returns	66,850,401	0	66,850,401
Total current inventories	237,229,352,761	(43,928,706,588)	193,300,646,173

Last Fiscal Year

(Unit : KRW)

	Gross carrying amount	Allowance For Inventory Valuation	Total of Carrying amount
Current finished goods	82,031,918,754	(13,069,018,944)	68,962,899,810
Current work in progress	184,855,124,846	(42,485,832,758)	142,369,292,088
Current merchandise	21,168,050	(21,168,050)	0
Provisions for returns	107,624,679	0	107,624,679
Total current inventories	267,015,836,329	(55,576,019,752)	211,439,816,577

The amount of inventories recognized as cost of sales and inventory writedowns included in cost of sales and usage of inventory writedowns

Current Fiscal Year

(Unit : KRW)

	Cost of sales
Write-downs (reversals of write-downs) of inventories	(11,647,313,164)
Writeoffs of inventories	15,972,874,385
Cost of inventories recognised as expense during period	1,132,196,370,644

Last Fiscal Year

(Unit : KRW)

	Cost of sales
Write-downs (reversals of write-downs) of inventories	(19,584,496,386)
Writeoffs of inventories	19,445,888,563
Cost of inventories recognised as expense during period	1,269,135,460,169

#### 14. Interests in other entities (Consolidated)

(1) 당기말과 전기말 현재 관계기업 및 공동기업투자 내역은 다음과 같습니다.

(단위: 원)							
회사명	소재	주요 영업활동	결산	당기말		전기말	
				지분율	장부금액	지분율	장부금액

	지		월	(%)		(%)	
어드밴스드파워디바이스 테크놀로지 주식회사(*1)	한국	반도체소자의 연구개발 및 설계	3월	49.00	5,037,844,4 95	49.00	4,878,207, 481
FJ Composite Materials Co.,Ltd	일본	복합재료의 개발, 제조 , 판매업	5월	28.70	9,098,029,7 29	28.70	9,433,095, 810
㈜텔레칩스(*2)	한국	전자집적회로 제조업	12월	10.26	28,265,157, 022	10.26	30,625,461, 885
엘엑스벤처스신기술사업투자조합 1호	한국	투자조합	12월	23.33	4,615,198,6 62	23.33	2,687,918, 416
스타트업 코리아 LX-BSK 오픈이노베 이션 투자조합(*3)	한국	투자조합	12월	58.00	2,857,636,0 23	-	-
합계					49,873,865, 931		47,624,683 ,592

(\*1) 공동기업 어드밴스드파워디바이스 테크놀로지 주식회사는 2025년 12월 24일 주주총회 결의를 통해 회사 해산 결의하였고, 현재 청산 절차 진행중입니다.

(\*2) (주)텔레칩스의 지분율은 유효지분율이며 보유한 지분율이 20%미만이지만, 이사를 임명할 수 있는 계약적 권리에 의하여 유의적 영향력을 행사하고 있습니다.

(\*3) 지분율이 50%를 초과하고 있으나, 사실상의 지배력에 따라 재무 및 영업정책을 결정할 수 있는 능력이 없으므로 관계기업으로 분류하였습니다.

(2) 당기와 전기 중 관계기업 및 공동기업투자 변동내역은 다음과 같습니다.

① 당기

(단위: 원)						
회사명	기초	취득	배당금 수취	지분법손익	지분법자본변 동	기말
어드밴스드파워디바이스테크놀로지 주식회사	4,878,207,4 81	-	-	159,637,014	-	5,037,844,4 95
FJ Composite Materials Co., Ltd	9,433,095.8 10	-	(80,307,150)	(69,608,970)	(185,149,96 1)	9,098,029,7 29
㈜텔레칩스	30,625,461, 885	-	(90,900,000)	(1,937,895.0 86)	(331,509,77 7)	28,265,157, 022
엘엑스벤처스신기술사업투자조합 1호	2,687,918,4 16	2,100,000,0 00	-	(172,719,75 4)	-	4,615,198,6 62
스타트업 코리아 LX-BSK 오픈이노 베이션 투자조합	-	2,900,000,0 00	-	(42,363,977)	-	2,857,636,0 23
합계	47,624,683, 592	5,000,000,0 00	(171,207,15 0)	(2,062,950,7 73)	(516,659,73 8)	49,873,865, 931

② 전기

(단위: 원)						
회사명	기초	취득	배당금 수취	지분법손익	지분법자본변 동	기말
어드밴스드파워디바이스테크놀로지 주식회사	4,633,299,8 73	-	-	244,907,608	-	4,878,207,4 81
FJ Composite Materials Co., Ltd	9,349,396,6 02	-	(79,309,250 )	(77,049,371)	240,057,829	9,433,095,8 10
㈜텔레칩스	31,172,893, 079	-	(303,000,00 0)	(135,472,68 9)	(108,958,50 5)	30,625,461, 885

엘엑스벤처스신기술사업투자조합 1호	2,779,428,0 32	-	-	(91,509,616)	-	2,687,918,4 16
합계	47,935,017, 586	-	(382,309,25 0)	(59,124,068)	131,099,324	47,624,683, 592

(3) 당기말과 전기말 현재 관계기업 및 공동기업투자자산의 재무상태는 다음과 같습니다.

① 당기말

(단위: 원)							
법인명	유동자산	비유동자산	자산총계	유동부채	비유동부채	부채총계	자본총액
어드밴스드파워디바이스 테크놀로지 주식회사	10,232,000, 858	82,939,273	10,314,940, 131	33,624,836	-	33,624,836	10,281,315, 295
FJ Composite Materials Co., Ltd	9,272,389.9 56	13,842,312, 475	23,114,702, 431	1,226,897.7 19	3,457,079.2 62	4,683,976.9 81	18,430,725, 450
㈜텔레칩스	121,035.63 8,815	258,184.87 5,223	379,220.51 4,038	99,861,279, 660	89,175,774, 579	189,037.05 4,239	190,183.45 9,799
엘엑스벤처스신기술사업 투자조합 1호	9,587,991.8 07	10,259,529, 659	19,847,521, 466	68,098,629	-	68,098,629	19,779,422, 837
스타트업 코리아 LX- BSK 오픈이노베이션 투자조 합	4,927,302.2 20	-	4,927,302.2 20	343,560	-	343,560	4,926,958.6 60

② 전기말

(단위: 원)							
법인명	유동자산	비유동자산	자산총계	유동부채	비유동부채	부채총계	자본총액
어드밴스드파워디바이스 테크놀로지 주식회사	9,798,106.8 89	453,411.24 1	10,251,518, 130	120,374.28 9	175,618.36 9	295,992.65 8	9,955,525.4 72
FJ Composite Materials Co., Ltd	6,572,462.6 81	14,828,551, 966	21,401,014, 647	662,477.36 8	1,642,080.2 21	2,304,557.5 89	19,096,457, 058
㈜텔레칩스	129,914.67 6,004	244,935.32 6,262	374,850.00 2,266	92,628,555, 250	70,099,983, 910	162,728.53 9,160	212,121.46 3,106
엘엑스벤처스신기술사업 투자조합 1호	6,044,069.4 33	5,543,505.5 11	11,587,574, 944	67,924,590	-	67,924,590	11,519,650, 354

(4) 당기 및 전기 중 관계기업 및 공동기업투자자산의 손익항목은 다음과 같습니다.

① 당기

(단위: 원)					
법인명	매출	영업손익	법인세비용	당기순이익	총포괄손익
어드밴스드파워디바이스테크놀로지 주식 회사	1,389,374,201	126,306,742	46,335,669	321,258,775	321,258,775
FJ Composite Materials Co., Ltd	6,582,403,068	(102,247,129)	65,059,251	(9,937,771)	(347,344,583)
㈜텔레칩스	187,383,770.6 51	(7,501,792.88 9)	(176,099.68 7)	(17,822,283.3 34)	(21,049,806.4 09)
엘엑스벤처스신기술사업투자조합 1호	76,589,082	(740,227,517)	-	(740,227,517)	(740,227,517)

스타트업 코리아 LX-BSK 오픈이노베이션 투자조합	4,357,015	(73,041,340)	-	(73,041,340)	(73,041,340)
------------------------------	-----------	--------------	---	--------------	--------------

② 전기

(단위: 원)					
법인명	매출	영업손익	법인세비용	당기순이익	총포괄손익
어드밴스드파워디바이스테크놀로지 주식회사	1,897,798,527	172,527,135	7,322,768	499,811,444	499,811,444
FJ Composite Materials Co., Ltd	9,182,446,673	(1,700,538,599)	74,766,705	(48,198,396)	481,540,913
㈜텔레칩스	183,461,949,297	5,714,223,544	901,400,848	(267,101,966)	(1,326,850,412)
엘엑스벤처스신기술사업투자조합 1호	-	(392,184,070)	-	(392,184,070)	(392,184,070)

(5) 당기말과 전기말 현재 관계기업 및 공동기업투자자산의 재무정보금액을 관계기업 및 공동기업투자주식에 대한 지분의 장부금액으로 조정한 내역은 다음과 같습니다.

① 당기말

(단위: 원)						
회사명	기말 순자산(A)	연결실체지분율(B)	순자산지분액(A*B)	(+)영업권	(±)기타	기말 장부금액
어드밴스드파워디바이스테크놀로지 주식회사	10,281,315,295	49.00%	5,037,844,495	-	-	5,037,844,495
FJ Composite Materials Co., Ltd	18,430,725,450	28.70%	5,289,926,265	3,427,476,374	380,627,090	9,098,029,729
㈜텔레칩스	190,183,459,799	10.26%	19,519,149,375	7,006,232,223	1,739,775,424	28,265,157,022
엘엑스벤처스신기술사업투자조합 1호	19,779,422,837	23.33%	4,615,198,662	-	-	4,615,198,662
스타트업 코리아 LX-BSK 오픈이노베이션 투자조합	4,926,958,660	58.00%	2,857,636,023	-	-	2,857,636,023

② 전기말

(단위: 원)						
회사명	기말 순자산(A)	연결실체지분율(B)	순자산지분액(A*B)	(+)영업권	(±)기타	기말 장부금액
어드밴스드파워디바이스테크놀로지 주식회사	9,955,525,472	49.00%	4,878,207,481	-	-	4,878,207,481
FJ Composite Materials Co., Ltd	19,096,457,058	28.70%	5,481,002,363	3,497,883,760	454,209,687	9,433,095,810
㈜텔레칩스	212,121,463,106	10.26%	21,770,718,276	7,006,232,223	1,848,511,386	30,625,461,885
엘엑스벤처스신기술사업투자조합 1호	11,519,650,354	23.33%	2,687,918,416	-	-	2,687,918,416

(6) 시장성 있는 관계기업 보유 지분의 공정가치는 다음과 같습니다.

① 당기말

회사명	보유주식수	주당시장가격	시장가치

	(단위: 주)	(단위: 원)	(단위: 원)
주텔레칩스	1,515,000	15,980	24,209,700,000

② 전기말

회사명	보유주식수 (단위: 주)	주당시장가격 (단위: 원)	시장가치 (단위: 원)
주텔레칩스	1,515,000	12,700	19,240,500,000

### 15. Property, plant and equipment (Consolidated)

Disclosure of property, plant and equipment details

Current Fiscal Year

(Unit : KRW)

Property, plant and equipment	Property, plant and equipment																				Total of Property, plant and equipment													
	Land				Buildings				Structure				Machinery				Fixtures and fittings					Other property, plant and equipment				Construction in progress								
	Carrying amount				Carrying amount				Carrying amount				Carrying amount				Carrying amount					Carrying amount				Carrying amount								
Gross carrying amount	Accumulated depreciation and amortisation	Accumulated impairment	Governance grants	Total	Gross carrying amount	Accumulated depreciation and amortisation	Accumulated impairment	Governance grants	Total	Gross carrying amount	Accumulated depreciation and amortisation	Accumulated impairment	Governance grants	Total	Gross carrying amount	Accumulated depreciation and amortisation	Accumulated impairment	Governance grants	Total	Gross carrying amount	Accumulated depreciation and amortisation	Accumulated impairment	Governance grants	Total	Gross carrying amount	Accumulated depreciation and amortisation	Accumulated impairment	Governance grants	Total					
Property, plant and equipment	34,960,000	0	0	34,960,000	30,770,000	(5,418,000)	(69,490,000)	0	25,282,510	1,391,000	(84,440,000)	(87,000,000)	0	1,219,565,500	78,930,000	(40,640,000)	(152,000,000)	(83,520,000)	0	1,088,000,000	3,848,000	(1,942,000)	0	(8,495,803)	4,933,000	13,860,000	(9,066,000)	0	4,796,000	3,499,000	(114,200)	0	3,364,000	112,600
Land	226,000	0	0	226,000	731,000	(46,000)	(9,544,000)	0	841,750	0	(5,060,000)	(3,228,000)	0	87,000	321,000	(444,000)	(84,000)	(510,000)	0	877,000	782,000	(0)	0	(92,000)	621,000	(31,000)	0	90,000	53,000	(2,000)	0	91,000	2,337,000	
Description of property, plant and equipment	기타유형자산 면적 시설명 차, 임차 차량명 자산이 포함되는 어떤 입니다																																	

Last Fiscal Year

(Unit : KRW)

Property, plant and equipment	Property, plant and equipment																				Total of Property, plant and equipment								
	Land				Buildings				Structure				Machinery				Fixtures and fittings					Other property, plant and equipment				Construction in progress			
	Carrying amount				Carrying amount				Carrying amount				Carrying amount				Carrying amount					Carrying amount				Carrying amount			
Gross carrying amount	Accumulated depreciation and amortisation	Accumulated impairment	Governance grants	Total	Gross carrying amount	Accumulated depreciation and amortisation	Accumulated impairment	Governance grants	Total	Gross carrying amount	Accumulated depreciation and amortisation	Accumulated impairment	Governance grants	Total	Gross carrying amount	Accumulated depreciation and amortisation	Accumulated impairment	Governance grants	Total	Gross carrying amount	Accumulated depreciation and amortisation	Accumulated impairment	Governance grants	Total	Gross carrying amount	Accumulated depreciation and amortisation	Accumulated impairment	Governance grants	Total



	transfers from construction in progress, property, plant and equipment								
	Depreciation, property, plant and equipment	0	(916,550,448)	(31,113,389)	(9,727,693,614)	(3,393,923,387)	(1,571,360,859)	0	(15,640,641,697)
	Increase (decrease) through other changes, property, plant and equipment	0	0	(52,651,768)	(668,963,716)	15,125,695	377,283,125	(131,055,966)	(460,262,630)
	Property, plant and equipment at end of period	34,966,570,226	25,284,871,841	1,219,565,587	38,051,088,510	4,933,410,292	4,796,044,190	3,364,791,691	112,616,342,337
	Description of increase (decrease) through other changes, property, plant and equipment								기타 증감액에는 유형자산 손상차손이 포함되어 있습니다.

Last Fiscal Year

(Unit : KRW)

		Land	Buildings	Structure	Machinery	Fixtures and fittings	Other property, plant and equipment	Construction in progress	Total of Property, plant and equipment
Reconciliation of changes in property, plant and equipment [abstract]									
Reconciliation of changes in property, plant and equipment [abstract]	Property, plant and equipment at beginning of period	34,966,570,226	20,921,934,565	356,931,588	27,872,300,373	7,754,160,819	3,390,592,332	9,165,248,566	104,427,738,469
	Additions other than through business combinations, property, plant and equipment	0	0	(19,482,000)	0	0	0	22,570,251,007	22,550,769,007
	Disposals, property, plant and equipment	0	0	0	(568,707,625)	(913,608)	34,999,000	0	(534,622,233)
	Increase (decrease)	0	6,192,488,620	845,956,480	15,349,444,913	1,629,908,162	2,737,617,847	(26,755,416,022)	0

through transfers from construction in progress, property, plant and equipment									
Depreciation, property, plant and equipment	0	(873,064,253)	(16,365,049)	(9,115,883,392)	(3,420,778,772)	(1,271,144,888)	0	(14,697,236,354)	
Increase (decrease) through other changes, property, plant and equipment	0	(39,936,643)	0	(662,049,019)	35,182,529	45,552,159	3,814,562	(617,436,412)	
Property, plant and equipment at end of period	34,966,570,226	26,201,422,289	1,167,041,019	32,875,105,250	5,997,559,130	4,937,616,450	4,983,898,113	111,129,212,477	
Description of increase (decrease) through other changes, property, plant and equipment								기타 증감액에는 유형자산 손상차손이 포함되어 있습니다.	

Disclosure of attribution of depreciation by nature to their function

Current Fiscal Year

(Unit : KRW)

		Cost of sales	Selling, general and administrative expense	Total of Line items by function
Depreciation, property, plant and equipment		3,040,880,002	12,599,761,695	15,640,641,697
Depreciation, property, plant and equipment	Depreciation in ordinary development expense, property, plant and equipment		5,641,909,312	5,641,909,312

Last Fiscal Year

(Unit : KRW)

		Cost of sales	Selling, general and administrative expense	Total of Line items by function
Depreciation, property, plant and equipment		174,338,986	14,522,897,368	14,697,236,354
Depreciation, property, plant and equipment	Depreciation in ordinary development expense, property, plant and equipment		10,217,665,464	10,217,665,464

# 16. Intangible assets (Consolidated)

Disclosure of detailed information about intangible assets

Current Fiscal Year

(Unit : KRW)

Intangible assets and goodwill																								Total of Intangible assets and goodwill							
Goodwill					Intangible assets other than goodwill																										
					Industrial property rights				Computer software				Right for facility use				Other intangible assets				Construction in progress										
Carrying amount					Carrying amount				Carrying amount				Carrying amount				Carrying amount				Carrying amount										
Gross carrying amount	Accumulated depreciation and amortisation	Accumulated impairment	Government grants	Total of Carrying amount	Gross carrying amount	Accumulated depreciation and amortisation	Accumulated impairment	Government grants	Total of Carrying amount	Gross carrying amount	Accumulated depreciation and amortisation	Accumulated impairment	Government grants	Total of Carrying amount	Gross carrying amount	Accumulated depreciation and amortisation	Accumulated impairment	Government grants	Total of Carrying amount	Gross carrying amount	Accumulated depreciation and amortisation	Accumulated impairment	Government grants	Total of Carrying amount	Gross carrying amount	Accumulated depreciation and amortisation	Accumulated impairment	Government grants	Total of Carrying amount		
																														Intangible assets and goodwill	27,913.1
and goodwill	22,677			122,677	765,493			101	585,818	664,719			800	826,958	58,800		800	20,000	700,000					24,120	514,072				514,072	3,645	
Description of intangible assets and goodwill	기타무형자산은 사업양수도발생한 고객관계무형자산, 기술력 등으로 구성되어 있습니다.																														

Last Fiscal Year

(Unit : KRW)

Intangible assets and goodwill																								Total of Intangible assets and goodwill						
Goodwill					Intangible assets other than goodwill																									
					Industrial property rights				Computer software				Right for facility use				Other intangible assets				Construction in progress									
Carrying amount					Carrying amount				Carrying amount				Carrying amount				Carrying amount				Carrying amount									
Gross carrying amount	Accumulated depreciation and amortisation	Accumulated impairment	Government grants	Total of Carrying amount	Gross carrying amount	Accumulated depreciation and amortisation	Accumulated impairment	Government grants	Total of Carrying amount	Gross carrying amount	Accumulated depreciation and amortisation	Accumulated impairment	Government grants	Total of Carrying amount	Gross carrying amount	Accumulated depreciation and amortisation	Accumulated impairment	Government grants	Total of Carrying amount	Gross carrying amount	Accumulated depreciation and amortisation	Accumulated impairment	Government grants	Total of Carrying amount	Gross carrying amount	Accumulated depreciation and amortisation	Accumulated impairment	Government grants	Total of Carrying amount	
																														Intangible assets and goodwill
and goodwill	122,677			122,677	963,049			126	354,084	127,789			0	863,201	58,800		800	20,000	460,000					682	23,148				23,148	6,772



Amortisation, intangible assets other than goodwill	0	(1,575,283,502)	(9,098,860,043)	0	(249,749,542)	0	(10,923,893,087)
Increase (decrease) through other changes, intangible assets other than goodwill	0	(145,447)	577,998	0	0	0	432,551
Intangible assets and goodwill at end of period	27,913,122,677	12,289,585,818	24,365,826,958	4,843,020,000	1,024,424,120	11,294,514,072	81,730,493,645
Description of increase (decrease) through other changes, intangible assets other than goodwill		기타 증감액에는 무형자산 손상차손이 포함되어 있습니다.	기타 증감액에는 무형자산 손상차손이 포함되어 있습니다.				

Last Fiscal Year

(Unit : KRW)

	Intangible assets and goodwill						Total of Intangible assets and goodwill
	Goodwill	Intangible assets other than goodwill					
		Industrial property rights	Computer software	Right for facility use	Other intangible assets	Construction in progress	
Intangible assets and goodwill at beginning of period	27,913,122,677	7,233,986,830	13,871,605,834	4,110,493,200	13,573,660	20,794,505,922	73,937,288,123
Additions other than through business combinations, intangible assets other than goodwill	0	0	0	0	0	19,904,674,625	19,904,674,625
Disposals, intangible assets other than goodwill	0	0	(11,319,003)	(289,473,200)	0	(127,514,702)	(428,306,905)

Increase (decrease) through transfers, intangible assets other than goodwill	0	4,303,501,934	23,781,363,040	1,022,000,000	900,000,000	(30,006,864,974)	0
Amortisation, intangible assets other than goodwill	0	(1,154,134,680)	(7,779,979,990)	0	(139,399,998)	0	(9,073,514,668)
Increase (decrease) through other changes, intangible assets other than goodwill	0	0	50,193,320	0	0	1,222,277	51,415,597
Intangible assets and goodwill at end of period	27,913,122,677	10,383,354,084	29,911,863,201	4,843,020,000	774,173,662	10,566,023,148	84,391,556,772
Description of increase (decrease) through other changes, intangible assets other than goodwill							

Disclosure Of Attribution Of Amortisation By Nature To Their Function

Current Fiscal Year

(Unit : KRW)

		Cost of sales	Selling, general and administrative expense	Total of Line items by function
Amortisation, intangible assets other than goodwill		1,044,957,913	9,878,935,174	10,923,893,087
Amortisation, intangible assets other than goodwill	Amortisation in ordinary development expense, intangible assets other than goodwill		1,627,193,622	1,627,193,622

Last Fiscal Year

(Unit : KRW)

		Cost of sales	Selling, general and	Total of Line items
--	--	---------------	----------------------	---------------------

			administrative expense	by function
Amortisation, intangible assets other than goodwill		47,916,105	9,025,598,563	9,073,514,668
Amortisation, intangible assets other than goodwill	Amortisation in ordinary development expense, intangible assets other than goodwill		2,134,075,630	2,134,075,630

Disclosure of intangible assets with indefinite useful life

Current Fiscal Year

(Unit : KRW)

Intangible assets with indefinite useful life			
	Goodwill	Intangible assets other than goodwill	
		Right for facility use	Construction in progress
Description of intangible assets with indefinite useful life supporting assessment of indefinite useful life	연결실체는 무형자산 중 영업권 및 회원권을 비 한정내용연수를 가진 무형자산으로 분류하고 상 각하지 않습니다. 영업권, 회원권, 아직 사 용하지 않은 무형자산인 건설중인무형자산과 함 께 매년 손상여부를 검 토하고 있습니다. 당기 및 전기 중 영업권, 건설 중인무형자산, 회원권에 대하여 인식한 손상금액 은 없습니다.	연결실체는 무형자산 중 영업권 및 회원권을 비 한정내용연수를 가진 무형자산으로 분류하고 상 각하지 않습니다. 영업권, 회원권, 아직 사 용하지 않은 무형자산인 건설중인무형자산과 함 께 매년 손상여부를 검 토하고 있습니다. 당기 및 전기 중 영업권, 건설 중인무형자산, 회원권에 대하여 인식한 손상금액 은 없습니다.	영업권, 회원권, 아직 사 용하지 않은 무형자산인 건설중인무형자산과 함 께 매년 손상여부를 검 토하고 있습니다. 당기 및 전기 중 영업권, 건설 중인무형자산, 회원권에 대하여 인식한 손상금액 은 없습니다.

Last Fiscal Year

(Unit : KRW)

Intangible assets with indefinite useful life			
	Goodwill	Intangible assets other than goodwill	
		Right for facility use	Construction in progress
Description of intangible assets with indefinite useful life supporting assessment of indefinite useful life	연결실체는 무형자산 중 영업권 및 회원권을 비 한정내용연수를 가진 무형자산으로 분류하고 상 각하지 않습니다. 영업권, 회원권, 아직 사	연결실체는 무형자산 중 영업권 및 회원권을 비 한정내용연수를 가진 무형자산으로 분류하고 상 각하지 않습니다. 영업권, 회원권, 아직 사	영업권, 회원권, 아직 사 용하지 않은 무형자산인 건설중인무형자산과 함 께 매년 손상여부를 검 토하고 있습니다. 당기 및 전기 중 영업권, 건설

	용하지 않은 무형자산인 건설중인무형자산과 함 께 매년 손상여부를 검 토하고 있습니다. 당기 및 전기 중 영업권, 건설 중인무형자산, 회원권에 대하여 인식한 손상금액 은 없습니다.	용하지 않은 무형자산인 건설중인무형자산과 함 께 매년 손상여부를 검 토하고 있습니다. 당기 및 전기 중 영업권, 건설 중인무형자산, 회원권에 대하여 인식한 손상금액 은 없습니다.	중인무형자산, 회원권에 대하여 인식한 손상금액 은 없습니다.
--	--	--	---

17-1. Leases - Right-of-Use assets and related expenses (Consolidated)

Disclosure of detailed information about right-of-use assets

Current Fiscal Year

(Unit : KRW)

		Assets					Total of Assets	
		Buildings			Vehicles			
		Carrying amount		Total of Carrying amount	Carrying amount			
		Gross carrying amount	Accumulated depreciation and amortisation		Gross carrying amount	Accumulated depreciation and amortisation		Total of Carrying amount
Right-of-use assets		43,753,509,049	(12,554,157,155)	31,199,351,894	1,618,454,697	(746,701,444)	871,753,253	32,071,105,147

Last Fiscal Year

(Unit : KRW)

		Assets					Total of Assets	
		Buildings			Vehicles			
		Carrying amount		Total of Carrying amount	Carrying amount			
		Gross carrying amount	Accumulated depreciation and amortisation		Gross carrying amount	Accumulated depreciation and amortisation		Total of Carrying amount
Right-of-use assets		43,788,659,792	(6,963,347,283)	36,825,312,509	1,521,525,105	(725,824,361)	795,700,744	37,621,013,253

Disclosure of quantitative information about right-of-use assets

Current Fiscal Year

(Unit : KRW)

	Buildings	Vehicles	Total of Assets
Right-of-use assets, at beginning of period	36,825,312,509	795,700,744	37,621,013,253
Additions to right-of-use assets	13,705,559,917	1,085,095,171	14,790,655,088
Decrease due to termination or cancellation of lease contracts, right-of-use assets	(9,163,082,390)	(364,115,161)	(9,527,197,551)

Depreciation, right-of-use assets	(10,192,236,192)	(646,814,910)	(10,839,051,102)
Increase (decrease) through other changes, right-of-use assets	23,798,050	1,887,409	25,685,459
Right-of-use assets, at end of period	31,199,351,894	871,753,253	32,071,105,147

Last Fiscal Year

(Unit : KRW)

	Buildings	Vehicles	Total of Assets
Right-of-use assets, at beginning of period	20,777,255,477	734,995,869	21,512,251,346
Additions to right-of-use assets	25,140,064,655	757,161,902	25,897,226,557
Decrease due to termination or cancellation of lease contracts, right-of-use assets	(231,817,288)	(157,078,851)	(388,896,139)
Depreciation, right-of-use assets	(9,038,149,234)	(549,485,954)	(9,587,635,188)
Increase (decrease) through other changes, right-of-use assets	177,958,899	10,107,778	188,066,677
Right-of-use assets, at end of period	36,825,312,509	795,700,744	37,621,013,253

Disclosure of expenses recognized in profit or loss and total cash outflows related to leases

Current Fiscal Year

(Unit : KRW)

	Disclosed Amount
Depreciation, right-of-use assets	10,839,051,102
Interest expense on lease liabilities	1,366,038,261
Expense relating to leases of low-value assets for which recognition exemption has been used	1,027,532,279
Cash outflow for leases	12,181,040,573

Last Fiscal Year

(Unit : KRW)

	Disclosed Amount
Depreciation, right-of-use assets	9,587,635,188

Interest expense on lease liabilities	943,409,396
Expense relating to leases of low-value assets for which recognition exemption has been used	1,185,930,687
Cash outflow for leases	10,980,589,805

17-2. Leases - Lease liabilities (Consolidated)

Disclosure of maturity analysis of lease liabilities

Current Fiscal Year

(Unit : KRW)

	Not later than one year	Later than one year and not later than five years	Total of Aggregated time bands
Gross lease liabilities	9,315,364,063	25,909,673,296	35,225,037,359

Last Fiscal Year

(Unit : KRW)

	Not later than one year	Later than one year and not later than five years	Total of Aggregated time bands
Gross lease liabilities	11,200,933,562	29,108,444,229	40,309,377,790

18. Trade and other payables (Consolidated)

Disclosure Of Trade And Other Payables

Current Fiscal Year

(Unit : KRW)

		Disclosed Amount
Trade and other current payables		191,521,192,485
Trade and other current payables	Current trade payables	114,089,548,225
	Short-term other Payables	55,635,805,211
	Current dividend payables	188,849
	Accruals classified as current	21,795,650,200
Trade and other non-current payables		2,609,889,895
Trade and other non-current payables	Long-term other payables, net	561,639,981
	Accruals classified as non-current	212,574,214
	Long-term guarantee deposit withholdings, net	1,835,675,700

Last Fiscal Year

(Unit : KRW)

		Disclosed Amount
Trade and other current payables		256,019,699,057
Trade and other current	Current trade payables	153,443,980,008

payables	Short-term other Payables	92,134,579,457
	Current dividend payables	80,315
	Accruals classified as current	10,441,059,277
Trade and other non-current payables		34,505,887,888
Trade and other non-current payables	Long-term other payables, net	32,632,512,188
	Accruals classified as non-current	0
	Long-term guarantee deposit withholdings, net	1,873,375,700

19-1. Other liabilities (Consolidated)

Disclosure Of Other Liabilities

Current Fiscal Year

(Unit : KRW)

		Disclosed Amount
Other current liabilities		28,845,047,210
Other current liabilities	Current advances received, representing current contract liabilities for performance obligations satisfied at point in time	11,717,635,096
	Short-term withholdings	5,719,403,642
	Other current provisions	11,408,008,472
Other non-current liabilities		6,990,880,859
Other non-current liabilities	Other non-current provisions	2,943,010,194
	Non-current provisions for employee benefits	4,047,870,665

Last Fiscal Year

(Unit : KRW)

		Disclosed Amount
Other current liabilities		50,866,220,497
Other current liabilities	Current advances received, representing current contract liabilities for performance obligations satisfied at point in time	11,808,381,167
	Short-term withholdings	5,429,097,595
	Other current provisions	33,628,741,735
Other non-current liabilities		6,623,694,362
Other non-current liabilities	Other non-current provisions	3,165,135,898
	Non-current provisions for employee benefits	3,458,558,464

## 19-2. Other liabilities – Other provisions (Consolidated)

Disclosure of other provisions

Current Fiscal Year

(Unit : KRW)

	Warranty provision	Refunds provision	Provision for decommissioning, restoration and rehabilitation costs	Miscellaneous other provisions	Total of Other provisions
Other provisions at beginning of period	30,548,478,510	162,580,997	3,165,135,898	2,917,682,228	36,793,877,633
Additional provisions, other provisions	2,336,249,931	0	0	37,016,818	2,373,266,749
Unused provision reversed, other provisions	0	(66,005,811)	(173,767,600)	0	(239,773,411)
Provision used, other provisions	(24,391,253,631)	0	(44,572,621)	(136,740,570)	(24,572,566,822)
Increase (decrease) through net exchange differences, other provisions	0	0	(3,785,483)	0	(3,785,483)
Other provisions at end of period	8,493,474,810	96,575,186	2,943,010,194	2,817,958,476	14,351,018,666
Description of nature of obligation, other provisions	연결실체는 제품판매 보증과 관련하여 연결 실체가 부담하게 될 것으로 예상되는 보증 비용을 판매보증충당 부채로 계상하고, 이에 상당하는 전입액을 판매비와관리비로 인식하고 있습니다.	한편, 연결실체는 기업회계기준서 제 1115호에 따라 반품 시 취소될 수익 부분에 해당하는 금액을 반품충당부채 및 매출차감으로 인식하고 있습니다.			

Last Fiscal Year

(Unit : KRW)

	Warranty provision	Refunds provision	Provision for decommissioning, restoration and rehabilitation costs	Miscellaneous other provisions	Total of Other provisions
Other provisions at beginning of period	15,286,080,704	190,923,258	2,498,715,452	0	17,975,719,414
Additional provisions, other provisions	28,102,794,230	0	687,320,446	2,917,682,228	31,707,796,904

Unused provision reversed, other provisions	0	(28,342,261)	0	0	(28,342,261)
Provision used, other provisions	(12,840,396,424)	0	(20,900,000)	0	(12,861,296,424)
Increase (decrease) through net exchange differences, other provisions					
Other provisions at end of period	30,548,478,510	162,580,997	3,165,135,898	2,917,682,228	36,793,877,633
Description of nature of obligation, other provisions	연결실체는 제품판매 보증과 관련하여 연결 실체가 부담하게 될 것으로 예상되는 보증 비용을 판매보증충당 부채로 계상하고, 이에 상당하는 전입액을 판매비와관리비로 인식하고 있습니다.		한편, 연결실체는 기업회계기준서 제 1115호에 따라 반품 시 취소될 수익 부분에 해당하는 금액을 반품충당부채 및 매출차감으로 인식하고 있습니다.		

## 20. Share capital, reserves and other equity interest (Consolidated)

### Disclosure of classes of share capital

Current Fiscal Year

(Unit : KRW)

	Ordinary shares
Number of shares authorised	50,000,000
Par value per share	500
Number of shares issued	16,264,300
Issued capital	8,132,150,000

Last Fiscal Year

(Unit : KRW)

	Ordinary shares
Number of shares authorised	50,000,000
Par value per share	500
Number of shares issued	16,264,300
Issued capital	8,132,150,000

### Disclosure Of Capital Surplus

Current Fiscal Year

(Unit : KRW)

	Disclosed Amount

Capital surplus		76,343,170,500
Capital surplus	Share premium	66,560,617,129
	Other capital surplus	9,782,553,371

Last Fiscal Year (Unit : KRW)

		Disclosed Amount
Capital surplus		76,343,170,500
Capital surplus	Share premium	66,560,617,129
	Other capital surplus	9,782,553,371

## 21. Other Elements Of Stockholder's Equity (Consolidated)

Elements Of Other Stockholder's Equity

Current Fiscal Year (Unit : KRW)

	Disclosed Amount
Reserve of exchange differences on translation	1,346,201,931
Comprehensive income gains losses equity method securities	(1,208,927,850)
Reserve of gains and losses on financial assets measured at fair value through other comprehensive income	(380,807,731)
Total accumulated other comprehensive income	(243,533,650)

Last Fiscal Year (Unit : KRW)

	Disclosed Amount
Reserve of exchange differences on translation	1,224,674,040
Comprehensive income gains losses equity method securities	(692,268,112)
Reserve of gains and losses on financial assets measured at fair value through other comprehensive income	(380,807,731)
Total accumulated other comprehensive income	151,598,197

## 22. Statement of Appropriation of Retained Earnings (Consolidated)

Disclosure of retained earnings details

Current Fiscal Year (Unit : KRW)

	Disclosed Amount
Statutory reserve	4,066,075,000
Unappropriated retained earnings	1,037,308,702,732
Retained earnings total	1,041,374,777,732

Last Fiscal Year

(Unit : KRW)

	Disclosed Amount
Statutory reserve	4,066,075,000
Unappropriated retained earnings	990,893,532,809
Retained earnings total	994,959,607,809

Disclosure of changes retained earnings before appropriation

Current Fiscal Year

(Unit : KRW)

	Equity
	Equity attributable to owners of parent
	Retained earnings
	Retained earnings before appropriations(accumulated deficit before disposition)
Equity at beginning of period	990,893,532,809
Dividends recognised as distributions to owners	(39,034,320,000)
Profit (loss)	82,633,081,344
Other comprehensive income, net of tax, gains (losses) on remeasurements of defined benefit plans	2,816,408,579
Equity at end of period	1,037,308,702,732

Last Fiscal Year

(Unit : KRW)

	Equity
	Equity attributable to owners of parent
	Retained earnings
	Retained earnings before appropriations(accumulated deficit before disposition)
Equity at beginning of period	889,295,260,387
Dividends recognised as distributions to owners	(29,275,740,000)
Profit (loss)	130,509,153,930
Other comprehensive income, net of tax, gains (losses) on remeasurements of defined benefit plans	364,858,492
Equity at end of period	990,893,532,809

### 23. Dividends (Consolidated)

Disclosure of dividends paid

Current Fiscal Year

(Unit : KRW)

	Ordinary shares
Number of shares outstanding	16,264,300
Par value per share	500
Dividend rate for ordinary shares per share	3.00
Dividends proposed or declared before financial statements authorised for issue but not recognised as distribution to owners per share	1,500
Dividends proposed or declared before financial statements authorised for issue but not recognised as distribution to owners	24,396,450,000
Dividend payout ratio(Dividends/Profit)	0.30
Description of dividends	2026년 3월 26일로 예정된 정기주주총회에 의안으로 상정될 예정입니다.

Last Fiscal Year

(Unit : KRW)

	Ordinary shares
Number of shares outstanding	16,264,300
Par value per share	500
Dividend rate for ordinary shares per share	4.80
Dividends proposed or declared before financial statements authorised for issue but not recognised as distribution to owners per share	2,400
Dividends proposed or declared before financial statements authorised for issue but not recognised as distribution to owners	39,034,320,000
Dividend payout ratio(Dividends/Profit)	0.30
Description of dividends	

### 24. Earnings per share (Consolidated)

Earnings per share

Current Fiscal Year

(Unit : KRW)

	Ordinary shares
Profit (loss), attributable to ordinary equity holders of parent entity, used in calculating basic earnings per share	82,633,081,344

Weighted average number of ordinary shares used in calculating basic earnings per share	16,264,300
Basic earnings (loss) per share	5,081
Diluted earnings (loss) per share	5,081

Last Fiscal Year

(Unit : KRW)

	Ordinary shares
Profit (loss), attributable to ordinary equity holders of parent entity, used in calculating basic earnings per share	130,509,153,930
Weighted average number of ordinary shares used in calculating basic earnings per share	16,264,300
Basic earnings (loss) per share	8,024
Diluted earnings (loss) per share	8,024

Weighted average number of shares used in calculation of basic earnings per share

Current Fiscal Year

	Ordinary shares
Number of shares issued	16,264,300
Number of shares in entity held by entity or by its subsidiaries or associates	0
Number of shares outstanding	16,264,300
Weighted number of days	365일/365일
Weighted average number of ordinary shares used in calculating basic earnings per share	16,264,300

Last Fiscal Year

	Ordinary shares
Number of shares issued	16,264,300
Number of shares in entity held by entity or by its subsidiaries or associates	0
Number of shares outstanding	16,264,300
Weighted number of days	366일/366일
Weighted average number of ordinary shares used in calculating basic earnings per share	16,264,300

## 25. Finance income and expense (Consolidated)

Finance Income And Finance Cost

Current Fiscal Year

(Unit : KRW)

		Disclosed Amount
--	--	------------------

Finance income		26,897,966,273
Finance income	Interest income	14,784,460,500
	Gains on foreign currency transactions financial income	248,611,498
	Gains on foreign exchange translations financial income	820,021
	Gains on transaction of derivative financial instruments financial income	9,403,833,203
	Gains on valuation of derivative financial instruments financial income	2,460,241,051
Finance costs		17,269,395,620
Finance costs	Interest expense	3,152,955,564
	Losses on foreign currency transactions financial expense	238,882,049
	Losses on foreign exchange translations financial expense	203,000,871
	Losses on disposition of receivables financial expense	7,338,293,664
	Losses on transaction of derivative financial instruments financial expense	4,517,419,308
	Losses on valuation of derivative financial instruments financial expense	1,818,844,164

Last Fiscal Year

(Unit : KRW)

		Disclosed Amount
Finance income		19,737,759,357
Finance income	Interest income	17,671,738,990
	Gains on foreign currency transactions financial income	157,569,388
	Gains on foreign exchange translations financial income	248,248,162
	Gains on transaction of derivative financial instruments financial income	1,660,202,817
	Gains on valuation of derivative financial instruments financial income	0
Finance costs		33,787,507,774
Finance costs	Interest expense	1,803,067,901

	Losses on foreign currency transactions financial expense	151,661,970
	Losses on foreign exchange translations financial expense	0
	Losses on disposition of receivables financial expense	17,634,608,315
	Losses on transaction of derivative financial instruments financial expense	555,181,630
	Losses on valuation of derivative financial instruments financial expense	13,642,987,958

## 26. Other income and expense (Consolidated)

### Other Income And Expenses

Current Fiscal Year

(Unit : KRW)

		Disclosed Amount
Non-operating Income		27,407,831,913
Non-operating Income	Foreign exchange gain	21,931,868,297
	Gain on foreign exchange translations	4,301,880,810
	Gains on disposals of property, plant and equipment	1,121,550,960
	Gains on disposals of intangible assets	0
	Miscellaneous Income	52,531,846
Non-operating expense		36,894,316,307
Non-operating expense	Foreign exchange loss	31,380,276,610
	Loss on foreign exchange translations	3,789,884,047
	Losses on disposals of property, plant and equipment	565,473,592
	Impairment loss recognised in profit or loss, property, plant and equipment	511,431,301
	Losses on disposal of intangible assets	16,548,469
	Impairment loss recognised in profit or loss, intangible assets other than goodwill	145,447
	Donations	34,000,000
	Miscellaneous Losses	596,556,841

Last Fiscal Year

(Unit : KRW)

		Disclosed Amount
Non-operating Income		43,258,740,760
Non-operating Income	Foreign exchange gain	22,358,881,407
	Gain on foreign exchange translations	20,239,481,853
	Gains on disposals of property, plant and equipment	53,732,231
	Gains on disposals of intangible assets	530,054,073
	Miscellaneous Income	76,591,196
Non-operating expense		28,230,967,390
Non-operating expense	Foreign exchange loss	19,192,162,224
	Loss on foreign exchange translations	7,722,336,408
	Losses on disposals of property, plant and equipment	362,380,368
	Impairment loss recognised in profit or loss, property, plant and equipment	784,054,565
	Losses on disposal of intangible assets	138,833,705
	Impairment loss recognised in profit or loss, intangible assets other than goodwill	0
	Donations	25,164,856
	Miscellaneous Losses	6,035,264

27. Revenue from contracts with customers, contract assets and contract liabilities  
(Consolidated)

## Disclosure Of Summary Of Revenue

Current Fiscal Year

(Unit : KRW)

		Disclosed Amount
Revenue		1,639,070,665,791
Revenue	Revenue from contracts with customers	1,639,070,665,791
	Rental income	0

Last Fiscal Year

(Unit : KRW)

		Disclosed Amount
--	--	------------------

Revenue		1,865,621,538,499
Revenue	Revenue from contracts with customers	1,865,549,538,499
	Rental income	72,000,000

Disclosure of disaggregation of revenue from contracts with customers

Current Fiscal Year

(Unit : KRW)

	Country of domicile	Asia	Other countries	Total of Geographical areas
Revenue from contracts with customers	385,096,500,229	1,247,637,374,224	6,336,791,338	1,639,070,665,791

Last Fiscal Year

(Unit : KRW)

	Country of domicile	Asia	Other countries	Total of Geographical areas
Revenue from contracts with customers	306,409,793,557	1,554,323,941,799	4,815,803,143	1,865,549,538,499

Disclosure of disaggregation of revenue from contracts with customers\_Products and services

Current Fiscal Year

(Unit : KRW)

	Goods product sales	Services sales	Other sales	Total of Products and services
Revenue from contracts with customers	1,627,840,445,582	9,858,528,355	1,371,691,854	1,639,070,665,791

Last Fiscal Year

(Unit : KRW)

	Goods product sales	Services sales	Other sales	Total of Products and services
Revenue from contracts with customers	1,853,649,894,392	10,714,032,131	1,185,611,976	1,865,549,538,499

Disclosure of disaggregation of revenue from contracts with customers\_Timing of revenue recognition

Current Fiscal Year

(Unit : KRW)

	Goods or services transferred at point in time	Total of Timing of transfer of goods or services
Revenue from contracts with customers	1,639,070,665,791	1,639,070,665,791

Last Fiscal Year

(Unit : KRW)

	Goods or services transferred at	Total of Timing of transfer of
--	----------------------------------	--------------------------------

	point in time	goods or services
Revenue from contracts with customers	1,865,549,538,499	1,865,549,538,499

Disclosure of assets recognised from costs to obtain or fulfil contracts with customers

Current Fiscal Year

(Unit : KRW)

	Disclosed Amount
Assets recognised from costs to obtain or fulfil contracts with customers	7,038,262,121
Description of line items in statement of financial position which include assets recognised from costs to obtain or fulfil contracts with customers	계약이행원가는 기타자산의 선급비용으로 분류되어 있습니다.

Last Fiscal Year

(Unit : KRW)

	Disclosed Amount
Assets recognised from costs to obtain or fulfil contracts with customers	6,500,896,206
Description of line items in statement of financial position which include assets recognised from costs to obtain or fulfil contracts with customers	계약이행원가는 기타자산의 선급비용으로 분류되어 있습니다.

Disclosure of liabilities recognised from contracts with customers

Current Fiscal Year

(Unit : KRW)

	Goods product sales	Services sales	Total of Products and services
Contract liabilities			11,717,635,096
Description of line items in statement of financial position which include contract liabilities			계약부채는 기타부채의 선수금 계정으로 분류되어 있습니다.
Revenue that was included in contract liability balance at beginning of period	2,591,926,667	7,415,067,000	10,006,993,667

Last Fiscal Year

(Unit : KRW)

	Goods product sales	Services sales	Total of Products and services
--	---------------------	----------------	--------------------------------

Contract liabilities			11,808,381,167
Description of line items in statement of financial position which include contract liabilities			계약부채는 기타부채의 선수금 계정으로 분류되어 있습니다.
Revenue that was included in contract liability balance at beginning of period	1,069,740,066	5,539,473,818	6,609,213,884

## 28. Selling, general and administrative expense (Consolidated)

Selling, General And Administrative Expense

Current Fiscal Year

(Unit : KRW)

		Disclosed Amount
Selling, general and administrative expense		414,334,335,002
Selling, general and administrative expense	Salaries wages, selling and general administrative expenses	47,576,932,582
	Bonus, selling and general administrative expenses	26,921,186,568
	Provision for severance indemnities, selling and general administrative expenses	7,953,596,115
	Employee benefits, selling and general administrative expenses	17,357,940,685
	Travel expenses, selling and general administrative expenses	3,129,078,820
	Communication expenses, selling and general administrative expenses	843,313,407
	Supply expenses, selling and general administrative expenses	534,944,577
	Taxes dues, selling and general administrative expenses	1,198,516,740
	Rental expenses, selling and general administrative expenses	2,651,848,769
	Commissions, selling and general administrative expenses	41,911,533,886
	Depreciation expense, selling and general administrative expenses	17,435,357,855
	Repair expenses, selling and general administrative expenses	170,212,637
	Insurance premiums, selling and general	3,306,803,006

	administrative expenses	
	Entertainment expenses, selling and general administrative expenses	1,586,860,640
	Advertising expenses, selling and general administrative expenses	135,617,400
	Conference expenses, selling and general administrative expenses	0
	Publication expenses, selling and general administrative expenses	29,421,457
	Freight expenses, selling and general administrative expenses	998,252,982
	Samples expenses, selling and general administrative expenses	900,276,080
	Training Expenses, selling and general administrative expenses	1,249,316,663
	Vehicle maintenance expenses, selling and general administrative expenses	678,063,994
	Utility expenses, selling and general administrative expenses	479,292,287
	Product warranty expenses recovery, selling and general administrative expenses	2,336,249,931
	Expenses of provisions for restoration, selling and general administrative expenses	(173,767,600)
	Ordinary development expense, selling and general administrative expenses	226,871,743,969
	Amortisation expense, selling and general administrative expenses	8,251,741,552

Last Fiscal Year

(Unit : KRW)

		Disclosed Amount
	Selling, general and administrative expense	448,800,685,957
Selling, general and administrative expense	Salaries wages, selling and general administrative expenses	48,419,933,932
	Bonus, selling and general administrative expenses	33,206,709,936
	Provision for severance indemnities, selling and general administrative expenses	5,598,795,229
	Employee benefits, selling and general administrative expenses	16,918,039,519
	Travel expenses, selling and general	3,455,844,657

administrative expenses	
Communication expenses, selling and general administrative expenses	795,563,814
Supply expenses, selling and general administrative expenses	1,017,712,785
Taxes dues, selling and general administrative expenses	1,153,115,580
Rental expenses, selling and general administrative expenses	2,855,187,382
Commissions, selling and general administrative expenses	45,385,541,164
Depreciation expense, selling and general administrative expenses	13,670,940,636
Repair expenses, selling and general administrative expenses	157,746,549
Insurance premiums, selling and general administrative expenses	3,404,458,742
Entertainment expenses, selling and general administrative expenses	1,451,645,724
Advertising expenses, selling and general administrative expenses	580,717,180
Conference expenses, selling and general administrative expenses	60,910
Publication expenses, selling and general administrative expenses	30,744,540
Freight expenses, selling and general administrative expenses	937,469,551
Samples expenses, selling and general administrative expenses	308,505,811
Training Expenses, selling and general administrative expenses	1,387,271,534
Vehicle maintenance expenses, selling and general administrative expenses	556,490,419
Utility expenses, selling and general administrative expenses	960,368,241
Product warranty expenses recovery, selling and general administrative expenses	28,102,794,230
Expenses of provisions for restoration, selling and general administrative expenses	(138,380,278)
Ordinary development expense, selling and general administrative expenses	231,691,885,237

	Amortisation expense, selling and general administrative expenses	6,891,522,933
--	---	---------------

## 29. Expenses by nature (Consolidated)

Expense By Nature

Current Fiscal Year

(Unit : KRW)

	Disclosed Amount
Decrease (increase) in inventories of finished goods and work in progress	18,139,170,404
Employee benefits expense	215,648,627,089
Total depreciation and amortisation expense	37,403,585,886
Outsourcing expenses	1,085,057,174,563
Product process cost	6,661,568,399
Research and development expense	97,986,733,468
Rental expense	2,651,848,769
Commissions	49,064,477,114
Freight expenses	4,782,801,622
Travel expense	5,219,496,818
Product warranty expenses recovery	2,336,249,931
Samples expenses	900,276,080
Other expenses	4,362,600,095
Total expenses, by nature	1,530,214,610,238
Description of expenses, by nature	연결손익계산서의 매출원가 및 판매비와관리비를 합산한 금액입니다.

Last Fiscal Year

(Unit : KRW)

	Disclosed Amount
Decrease (increase) in inventories of finished goods and work in progress	124,451,222,894
Employee benefits expense	215,533,830,803
Total depreciation and amortisation expense	33,358,386,210
Outsourcing expenses	1,118,612,428,147
Product process cost	2,254,282,221
Research and development expense	104,415,084,716
Rental expense	2,855,187,382
Commissions	52,578,366,053
Freight expenses	5,040,995,195
Travel expense	5,959,358,931
Product warranty expenses recovery	28,102,794,230
Samples expenses	308,505,811

Other expenses	5,074,292,090
Total expenses, by nature	1,698,544,734,683
Description of expenses, by nature	연결손익계산서의 매출원가 및 판매비와관리비를 합산한 금액입니다.

### 30. Employee benefits (Consolidated)

#### Disclosure of defined benefit plans

Current Fiscal Year

(Unit : KRW)

	Disclosed Amount
Description of type of plan	연결실체는 종업원의 퇴직시 임금수준과 근속년수에 따라 정해지는 퇴직급여를 종업원에게 일시금으로 지급하고 있으며, 이는 확정급여제도로 분류됩니다. 동 퇴직급여제도는 법적 요건 충족시 종업원에게 중간정산을 허용하며, 중간정산 후의 퇴직금 산정을 위한 근속연수는 정산시점으로부터 새로이 기산됩니다.
Defined benefit obligation, at present value	72,589,588,535
Plan assets, at fair value	(80,911,769,529)
Net defined benefit liability (asset)	(8,322,180,994)
Actuarial assumption of expected rates of salary increases	0.0445
Actuarial assumption of discount rates	0.0484
Description of actuarial assumption	할인율은 연결실체의 신용등급 및 확정급여채무의 예상지급시기와 유사한 회사채수익률을 기초로 하여 산정되며, 미래임금상승률은 연결실체의 경험적 승급지수와 물가상승 및 임금협약을 반영한 임금상승률 등을 고려하여 산정됩니다.

Last Fiscal Year

(Unit : KRW)

	Disclosed Amount
Description of type of plan	연결실체는 종업원의 퇴직시 임금수준과 근속년수에 따라 정해지는 퇴직급여를 종업원에게 일시금으로 지급하고 있으며, 이는 확정급여제도로 분류됩니다. 동 퇴직급여제도는 법적 요건 충족시 종업원에게 중간정산을 허용하며, 중간정산 후의 퇴직금 산정을 위한 근속연수는 정산시점으로부터 새로이 기산됩니다.
Defined benefit obligation, at present value	76,275,678,979
Plan assets, at fair value	(82,070,802,814)
Net defined benefit liability (asset)	(5,795,123,835)

Actuarial assumption of expected rates of salary increases	0.0445
Actuarial assumption of discount rates	0.0384
Description of actuarial assumption	할인율은 연결실체의 신용등급 및 확정급여채무의 예상지급시기와 유사한 회사채수익률을 기초로 하여 산정되며, 미래임금상승률은 연결실체의 경험적 승급지수와 물가상승 및 임금협약을 반영한 임금상승률 등을 고려하여 산정됩니다.

Disclosure of net defined benefit liability (asset)

Current Fiscal Year

(Unit : KRW)

		Present value of defined benefit obligation	Plan assets	Total of Net defined benefit liability (asset)
Net defined benefit liability (asset) at beginning of period		76,275,678,979	(82,070,802,814)	(5,795,123,835)
Increase in net defined benefit liability (asset) resulting from current service cost		11,283,777,166		11,283,777,166
Increase (decrease) in net defined benefit liability (asset) resulting from past service cost		712,619,897		712,619,897
Decrease (increase) in net defined benefit liability (asset) resulting from contributions to plan			(9,500,000,000)	(9,500,000,000)
Increase (decrease) in net defined benefit liability (asset) resulting from interest expense (income)		2,827,230,710	(3,049,636,542)	(222,405,832)
Changes in net defined benefit liability (asset) resulting from gain (loss) on remeasurement in other comprehensive income [abstract]				
Changes in net defined benefit liability (asset) resulting from gain (loss) on remeasurement in other comprehensive income [abstract]	Increase (decrease) in net defined benefit liability (asset) resulting from actuarial losses (gains) arising from changes in demographic assumptions	(149,216,713)		(149,216,713)
	Increase (decrease) in net defined benefit liability (asset) resulting from actuarial losses (gains) arising from changes in financial assumptions	(6,786,984,934)		(6,786,984,934)
	Increase (decrease) in net defined benefit liability (asset) resulting from actuarial losses (gains) arising from experience adjustments	3,070,414,951		3,070,414,951
	Increase (decrease) in net defined benefit liability (asset) resulting from return on plan assets excluding interest income or expense		112,369,211	112,369,211
	Total increase (decrease) in net defined benefit liability (asset) resulting from loss (gain) on remeasurement in other comprehensive income	(3,865,786,696)	112,369,211	(3,753,417,485)
Increase (decrease) in net defined benefit liability (asset) resulting from movement of employees		(319,212,301)		(319,212,301)
Increase (decrease) in net defined benefit liability (asset) resulting from payments from plan		(14,324,719,220)	13,492,931,411	(831,787,809)
Increase (decrease) in net defined benefit liability (asset) resulting from administration costs not reflected in return on plan assets			103,369,205	103,369,205
Net defined benefit liability (asset) at end of period		72,589,588,535	(80,911,769,529)	(8,322,180,994)
Estimate of contributions expected to be paid to plan for next annual reporting period			10,809,411,250	10,809,411,250

Last Fiscal Year

(Unit : KRW)

		Present value of defined benefit obligation	Plan assets	Total of Net defined benefit liability (asset)
Net defined benefit liability (asset) at beginning of period		77,449,337,342	(87,138,882,974)	(9,689,545,632)
Increase in net defined benefit liability (asset) resulting from current service cost		11,897,558,405		11,897,558,405
Increase (decrease) in net defined benefit liability (asset) resulting from past service cost		0		0
Decrease (increase) in net defined benefit liability (asset) resulting from contributions to plan			(7,000,000,000)	(7,000,000,000)
Increase (decrease) in net defined benefit liability (asset) resulting from interest expense (income)		3,289,924,950	(3,717,000,196)	(427,075,246)
Changes in net defined benefit liability (asset) resulting from gain (loss) on remeasurement in other comprehensive income [abstract]				
Changes in net defined benefit liability (asset) resulting from gain (loss) on remeasurement in other comprehensive income	Increase (decrease) in net defined benefit liability (asset) resulting from actuarial losses (gains) arising from changes in demographic assumptions	80,086,999		80,086,999
	Increase (decrease) in net defined benefit liability (asset) resulting from actuarial	3,564,510,852		3,564,510,852

income [abstract]	losses (gains) arising from changes in financial assumptions			
	Increase (decrease) in net defined benefit liability (asset) resulting from actuarial losses (gains) arising from experience adjustments	(4,623,597,430)		(4,623,597,430)
	Increase (decrease) in net defined benefit liability (asset) resulting from return on plan assets excluding interest income or expense		504,541,202	504,541,202
	Total increase (decrease) in net defined benefit liability (asset) resulting from loss (gain) on remeasurement in other comprehensive income	(978,999,579)	504,541,202	(474,458,377)
	Increase (decrease) in net defined benefit liability (asset) resulting from movement of employees	34,552,301		34,552,301
Increase (decrease) in net defined benefit liability (asset) resulting from payments from plan	(15,416,694,440)	15,055,332,975	(361,361,465)	
Increase (decrease) in net defined benefit liability (asset) resulting from administration costs not reflected in return on plan assets		225,206,179	225,206,179	
Net defined benefit liability (asset) at end of period	76,275,678,979	(82,070,802,814)	(5,795,123,835)	
Estimate of contributions expected to be paid to plan for next annual reporting period				

Disclosure Of Post employmentBenefit ExpenseDefined BenefitPlans

Current Fiscal Year

(Unit : KRW)

		Disclosed Amount
Post-employment benefit expense in profit or loss, defined benefit plans [abstract]		
Post-employment benefit expense in profit or loss, defined benefit plans [abstract]	Current service cost, defined benefit plans	11,283,777,166
	Past service cost, defined benefit plans	712,619,897
	Interest expense (income), defined benefit plans Net	(222,405,832)
	Administration costs not reflected in return on plan assets, defined benefit plans	103,369,205
	Total post-employment benefit expense in profit or loss, defined benefit plans	11,877,360,436

Last Fiscal Year

(Unit : KRW)

		Disclosed Amount
Post-employment benefit expense in profit or loss, defined benefit plans [abstract]		
Post-employment benefit expense in profit or loss, defined benefit plans [abstract]	Current service cost, defined benefit plans	11,897,558,405
	Past service cost, defined benefit plans	0
	Interest expense (income), defined benefit plans Net	(427,075,246)
	Administration costs not reflected in return on plan assets, defined benefit plans	225,206,179
	Total post-employment benefit expense in profit or loss, defined benefit plans	11,695,689,338

	benefit plans	
--	---------------	--

Disclosure of fair value of plan assets

Current Fiscal Year (Unit : KRW)

	Disclosed Amount
Entity's own financial instruments included in fair value of plan assets	80,911,769,529

Last Fiscal Year (Unit : KRW)

	Disclosed Amount
Entity's own financial instruments included in fair value of plan assets	82,070,802,814

Disclosure of sensitivity analysis for actuarial assumptions

(Unit : KRW)

	Actuarial assumption of discount rates	Actuarial assumption of expected rates of salary increases
Percentage of reasonably possible increase in actuarial assumption	0.01	0.01
Increase (decrease) in defined benefit obligation due to reasonably possible increase in actuarial assumption	(5,974,879,334)	6,879,930,156
Percentage of reasonably possible decrease in actuarial assumption	0.01	0.01
Increase (decrease) in defined benefit obligation due to reasonably possible decrease in actuarial assumption	6,916,112,920	(6,055,534,709)
Description of methods and assumptions used in preparing sensitivity analysis for actuarial assumptions	민감도분석은 제도에서 발생할 것으로 기대되는 모든 현금흐름의 분산을 고려하지는않았으나, 사용된 가정에 대한 민감도의 근사치를 제공하고 있습니다.	민감도분석은 제도에서 발생할 것으로 기대되는 모든 현금흐름의 분산을 고려하지는않았으나, 사용된 가정에 대한 민감도의 근사치를 제공하고 있습니다.

Disclosure of information about maturity profile of defined benefit obligation

Current Fiscal Year

	Disclosed Amount
Weighted average duration of defined benefit obligation	9년2개월

Last Fiscal Year

	Disclosed Amount
--	------------------

Weighted average duration of defined benefit obligation	9년7개월
---	-------

Disclosure of gains (losses) on remeasurements of defined benefit plans

Current Fiscal Year

(Unit : KRW)

	Disclosed Amount
Reserve of remeasurements of defined benefit plans at beginning of period	7,777,879,974
Other comprehensive income, before tax, gains (losses) on remeasurements of defined benefit plans	(3,753,417,485)
Income tax relating to remeasurements of defined benefit plans included in other comprehensive income	937,008,906
Reserve of remeasurements of defined benefit plans at end of period	4,961,471,395

Last Fiscal Year

(Unit : KRW)

	Disclosed Amount
Reserve of remeasurements of defined benefit plans at beginning of period	8,142,738,466
Other comprehensive income, before tax, gains (losses) on remeasurements of defined benefit plans	(474,458,377)
Income tax relating to remeasurements of defined benefit plans included in other comprehensive income	109,599,885
Reserve of remeasurements of defined benefit plans at end of period	7,777,879,974

31. Income taxes (Consolidated)

Current tax expense (income) and adjustments for current tax of prior periods

Current Fiscal Year

(Unit : KRW)

	Disclosed Amount
Current tax expense (income)	20,154,577,552
Adjustments for current tax of prior periods	(2,603,008,220)
Deferred tax expense (income) relating to origination and reversal of temporary differences	7,687,549,269
Deferred tax relating to items credited (charged) directly to equity	(937,008,906)
Total tax expense (income)	24,302,109,695

Last Fiscal Year

(Unit : KRW)

	Disclosed Amount
Current tax expense (income)	40,925,489,527

Adjustments for current tax of prior periods	548,737,416
Deferred tax expense (income) relating to origination and reversal of temporary differences	(3,878,076,287)
Deferred tax relating to items credited (charged) directly to equity	(109,599,885)
Total tax expense (income)	37,486,550,771

Current and deferred tax relating to items credited (charged) directly to equity

Current Fiscal Year

(Unit : KRW)

	Disclosed Amount
Income tax relating to remeasurements of defined benefit plans included in other comprehensive income	(937,008,906)
Deferred tax relating to items credited (charged) directly to equity	(937,008,906)

Last Fiscal Year

(Unit : KRW)

	Disclosed Amount
Income tax relating to remeasurements of defined benefit plans included in other comprehensive income	(109,599,885)
Deferred tax relating to items credited (charged) directly to equity	(109,599,885)

Reconciliation of accounting profit multiplied by applicable tax rates

Current Fiscal Year

	Disclosed Amount
Accounting profit	106,935,191,039
Applicable tax rate	0.2322
Tax expense (income) at applicable tax rate	24,827,026,384
Tax effect of revenues exempt from taxation	(25,609,288)
Tax effect of expense not deductible in determining taxable profit (tax loss)	355,381,583
Tax credit	(2,605,250,595)
Adjustments for current tax of prior periods	(2,603,008,220)
Other tax effects for reconciliation between accounting profit and tax expense (income)	4,353,569,831
Tax expense (income)	24,302,109,695
Average effective tax rate	0.2273

Last Fiscal Year

	Disclosed Amount
Accounting profit	167,995,704,701
Applicable tax rate	0.2293
Tax expense (income) at applicable tax rate	38,514,445,422
Tax effect of revenues exempt from taxation	(38,402,315)
Tax effect of expense not deductible in determining taxable profit (tax loss)	178,985,058
Tax credit	(6,353,675,934)
Adjustments for current tax of prior periods	548,737,416
Other tax effects for reconciliation between accounting profit and tax expense (income)	4,636,461,124
Tax expense (income)	37,486,550,771
Average effective tax rate	0.2231

Disclosure of temporary difference, unused tax losses and unused tax credits

Current Fiscal Year

(Unit : KRW)

	Temporary difference, unused tax losses and unused tax credits													Total of Temporary difference, unused tax losses and unused tax credits
	Temporary differences													
	Accrued income	Net defined benefit liability	Intangible assets and goodwill	Allowance For Inventory Valuation	Depreciation expense	Property, plant and equipment	Accrued expenses	Prepaid expenses (deferred expenses)	Other provisions	Financial assets at fair value through other comprehensive income, category	Long-term employee benefits payables	Derivative financial liabilities	Other temporary differences	
Deferred tax liability (asset) at beginning of period	474,418,272	1,118,805,591	(3,196,763)	(12,813,199,262)	(1,053,864,233)	0	(2,114,973,664)	(2,600,920)	(8,453,090,856)	(115,500,000)	(798,927,005)	(3,151,530,218)	120,976,335	(26,792,682,723)
Deferred tax expense (income) recognised in profit or loss	295,410,896	(358,370,579)	(152,227)	2,198,630,065	256,843,186	(89,350,726)	(2,945,463,118)	1,328,658	5,027,080,147	(5,500,000)	(180,657,696)	3,151,530,218	(620,788,461)	6,750,540,363
Income tax relating to components of other comprehensive income	0	(937,008,906)	0	0	0	0	0	0	0	0	0	0	0	(937,008,906)
Deferred tax liability (asset) at end of period	769,829,168	1,697,443,918	(3,348,990)	(10,614,569,197)	(797,021,047)	(89,350,726)	(5,060,436,782)	(1,272,262)	(3,426,010,709)	(121,000,000)	(979,584,701)	0	(499,812,126)	(19,105,133,454)

Last Fiscal Year

(Unit : KRW)

	Temporary difference, unused tax losses and unused tax credits													Total of Temporary difference, unused tax losses and unused tax credits
	Temporary differences													
	Accrued income	Net defined benefit liability	Intangible assets and goodwill	Allowance For Inventory Valuation	Depreciation expense	Property, plant and equipment	Accrued expenses	Prepaid expenses (deferred expenses)	Other provisions	Financial assets at fair value through other comprehensive income, category	Long-term employee benefits payables	Derivative financial liabilities	Other temporary differences	
Deferred tax liability (asset) at beginning of period	324,712,050	2,204,196,832	(56,267,303)	(17,331,658,369)	(745,797,695)	(35,709,814)	(2,642,188,462)	(7,138,009)	(4,152,391,184)	(115,500,000)	(729,754,060)	0	372,889,578	(22,914,606,436)
Deferred tax expense (income) recognised in profit or loss	149,706,222	(1,194,991,126)	53,070,540	4,518,459,107	(308,066,538)	35,709,814	527,214,798	4,537,089	(4,300,699,672)	0	(69,172,945)	(3,151,530,218)	(251,913,243)	(3,987,676,172)
Income tax relating to components of other comprehensive income	0	(109,599,885)	0	0	0	0	0	0	0	0	0	0	0	(109,599,885)
Deferred tax liability (asset) at end of period	474,418,272	1,118,805,591	(3,196,763)	(12,813,199,262)	(1,053,864,233)	0	(2,114,973,664)	(2,600,920)	(8,453,090,856)	(115,500,000)	(798,927,005)	(3,151,530,218)	120,976,335	(26,792,682,723)

Disclosure of temporary differences for which no deferred tax asset(liability) is recognised

Current Fiscal Year

(Unit : KRW)

	Temporary difference, unused tax losses and unused tax credits		
	Temporary differences		
	Subsidiaries	Transfer price(Subsidiaries)	Associates
Temporary differences associated with investments in subsidiaries, branches and associates and interests in joint arrangements for which deferred tax liabilities have not been recognised	(10,104,833,707)		(5,859,367,332)
Deductible temporary differences for which no deferred tax asset is recognised		1,767,078,996	172,827,017

Last Fiscal Year

(Unit : KRW)

	Temporary difference, unused tax losses and unused tax credits		
	Temporary differences		
	Subsidiaries	Transfer price(Subsidiaries)	Associates
Temporary differences associated with investments in subsidiaries, branches and associates and interests in joint arrangements for which deferred tax liabilities have not been recognised	(7,979,879,286)		(5,859,367,332)
Deductible temporary differences for which no deferred tax asset is recognised		807,301,385	172,827,017

Disclosure of amounts to be recovered or settled after twelve months for classes of assets and liabilities that contain amounts to be recovered or settled both no more and more than

twelve months after reporting date

Current Fiscal Year

(Unit : KRW)

	Not later than one year	Later than one year	Total of Aggregated time bands
Deferred tax assets	20,300,565,994	21,763,881,476	42,064,447,470
Deferred tax liabilities	(787,941,210)	(22,171,372,806)	(22,959,314,016)
Deferred tax asset (liability)			19,105,133,454

Last Fiscal Year

(Unit : KRW)

	Not later than one year	Later than one year	Total of Aggregated time bands
Deferred tax assets	27,925,633,231	22,448,554,595	50,374,187,826
Deferred tax liabilities	(501,261,133)	(23,080,243,970)	(23,581,505,103)
Deferred tax asset (liability)			26,792,682,723

Disclosure of Pillar Two income taxes effects

	Disclosed Amount
Description of Pillar Two income taxes effects	연결실체의 직전연도 전체 회계기간을 기준으로 한 연결매출액은 필라2 법인세의 매출액요건을 충족하고 있으나, 연결실체는 필라2 적용제외조건에 해당됩니다. 따라서 필라2가 연결실체의 법인세에 미치는 영향은 없으며, 이와 관련하여 당기에 인식한 당기법인세는 없습니다.

### 32. Cash flow statement (Consolidated)

Cash flows from (used in) operating activities

Current Fiscal Year

(Unit : KRW)

		Disclosed Amount
Adjustments for reconcile profitloss abstract		
Adjustments for reconcile profitloss abstract	Adjustments for income tax expense	24,302,109,695
	Adjustments for depreciation expense	26,479,692,799
	Adjustments for reversals of inventories	(11,647,313,164)
	Adjustments for reversal of provisions for returns	40,774,278
	Adjustments for losses from	15,972,874,385

inventory writeoff	
Adjustments for refunds provision	(66,005,811)
Adjustments for gain on disposition of tangible assets	(1,121,550,960)
Adjustments for gains on disposals of intangible assets	0
Adjustments for losses on disposition of property plant and equipment	565,473,592
Adjustments for losses on disposals of intangible assets	16,548,469
Adjustments for impairment losses of property plant and equipment	511,431,301
Adjustments for impairment losses of intangible assets	145,447
Adjustments for amortisation expense	10,923,893,087
Adjustments for provision for severance indemnities	11,877,360,436
Adjustments for gain on foreign exchange translations	(4,302,700,831)
Adjustments for losses on foreign exchange translations	3,992,884,918
Adjustments for interest income	(14,784,460,500)
Adjustments for interest expense	3,152,955,564
Adjustments for product warranty expenses	2,336,249,931
Adjustments for expense of other provisions	37,016,818
Adjustments for other long-term employee benefits	707,112,201
Adjustments for gains on change in fair value of derivatives	(2,460,241,051)
Adjustments for losses on change in fair value of derivatives	1,818,844,164
Adjustments for reversal of provision for decommissioning, restoration, and rehabilitation costs	(173,767,600)
Adjustments for profits of associates and joint ventures accounted for using equity method	2,062,950,773
Other adjustments to reconcile	0

	profit (loss)	
	Adjustments to reconcile profit (loss)	70,242,277,941
Adjustments for assets liabilities of operating activities abstract		
Adjustments for assets liabilities of operating activities abstract	Adjustments for decrease (increase) in trade accounts receivable	93,080,981,808
	Adjustments for decrease (increase) in other operating receivables	1,931,257,304
	Adjustments for decrease (increase) in other assets	33,774,283,464
	Adjustments for decrease (increase) in inventories	13,772,834,905
	Adjustments for increase (decrease) in trade accounts payable	(38,587,472,170)
	Adjustments for increase (decrease) in other liabilities	(24,474,769,985)
	Adjustments for increase (decrease) in other operating payables	(54,192,885,934)
	Adjustments for increase (decrease) in non-current provisions for employee benefits	(117,800,000)
	Adjustments for increase (decrease) in employee benefit liabilities	(10,651,000,110)
	Adjustments for increase (decrease) in other financial liabilities	(13,642,987,958)
	Adjustments for assets and liabilities of operating activities	892,441,324

Last Fiscal Year

(Unit : KRW)

		Disclosed Amount
Adjustments for reconcile profitloss abstract		
Adjustments for reconcile profitloss abstract	Adjustments for income tax expense	37,486,550,771
	Adjustments for depreciation expense	24,284,871,542
	Adjustments for reversals of inventories	(19,584,496,386)

Adjustments for reversal of provisions for returns	24,067,352
Adjustments for losses from inventory writeoff	19,445,888,563
Adjustments for refunds provision	(28,342,261)
Adjustments for gain on disposition of tangible assets	(53,732,231)
Adjustments for gains on disposals of intangible assets	(530,054,073)
Adjustments for losses on disposition of property plant and equipment	362,380,368
Adjustments for losses on disposals of intangible assets	138,833,705
Adjustments for impairment losses of property plant and equipment	784,054,565
Adjustments for impairment losses of intangible assets	0
Adjustments for amortisation expense	9,073,514,668
Adjustments for provision for severance indemnities	11,695,689,338
Adjustments for gain on foreign exchange translations	(20,487,730,015)
Adjustments for losses on foreign exchange translations	7,722,336,408
Adjustments for interest income	(17,671,738,990)
Adjustments for interest expense	1,803,067,901
Adjustments for product warranty expenses	28,102,794,230
Adjustments for expense of other provisions	2,917,682,228
Adjustments for other long-term employee benefits	419,649,980
Adjustments for gains on change in fair value of derivatives	0
Adjustments for losses on change in fair value of derivatives	13,642,987,958
Adjustments for reversal of provision for decommissioning, restoration, and rehabilitation costs	(138,380,278)
Adjustments for profits of	59,124,068

	associates and joint ventures accounted for using equity method	
	Other adjustments to reconcile profit (loss)	(159,420)
	Adjustments to reconcile profit (loss)	99,468,859,991
Adjustments for assets liabilities of operating activities abstract		
Adjustments for assets liabilities of operating activities abstract	Adjustments for decrease (increase) in trade accounts receivable	(223,499,635,019)
	Adjustments for decrease (increase) in other operating receivables	(1,740,224,989)
	Adjustments for decrease (increase) in other assets	34,688,576,403
	Adjustments for decrease (increase) in inventories	124,565,763,365
	Adjustments for increase (decrease) in trade accounts payable	53,261,408,935
	Adjustments for increase (decrease) in other liabilities	(12,533,930,485)
	Adjustments for increase (decrease) in other operating payables	(44,169,449)
	Adjustments for increase (decrease) in non-current provisions for employee benefits	(120,200,000)
	Adjustments for increase (decrease) in employee benefit liabilities	(7,326,809,164)
	Adjustments for increase (decrease) in other financial liabilities	0
	Adjustments for assets and liabilities of operating activities	(32,749,220,403)

Disclose of significant noncash transaction

Current Fiscal Year

(Unit : KRW)

	Disclosed Amount
Transfer from construction in progress, progress, property, plant and equipment	19,884,334,069
Transfer from construction in progress, intangible assets	7,570,489,425
Increase in right of use assets due to restoration obligation	0

Increase(decrease) in accounts payable other relating to the acquisition of property and equipment and intangible assets	(2,430,572,179)
Increase(decrease) in accounts receivables other relating to the sale of property and equipment	197,500,000
Recognition of right of use assets arising from lease agreements	14,748,994,757
Reclassification of lease liabilities between current and non current	8,431,922,668
Reclassification of loans and receivables between current and noncurrent	665,420,215

Last Fiscal Year

(Unit : KRW)

	Disclosed Amount
Transfer from construction in progress, progress, property, plant and equipment	26,755,416,022
Transfer from construction in progress, intangible assets	29,186,928,434
Increase in right of use assets due to restoration obligation	825,700,724
Increase(decrease) in accounts payable other relating to the acquisition of property and equipment and intangible assets	421,310,867
Increase(decrease) in accounts receivables other relating to the sale of property and equipment	(197,500,000)
Recognition of right of use assets arising from lease agreements	25,071,525,833
Reclassification of lease liabilities between current and non current	11,037,682,329
Reclassification of loans and receivables between current and noncurrent	779,095,543

Disclosure of reconciliation of liabilities arising from financing activities

Current Fiscal Year

(Unit : KRW)

	Dividend payables	Lease liabilities	Total of Liabilities arising from financing activities
Liabilities arising from financing activities at beginning of period	80,315	37,127,708,092	37,127,788,407

Increase (decrease) through financing cash flows, liabilities arising from financing activities	(39,034,211,466)	(9,787,470,033)	(48,821,681,499)
Increase (decrease) through other changes, liabilities arising from financing activities	39,034,320,000	5,144,233,405	44,178,553,405
Liabilities arising from financing activities at end of period	188,849	32,484,471,464	32,484,660,313

Last Fiscal Year

(Unit : KRW)

	Dividend payables	Lease liabilities	Total of Liabilities arising from financing activities
Liabilities arising from financing activities at beginning of period	0	21,124,455,534	21,124,455,534
Increase (decrease) through financing cash flows, liabilities arising from financing activities	(29,275,659,685)	(8,851,249,721)	(38,126,909,406)
Increase (decrease) through other changes, liabilities arising from financing activities	29,275,740,000	24,854,502,279	54,130,242,279
Liabilities arising from financing activities at end of period	80,315	37,127,708,092	37,127,788,407

### 33. Restricted financial assets (Consolidated)

Restricted financial assets

Current Fiscal Year

(Unit : KRW)

	Financial assets, class
	Financial assets at amortised cost, class
	Other receivables
Restricted financial assets	2,000,000
Explanation of restricted financial assets	당좌개설보증금

Last Fiscal Year

(Unit : KRW)

	Financial assets, class
	Financial assets at amortised cost, class
	Other receivables
Restricted financial assets	2,000,000
Explanation of restricted financial assets	당좌개설보증금

### 34. Related party (Consolidated)

당기말과 전기말 현재 연결실체의 특수관계자의 내역은 다음과 같습니다.

특수관계 종류	당기말	전기말
관계기업 및 공동기업	어드밴스드파워디바이스테크놀로지 주식회사	어드밴스드파워디바이스테크놀로지 주식회사
	FJ Composite Materials Co.,Ltd	FJ Composite Materials Co.,Ltd
	(주)텔레칩스	(주)텔레칩스
	엘엑스벤처스신기술사업투자조합 1호	엘엑스벤처스신기술사업투자조합 1호
	스타트업 코리아 LX-BSK 오픈이노베이션 투자조합(*)	-
연결실체에 유의적인 영향력을 행사하는 회사	(주)LX홀딩스	(주)LX홀딩스
기타	(주)LX홀딩스의 공동기업	(주)LX홀딩스의 공동기업
	대규모기업집단 계열회사	대규모기업집단 계열회사

(\*) 당기 중 연결실체는 스타트업 코리아 LX-BSK 오픈이노베이션 투자조합 지분 58%를 취득하였습니다.

#### Disclosure of transactions between related parties

Current Fiscal Year

(Unit : KRW)

Entity's total for related parties							
Related parties							
	Associates and Joint ventures where entity is venture	Entities with joint control or significant influence over entity	Large business group				
	FJ Composite Materials Co.,Ltd	LX holdings member	LX pantos co ltd member	LX MDI co ltd member	LX hausys co ltd member	LX International co ltd member	LX international japan ltd member
Purchases of goods, related party transactions	7,559,620	3,257,736,000	4,245,150,582	1,194,125,820	136,850,300	0	33,192,260

Purchases of property and other assets, related party transactions					29,500,000		
--	--	--	--	--	------------	--	--

Last Fiscal Year

(Unit : KRW)

Entity's total for related parties							
Related parties							
	Associates and Joint ventures where entity is venture	Entities with joint control or significant influence over entity	Large business group				
	FJ Composite Materials Co.,Ltd	LX holdings member	LX pantos co ltd member	LX MDI co ltd member	LX hausys co ltd member	LX International co ltd member	LX international japan ltd member
Purchases of goods, related party transactions	1,400,203,780	3,733,952,000	4,454,978,701	852,542,370	121,495,728	4,343,868	40,199,175
Purchases of property and other assets, related party transactions					0		

Disclosure of outstanding balances for related party transactions

Current Fiscal Year

(Unit : KRW)

Entity's total for related parties							Total of Entity's total for related parties
Related parties							
	Associates and Joint ventures where entity is venture	Entities with joint control or significant influence over entity	Large business group				
	FJ composite materials member	LX holdings member	LX pantos co ltd member	LX MDI co ltd member	LX hausys co ltd member		
Amounts receivable, related party transactions	0	466,552,000	0	0	10,047,077		
Amounts payable, related party transactions	0	0	591,914,351	16,650,860	0		

Explanation of details of guarantees given or received of outstanding balances for related party transaction						연결실체가 특수관계자를 위하여 제공하거나 특수관계자로부터 제공받고 있는 담보 및 보증 내역은 없습니다.
--	--	--	--	--	--	---

Last Fiscal Year

(Unit : KRW)

Entity's total for related parties							Total of Entity's total for related parties	
Related parties								
	Associates and Joint ventures where entity is venture	Entities with joint control or significant influence over entity	Large business group					
			FJ composite materials member	LX holdings member	LX pantos co ltd member			
Amounts receivable, related party transactions	0	65,870,000	0	0	0			
Amounts payable, related party transactions	7,430,585	0	633,664,652	6,938,240	133,645,301			
Explanation of details of guarantees given or received of outstanding balances for related party transaction						연결실체가 특수관계자를 위하여 제공하거나 특수관계자로부터 제공받고 있는 담보 및 보증 내역은 없습니다.		

Disclosure of financial transactions between related parties

Current Fiscal Year

(Unit : KRW)

Entity's total for related parties							Total of Entity's total for related parties	
Related parties								
	Associates and Joint ventures where entity is venture				Entities with joint control or significant influence over entity			
	FJ Composite Materials Co.,Ltd	TelechipsInc Member	LX ventures new technology business investment	Startup Korea LX-BSK Open Innovation Investment Association				

			association no1			
Dividends Received, related party transactions	80,307,150	90,900,000	0	0	0	171,207,150
Dividends Paid, related party transactions	0	0	0	0	12,913,257,600	12,913,257,600
Equity contributions in cash, capital contribution	0	0	2,100,000,000	2,900,000,000	0	5,000,000,000
Description of capital commitments with related parties						연결실체는 특수관계자에 대한 출자약정을 체결하고 있습니다. 해당 약정에 따라 연결실체는 향후 추가로 출자할 의무가 있습니다(주석 35 참조).

Last Fiscal Year

(Unit : KRW)

Entity's total for related parties						Total of Entity's total for related parties
Related parties						
Associates and Joint ventures where entity is venture					Entities with joint control or significant influence over entity	
FJ Composite Materials Co.,Ltd	TelechipsInc Member	LX ventures new technology business investment association no1	Startup Korea LX-BSK Open Innovation Investment Association	LX holdings member		
Dividends Received, related party transactions	79,309,250	303,000,000	0	0	0	382,309,250
Dividends Paid, related party transactions	0	0	0	0	9,684,943,200	9,684,943,200
Equity contributions in cash, capital contribution						
Description of capital commitments with related parties						연결실체는 특수관계자에 대한 출자약정을 체결하고 있습니다. 해당 약정에 따라 연결실체는 향후 추가로 출자할 의무가 있습니다(주석 35 참조).

Disclosure of compensation for key management personnel

Current Fiscal Year

(Unit : KRW)

	Disclosed Amount
Key management personnel compensation, short-term employee benefits	8,301,673,020
Key management personnel compensation, post-employment benefits	1,514,197,475
Key management personnel compensation	9,815,870,495
Description of nature of related party relationship	연결실체의 주요 경영진에는 회사 활동의 계획·운영·통제에 대한 중요한 권한과 책임을 가진 이사가 포함되어 있습니다.

Last Fiscal Year

(Unit : KRW)

	Disclosed Amount
Key management personnel compensation, short-term employee benefits	9,109,398,690
Key management personnel compensation, post-employment benefits	1,393,561,210
Key management personnel compensation	10,502,959,900
Description of nature of related party relationship	연결실체의 주요 경영진에는 회사 활동의 계획·운영·통제에 대한 중요한 권한과 책임을 가진 이사가 포함되어 있습니다.

35. Contingent liabilities, contingent asset and commitments (Consolidated)

Disclosure of contingent liabilities for guarantees non-PF

(Unit : million, KRW)

	Types of payment guarantees
	Received payment guarantee
	Counterparties
	Seoul guarantee insurance member
Provision of guarantees by (to) entity (non PF)	430

Disclosure of commitments

(Unit : KRW)

	Types of commitments												Total of Types of commitments	
	Purchase Foreign Currency Commitment			Loan commitments				Currency forward	Factoring of receivables					
	Counterparties													
	Shinhan bank member	Nonghyup bank member	Mizuhobank member	Koreaxim bank member	MJFGbank member	Hanabank member	Suhyobank member	Shinhan bank member	MJFGbank member	Koreaxim bank member	MJFGbank member	BNP member	INGbank member	
Gross loan commitments				200,000,000,000	150,000,000,000	100,000,000,000	30,000,000,000							

Commitments amount	0	0	0					0	0	0	100,000,000,000	0	0	
Commitments amount USD	16,000,000	15,000,000	60,000,000	0	0	0	0	10,000,000	20,000,000	330,000,000	60,000,000	130,000,000	96,000,000	
Description of terms and conditions of financial assets pledged as collateral for liabilities or contingent liabilities														당기말 현재 연결실체는 금융자산 등에 대한 담보제공 내역이 없습니다.

Disclosure of Legal Proceedings Contingent Liability

(Unit : KRW)

	Legal proceedings contingent liability
Description of nature of obligation, contingent liabilities	당기말 현재 연결실체는 진행중인 소송 및 분쟁사항이 없습니다.

Disclosure of capital commitments

(Unit : KRW)

	Lx ventures new technology business investment association no1 member	Startup Korea LX-BSK Open Innovation Investment Association
Contractual capital commitments	7,000,000,000	14,500,000,000
Equity contributions in cash	4,900,000,000	2,900,000,000
Outstanding commitments	2,100,000,000	11,600,000,000
Description of commitments	잔여금액은 향후 집행조합원의 출자이행요청에 따라 추가 납입 예정이나, 현재 시점에 그 납입 시기를 예상할 수 없습니다.	잔여금액은 향후 집행조합원의 출자이행요청에 따라 추가 납입 예정이나, 현재 시점에 그 납입 시기를 예상할 수 없습니다.

Disclosure of significant arrangements related to acquisition of shares

(Unit : KRW)

	Types of commitments	
	Equity commitment agreement	
	Call Option	Put Option

Description of commitments	주식회사 뉴라텍(이하, "대상회사")의 최대주주 또는 최대주주가 지정하는 제3자는 협의된 계약 체결 후부터 2027년 12월 31일 또는 상장 예비심사청구서 신청 제출일로부터 30일 이전일 중 먼저 도래하는 날까지 연결실체가 보유한 대상회사 주식 중 90만주를 주당 5,000원에 매도할 것을 청구할 권리를 가지고 있습니다.	연결실체는 대상회사와의 협의된 계약이 기한내에 체결되지 않을 경우 연결실체가 보유한 대상회사 주식 전부 또는 일부를 주당 4,040원에 매수할 것을 청구할 수 있는 권리가 있으며, 체결된 계약의 계약상 의무를 이행하지 않아 계약이 해제 또는 해지된 경우, 대상회사 또는 최대주주에게 연결실체가 보유한 대상회사 주식 전부 또는 일부를 주당 5,000원에 매수할 것을 청구할 수 있는 권리를 가지고 있습니다.
Exercise price, call option	5,000	
Number of shares, call option	900,000	
Exercise price upon default, put option		4,040
Exercise price upon termination, put option		5,000

## 4. Separate financial statements

### 4-1. Statement Of FinancialPosition Statement Of FinancialPosition

FY 2025	12/31/2025 Current
FY 2024	12/31/2024 Current
FY 2023	12/31/2023 Current

(Unit : KRW)

	FY 2025	FY 2024	FY 2023
Assets			
Current assets	1,052,636,917,544	1,115,609,645,874	897,567,662,023
Cash and cash equivalents (Note5,6,7)	170,215,904,208	231,467,734,679	180,939,531,955
Short-term deposits, not classified as cash equivalents (Note5,6,8)	270,000,000,000	160,000,000,000	120,000,000,000
Trade current receivables (Note5,6,9,33)	354,752,505,821	448,798,746,663	204,968,516,437
Other current receivables (Note5,6,9,33)	5,829,881,141	5,261,961,225	3,417,921,540
Other current assets (Note11)	56,077,739,150	58,641,386,730	52,350,652,620
Other current financial assets (Note5,6,10)	2,460,241,051	0	0
Current inventories (Note12)	193,300,646,173	211,439,816,577	335,891,039,471

Non-current assets	333,635,478,186	369,576,289,579	298,120,505,199
Other non current receivables (Note5,6,9,32)	7,220,722,457	8,655,836,755	12,032,846,069
Investments in subsidiaries reported in separate financial statements (Note13)	4,249,012,045	4,249,012,045	3,532,122,045
Investments accounted for using equity method (Note13)	48,702,873,000	43,702,873,000	43,702,873,000
Property, plant and equipment (Note14)	109,760,591,724	109,519,932,189	103,185,474,956
Right-of-use assets (Note16)	29,208,889,616	34,242,212,908	19,643,121,217
Intangible assets and goodwill (Note15)	81,065,368,331	83,524,035,092	73,794,815,777
Other non-current assets (Note11)	19,872,633,831	52,558,047,520	8,960,441,666
Other non-current financial assets (Note5,10)	6,000,000,000	0	0
Non current net defined benefit asset (Note29)	8,322,180,994	5,795,123,835	9,689,545,632
Net deferred tax assets (Note30)	19,233,206,188	27,329,216,235	23,579,264,837
Assets	1,386,272,395,730	1,485,185,935,453	1,195,688,167,222
Liabilities			
Current liabilities	239,743,138,719	350,524,254,936	208,177,134,196
Current trade payables (Note5,6,17,33)	114,089,548,225	153,443,980,008	97,600,609,220
Other current payables (Note5,6,17,33)	78,582,922,392	103,205,067,769	46,298,822,570
Other current liabilities (Note18)	28,740,978,613	50,866,220,497	32,374,334,511
Other current financial liabilities (Note5,6,10)	1,818,844,164	13,642,987,958	0
Current lease liabilities (Note5,16)	6,786,339,561	8,132,128,607	6,773,233,986
Current tax liabilities	9,724,505,764	21,233,870,097	25,130,133,909
Non-current liabilities	32,372,978,013	66,786,544,161	19,893,642,382
Other non current payables (Note5,6,17)	2,609,889,895	34,505,887,888	1,825,320,000
Other non-current liabilities (Note18)	6,796,931,239	6,423,283,638	5,657,823,936
Non current lease liabilities (Note5,16)	22,966,156,879	25,857,372,635	12,410,498,446
Total liabilities	272,116,116,732	417,310,799,097	228,070,776,578
Equity			
Issued capital (Note1,19)	8,132,150,000	8,132,150,000	8,132,150,000
Capital surplus (Note19)	76,343,170,500	76,343,170,500	76,343,170,500

Accumulated other comprehensive income (Note20)	(380,807,731)	(380,807,731)	(380,807,731)
Retained earnings (Note21)	1,030,061,766,229	983,780,623,587	883,522,877,875
Total equity	1,114,156,278,998	1,067,875,136,356	967,617,390,644
Equity and liabilities	1,386,272,395,730	1,485,185,935,453	1,195,688,167,222

4-2. Income Statement  
Income Statement

FY 2025	From 01/01/2025 To 12/31/2025
FY 2024	From 01/01/2024 To 12/31/2024
FY 2023	From 01/01/2023 To 12/31/2023

(Unit : KRW)

	FY 2025	FY 2024	FY 2023
Revenue (Note26,33)	1,639,070,665,791	1,865,621,538,499	1,901,444,975,029
Cost of sales (Note28,33)	1,115,880,275,236	1,249,744,048,726	1,367,468,136,980
Gross profit	523,190,390,555	615,877,489,773	533,976,838,049
Selling, general and administrative expense (Note27,28,33)	417,613,517,150	451,760,886,979	407,352,593,878
Operating income(loss)	105,576,873,405	164,116,602,794	126,624,244,171
Finance income (Note5,24)	27,005,537,639	20,063,711,196	13,195,615,567
Finance costs (Note5,24)	17,145,187,827	33,672,477,355	24,903,693,589
Non-operating Income (Note5,25)	27,348,898,990	43,224,542,031	31,224,842,820
Non-operating expense (Note5,25)	36,752,252,436	28,226,745,039	24,979,043,303
Profit (loss) before tax	106,033,869,771	165,505,633,627	121,161,965,666
Tax expense (income) (Note30)	23,534,815,708	36,337,006,407	23,845,577,665
Profit (loss)	82,499,054,063	129,168,627,220	97,316,388,001
Earnings per share (Note23)			
Basic earnings (loss) per share (Unit : KRW)	5,072.0	7,942.0	5,983
Diluted earnings (loss) per share (Unit : KRW)	5,072.0	7,942.0	5,983

4-3. Statement Of Comprehensive Income  
Statement Of Comprehensive Income

FY 2025	From 01/01/2025 To 12/31/2025
FY 2024	From 01/01/2024 To 12/31/2024

FY 2023

From 01/01/2023 To 12/31/2023

(Unit : KRW)

	FY 2025	FY 2024	FY 2023
Profit (loss)	82,499,054,063	129,168,627,220	97,316,388,001
Other comprehensive income	2,816,408,579	364,858,492	(1,319,886,484)
Other comprehensive income that will not be reclassified to profit or loss, net of tax	2,816,408,579	364,858,492	(1,319,886,484)
Other comprehensive income, net of tax, gains (losses) on remeasurements of defined benefit plans (Note29)	2,816,408,579	364,858,492	(1,319,886,484)
Comprehensive income	85,315,462,642	129,533,485,712	95,996,501,517

## 4-4. Statement Of ChangesInEquity

## Statement Of ChangesInEquity

FY 2025 From 01/01/2025 To 12/31/2025

FY 2024 From 01/01/2024 To 12/31/2024

FY 2023 From 01/01/2023 To 12/31/2023

(Unit : KRW)

	Equity				
	Issued capital	Capital surplus	Accumulated other comprehensive income	Retained earnings	Total of Equity
2023.01.01 (Equity at beginning of period)	8,132,150,000	76,343,170,500	(380,807,731)	860,715,726,358	944,810,239,127
Profit (loss)	0	0	0	97,316,388,001	97,316,388,001
Other comprehensive income, net of tax, gains (losses) on remeasurements of defined benefit plans	0	0	0	(1,319,886,484)	(1,319,886,484)
Dividends recognised as distributions to owners	0	0	0	(73,189,350,000)	(73,189,350,000)
2023.12.31 (Equity at end of period)	8,132,150,000	76,343,170,500	(380,807,731)	883,522,877,875	967,617,390,644
2024.01.01 (Equity at beginning of period)	8,132,150,000	76,343,170,500	(380,807,731)	883,522,877,875	967,617,390,644
Profit (loss)	0	0	0	129,168,627,220	129,168,627,220
Other comprehensive income, net of tax, gains (losses) on remeasurements of defined benefit plans	0	0	0	364,858,492	364,858,492
Dividends recognised as distributions to owners	0	0	0	(29,275,740,000)	(29,275,740,000)

2024.12.31 (Equity at end of period)	8,132,150,000	76,343,170,500	(380,807,731)	983,780,623,587	1,067,875,136,356
2025.01.01 (Equity at beginning of period)	8,132,150,000	76,343,170,500	(380,807,731)	983,780,623,587	1,067,875,136,356
Profit (loss)	0	0	0	82,499,054,063	82,499,054,063
Other comprehensive income, net of tax, gains (losses) on remeasurements of defined benefit plans	0	0	0	2,816,408,579	2,816,408,579
Dividends recognised as distributions to owners	0	0	0	(39,034,320,000)	(39,034,320,000)
2025.12.31 (Equity at end of period)	8,132,150,000	76,343,170,500	(380,807,731)	1,030,061,766,229	1,114,156,278,998

4-5. Statement Of CashFlows  
Statement Of CashFlows

FY 2025                      From 01/01/2025 To 12/31/2025  
FY 2024                      From 01/01/2024 To 12/31/2024  
FY 2023                      From 01/01/2023 To 12/31/2023

(Unit : KRW)

	FY 2025	FY 2024	FY 2023
Cash flows from (used in) operating activities	131,852,206,270	163,258,852,369	99,643,023,932
Cash flows from (used in) operations	147,214,537,282	190,824,522,983	139,561,586,755
Profit (loss)	82,499,054,063	129,168,627,220	97,316,388,001
Adjustments to reconcile profit (loss) (Note31)	63,769,103,485	95,612,645,714	113,465,782,387
Adjustments for assets and liabilities of operating activities (Note31)	946,379,734	(33,956,749,951)	(71,220,583,633)
Interest received, classified as operating activities	13,593,471,208	16,973,220,615	12,264,428,461
Interest paid, classified as operating activities	(1,241,830,470)	(828,378,977)	(345,754,318)
Dividends received, classified as operating activities	171,207,150	382,309,250	273,716,051
Income taxes paid (refund), classified as operating activities	(27,885,178,900)	(44,092,821,502)	(52,110,953,017)
Cash flows from (used in) investing activities	(146,267,220,227)	(76,442,344,012)	(26,231,793,499)
Purchase of short term Financial Instruments	(430,000,000,000)	(640,000,000,000)	(170,000,000,000)
Proceeds from sales of short term Financial Instruments	320,000,000,000	600,000,000,000	180,000,000,000
Purchase of other receivables	(939,600,400)	(1,689,325,500)	(330,000,000)
Proceeds from sales of other receivables	1,341,458,206	5,569,940,399	2,695,677,698
Purchase of property, plant and equipment	(17,510,109,315)	(22,084,176,707)	(32,694,391,247)
Proceeds from sales of property, plant and equipment	1,360,191,280	22,434,000	19,522,816,600

Purchase of intangible assets	(9,533,398,718)	(18,363,853,477)	(19,738,847,550)
Proceeds from sales of intangible assets, classified as investing activities	14,238,720	819,527,273	1,000
Purchase of other financial assets	(6,000,000,000)	0	0
Purchase of investments in associates	(5,000,000,000)	0	(5,687,050,000)
Purchase of investments in subsidiaries	0	(716,890,000)	0
Cash flows from (used in) financing activities	(46,634,635,666)	(36,536,553,774)	(80,436,902,144)
Dividends paid, classified as financing activities (Note31)	(39,034,211,466)	(29,275,659,685)	(73,189,350,000)
Payments of lease liabilities, classified as financing activities (Note31)	(7,600,424,200)	(7,260,894,089)	(7,247,552,144)
Increase (decrease) in cash and cash equivalents before effect of exchange rate changes	(61,049,649,623)	50,279,954,583	(7,025,671,711)
Cash and cash equivalents at beginning of period	231,467,734,679	180,939,531,955	186,352,407,000
Effect of exchange rate changes on cash and cash equivalents	(202,180,848)	248,248,141	1,612,796,666
Cash and cash equivalents at end of period	170,215,904,208	231,467,734,679	180,939,531,955

## 5. Notes to the separate financial statements

### 1. Company overview

주식회사 LX세미콘(이하 "당사")은 FPD(Flat Panel Display) 반도체 IC 설계 및 제조를 목적으로 1999년 11월 11일에 설립되었으며 대전광역시 유성구 테크노2로 222에 소재하고 있습니다. 당사는 2001년 10월 19일에 한국산업기술진흥회로부터 기술개발촉진법 제16조 및 동법 시행령 제15조 제1항에 의해 기업부설연구소 인증서를 받았으며 2011년 10월 23일에 대덕연구개발특구 등의 육성에 관한 특별법 제9조 제1항의 규정에 의해 첨단기술기업으로 지정되었습니다.

당사는 2010년 6월 8일에 주식을 코스닥시장에 상장한 이후, 2021년 7월 1일 회사명을 주식회사 실리콘웍스에서 주식회사 LX세미콘으로 변경하였으며, 2022년 11월 3일자로 코스닥시장에서 상장 폐지하고 유가증권시장으로 이전상장하였습니다. 당기말 현재 당사의 자본금은 8,132,150천원(발행 주식수 16,264,300주, 수권주식수 50,000,000주)입니다.

당기말 현재 당사의 주주현황은 다음과 같습니다.

(단위: 주)			
주주명	소유 주식수	지분율	비고
(주)LX홀딩스	5,380,524	33.08%	최대주주
기타	10,883,776	66.92%	-
합 계	16,264,300	100%	

### 2, 3. Accounting policies, changes in accounting estimates and errors

#### 2. 재무제표 작성 기준

당사의 재무제표는 한국채택국제회계기준(이하 기업회계기준)에 따라 작성되었습니다. 한국채택국제회계기준은 국제회계기준위원회("IASB")가 발표한 기준서와 해석서 중 대한민국이 채택한 내용을 의미합니다.

재무제표는 다음을 제외하고는 역사적 원가에 기초하여 작성하였습니다.

- 특정 금융자산과 금융부채(파생상품 포함), 공정가치로 측정하는 특정 유형자산과 투자부동산 유형
- 순공정가치로 측정하는 매각예정자산
- 공정가치로 측정하는 조건부대가
- 확정급여제도와 공정가치로 측정하는 사외적립자산

한국채택국제회계기준은 재무제표 작성 시 중요한 회계추정의 사용을 허용하고 있으며, 회계정책을 적용함에 있어 경영진의 판단을 요구하고 있습니다. 보다 복잡하고 높은 수준의 판단이 필요한 부분이나 중요한 가정 및 추정이 필요한 부분은 주석 4에서 설명하고 있습니다.

### 3. 중요한 회계정책

다음은 재무제표 작성에 적용된 중요한 회계정책입니다. 이러한 정책은 별도의 언급이 없다면, 표시된 회계기간에 계속적으로 적용됩니다.

#### 3.1 회계정책과 공시의 변경

##### 3.1.1 당사가 채택한 제·개정 기준서 및 해석서

당사는 2025년 1월 1일로 개시하는 회계기간부터 다음의 제·개정 기준서 및 해석서를 신규로 적용하였습니다.

(1) 기업회계기준서 제1021호 '환율변동효과'와 기업회계기준서 제1101호 '한국채택국제회계기준의 최초채택' 개정 - 교환가능성 결여

통화의 교환가능성을 평가하고 다른 통화와 교환이 가능하지 않다면 현물환율을 추정하며 관련 정보를 공시하도록 하고 있습니다. 해당 기준서의 개정이 재무제표에 미치는 중요한 영향은 없습니다.

(2) 기업회계기준서 제1117호 '보험계약' 개정

보험계약을 측정하기 위해 사용한 투입변수의 추정기법이 보험 관련 법규에서 요구하는 원칙적인 추정기법과 다른 경우, 그 차이내역과 재무제표에 미치는 영향이 재무제표이용자들에게 목적적합하고 중요하다고 판단된다면 이를 공시합니다.

##### 3.1.2 당사가 적용하지 않은 제·개정 기준서 및 해석서

제정 또는 공표되었으나 시행일이 도래하지 않아 적용하지 아니한 제·개정 기준서 및 해석서는 다음과 같습니다.

(1) 기업회계기준서 제1109호 '금융상품', 제1107호 '금융상품: 공시' 개정

실무에서 제기된 의문에 대응하고 새로운 요구사항을 포함하기 위해 기업회계기준서 제1109호 '금융

상품'과 제1107호 '금융상품: 공시'가 개정되었습니다. 동 개정사항은 2026년 1월 1일 이후 시작하는 회계연도부터 적용되며, 조기적용이 허용됩니다. 주요 개정내용은 다음과 같습니다. 당사는 동 개정으로 인한 재무제표의 영향을 검토중에 있습니다.

- 특정 기준을 충족하는 경우, 결제일 전에 전자지급시스템을 통해 금융부채가 결제된 것으로(제거된 것으로) 간주할 수 있도록 허용
- 금융자산이 원리금 지급만으로 구성되어 있는지의 기준을 충족하는지 평가하기 위한 추가 지침을 명확히 하고 추가함.
- 계약상 현금흐름의 시기나 금액을 변경시키는 계약조건이 기업에 미치는 영향과 기업이 노출되는 정도를 금융상품의 각 종류별로 공시
- FVOCI 지정 지분상품에 대한 추가 공시

## (2) 한국채택국제회계기준 연차개선 Volume 11

한국채택국제회계기준 연차개선Volume 11은 2026년 1월 1일 이후 시작하는 회계연도부터 적용되며, 조기적용이 허용됩니다. 당사는 동 개정으로 인한 재무제표의 영향을 검토 중에 있습니다.

- 기업회계기준서 제1101호 '한국채택국제회계기준의 최초채택': K-IFRS 최초 채택시 위험회피회계 적용
- 기업회계기준서 제1107호 '금융상품:공시': 제거 손익, 실무적용지침
- 기업회계기준서 제1109호 '금융상품': 리스부채의 제거 회계처리와 거래가격의 정의
- 기업회계기준서 제1110호 '연결재무제표': 사실상의 대리인 결정
- 기업회계기준서 제1007호 '현금흐름표': 원가법

## (3) 기업회계기준서 제1109호 '금융상품', 제1107호 '금융상품: 공시' 개정 - 자연에 의존하는 전력 과 관련된 계약

전력 생산의 원천이 통제할 수 없는 자연 조건(예: 날씨)에 의존하기 때문에 기업이 기초 전력량의 변동성에 노출되는 계약으로 자연에 의존하는 전력과 관련된 계약을 정의하고, '자연에 의존하는 전력을 매입 또는 매도하는 계약'이 자가 사용 예외의 평가 대상임을 명확히 하였습니다. 또한, 자연에 의존하는 '예상 전력거래의' 변동 가능명목수량'을 '위험회피대상항목'으로 지정할 수 있게 하는 등 위험회피회계 요건을 변경하고, 관련 공시를 추가하였습니다. 동 개정사항은 2026년 1월 1일 이후 시작하는 회계연도부터 적용되며, 조기적용이 허용됩니다. 해당 기준서의 개정이 재무제표에 미치는 중요한 영향은 없습니다.

## (4) 기업회계기준서 제1118호 '재무제표 표시와 공시' 제정

기업회계기준서 제1118호 '재무제표 표시와 공시'는 제1001호 '재무제표 표시'를 대체하며, 유사 기업 간 재무성과의 비교가능성을 높이고 이용자에게 더욱 목적적합한 정보를 제공하기 위한 새로운 요구사항을 포함합니다. 재무제표 항목의 인식이나 측정에는 영향을 미치지 않지만, 손익계산서와 '경영진이 정의한 성과측정치'의 공시를 포함해 표시와 공시에 미치는 영향은 광범위할 것으로 예상합니다.

기준서는 2027년 1월 1일 이후 시작하는 회계연도부터 적용되며, 조기도입이 가능합니다. 기준서의 소급 작성 요구에 따라, 2026년 12월 31일로 종료되는 회계연도의 비교정보는 기업회계기준서 제1118호에 따라 재작성됩니다.

경영진은 현재 새로운 기준서의 적용이 당사의 재무제표에 미치는 영향을 검토 중에 있으며, 기준서의 채택이 당사의 손익에 미치는 영향은 없으나 손익계산서의 수익과 비용을 새로운 범주로 분류하게 되어 영업손익의 계산 및 보고 방식에 영향을 미칠 것으로 예상합니다.

### 3.2 종속기업, 공동기업 및 관계기업

당사의 재무제표는 기업회계기준서 제1027호 '별도재무제표'에 따른 별도재무제표입니다. 종속기업, 공동기업 및 관계기업 투자는 직접적인 지분투자에 근거하여 원가로 측정하고 있으며, 다만 한국채택국제회계기준으로의 전환일 시점에는 전환일 시점의 과거회계기준에 따른 장부금액을 간주원가로 사용하였습니다. 또한, 종속기업, 공동기업 및 관계기업으로부터 수취하는 배당금은 배당에 대한 권리가 확정되는 시점에 당기손익으로 인식하고 있습니다.

### 3.3 외화환산

#### (1) 기능통화와 표시통화

당사는 재무제표에 포함되는 항목들을 각각의 영업활동이 이뤄지는 주된 경제 환경에서의 통화("기능통화")를 적용하여 측정하고 있습니다. 당사의 기능통화는 대한민국 원화이며, 재무제표는 대한민국 원화로 표시되어 있습니다.

#### (2) 외화거래와 보고기간말의 환산

외화거래는 거래일의 환율 또는 재측정되는 항목인 경우 평가일의 환율을 적용한 기능통화로 인식됩니다. 외화거래의 결제나 화폐성 외화 자산·부채의 환산에서 발생하는 외환차이는 당기손익으로 인식됩니다. 다만, 조건을 충족하는 현금흐름위험회피나 순투자의 위험회피의 효과적인 부분과 관련되거나 보고기업의 해외사업장에 대한 순투자의 일부인 화폐성항목에서 생기는 손익은 기타포괄손익으로 인식합니다.

비화폐성 금융자산·부채로부터 발생하는 외환차이는 공정가치 변동손익의 일부로 보아 당기손익-공정가치 측정 지분상품으로부터 발생하는 외환차이는 당기손익으로, 기타포괄손익-공정가치 측정 지분상품의 외환차이는 기타포괄손익에 포함하여 인식됩니다.

### 3.4 금융자산

#### (1) 분류

당사는 다음의 측정 범주로 금융자산을 분류합니다.

- 당기손익-공정가치 측정 금융자산
- 기타포괄손익-공정가치 측정 금융자산
- 상각후원가 측정 금융자산

금융자산은 금융자산의 관리를 위한 사업모형과 금융자산의 계약상 현금흐름 특성에 근거하여 분류합니다.

공정가치로 측정하는 금융자산의 손익은 당기손익 또는 기타포괄손익으로 인식합니다. 채무상품에 대한 투자는 해당 자산을 보유하는 사업모형에 따라 그 평가손익을 당기손익 또는 기타포괄손익으

로 인식합니다. 당사는 금융자산을 관리하는 사업모형을 변경하는 경우에만 채무상품을 재분류합니다.

단기매매항목이 아닌 지분상품에 대한 투자는 최초 인식시점에 후속적인 공정가치 변동을 기타포괄손익으로 표시할 것을 지정하는 취소불가능한 선택을 할 수 있습니다. 지정되지 않은 지분상품에 대한 투자의 공정가치 변동은 당기손익으로 인식합니다.

## (2) 측정

당사는 최초 인식시점에 금융자산을 공정가치로 측정하며, 당기손익-공정가치 측정 금융자산이 아닌 경우에 해당 금융자산의 취득과 직접 관련되는 거래원가는 공정가치에 가산합니다. 당기손익-공정가치 측정 금융자산의 거래원가는 당기손익으로 비용처리합니다.

내재파생상품을 포함하는 복합계약은 계약상 현금흐름이 원금과 이자로만 구성되어 있는지를 결정할 때 해당 복합계약 전체를 고려합니다.

### ① 채무상품

금융자산의 후속적인 측정은 금융자산의 계약상 현금흐름 특성과 그 금융자산을 관리하는 사업모형에 근거합니다. 당사는 채무상품을 다음의 세 범주로 분류합니다.

#### (가) 상각후원가

계약상 현금흐름을 수취하기 위해 보유하는 것이 목적인 사업모형 하에서 금융자산을 보유하고, 계약상 현금흐름이 원리금만으로 구성되어 있는 자산은 상각후원가로 측정합니다. 상각후원가로 측정하는 금융자산으로서 위험회피관계의 적용 대상이 아닌 금융자산의 손익은 해당 금융자산을 제거하거나 손상할 때 당기손익으로 인식합니다. 유효이자율법에 따라 인식하는 금융자산의 이자수익은 '금융수익'에 포함됩니다.

#### (나) 기타포괄손익-공정가치 측정 금융자산

계약상 현금흐름의 수취와 금융자산의 매도 두 가지 모두를 통해 목적을 이루는 사업모형 하에서 금융자산을 보유하고, 계약상 현금흐름이 원리금만으로 구성되어 있는 금융자산은 기타포괄손익-공정가치로 측정합니다. 손상차손(환입)과 이자수익 및 외환손익을 제외하고는, 공정가치로 측정하는 금융자산의 평가손익은 기타포괄손익으로 인식합니다. 금융자산을 제거할 때에는 인식한 기타포괄손익누계액을 자본에서 당기손익으로 재분류합니다. 유효이자율법에 따라 인식하는 금융자산의 이자수익은 '금융수익'에 포함됩니다. 외환손익은 '기타영업외수익' 또는 '기타영업외비용'으로 표시하고 손상차손은 '기타영업외비용'으로 표시합니다.

#### (다) 당기손익-공정가치 측정 금융자산

상각후원가 측정이나 기타포괄손익-공정가치 측정 금융자산이 아닌 채무상품은 당기손익-공정가치로 측정됩니다. 위험회피관계가 적용되지 않는 당기손익-공정가치 측정 채무상품의 손익은 당기손익으로 인식하고 발생한 기간에 손익계산서에 '기타영업외수익' 또는 '기타영업외비용'으로 표시합니다.

### ② 지분상품

당사는 모든 지분상품에 대한 투자를 후속적으로 공정가치로 측정합니다. 공정가치 변동을 기타포괄손익으로 표시할 것을 선택한 장기적 투자목적 또는 전략적 투자목적의 지분상품에 대해 기타포괄손익으로 인식한 금액은 해당 지분상품을 제거할때에도 당기손익으로 재분류하지 않습니다. 이러한 지분상품에 대한 배당수익은 당사가 배당을 받을 권리가 확정된 때 '금융수익'으로 당기손익으로 인식합니다.

당기손익-공정가치로 측정하는 금융자산의 공정가치 변동은 손익계산서에 '기타영업외수익' 또는 '기타영업외비용'으로 표시합니다. 기타포괄손익-공정가치로 측정하는 지분상품에 대한 손상차손(환입)은 별도로 구분하여 인식하지 않습니다.

### (3) 손상

당사는 미래전망정보에 근거하여 상각후원가로 측정하거나 기타포괄손익-공정가치로 측정하는 채무상품에 대한 기대신용손실을 평가합니다. 손상 방식은 신용위험의 유의적인 증가 여부에 따라 결정됩니다. 단, 매출채권 및 리스채권에 대해 당사는 채권의 최초 인식시점부터 전체기간 기대신용손실을 인식하는 간편법을 적용합니다.

### (4) 인식과 제거

금융자산의 정형화된 매입 또는 매도는 매매일에 인식하거나 제거합니다. 금융자산은 현금흐름에 대한 계약상 권리가 소멸하거나 금융자산을 양도하고 소유에 따른 위험과 보상의 대부분을 이전한 경우에 제거됩니다.

당사가 금융자산을 양도한 경우라도 채무자의 채무불이행시의 소구권 등으로 양도한 금융자산의 소유에 따른 위험과 보상의 대부분을 당사가 보유하는 경우에는 이를 제거하지 않고 그 양도자산 전체를 계속하여 인식하되, 수취한 대가를 금융부채로 인식합니다.

### (5) 금융상품의 상계

금융자산과 부채는 인식한 자산과 부채에 대해 법적으로 집행가능한 상계권리를 현재 보유하고 있고, 순액으로 결제하거나 자산을 실현하는 동시에 부채를 결제할 의도를 가지고 있을 때 상계하여 재무상태표에 순액으로 표시합니다. 법적으로 집행가능한 상계권리는 미래사건에 좌우되지 않으며, 정상적인 사업과정의 경우와 채무불이행의 경우 및 지급불능이나 파산의 경우에도 집행가능한 것을 의미합니다.

## 3.5 파생상품

파생상품은 파생상품 계약 체결 시점에 공정가치로 최초 인식되며 이후 공정가치로 재측정됩니다. 위험회피회계의 적용 요건을 충족하지 않는 파생상품은 매매목적으로 분류되고 파생상품의 공정가치변동은 거래의 성격에 따라 '금융수익(비용)'으로 손익계산서에 인식됩니다. 파생상품의 공정가치변동은 해당 파생상품이 위험회피수단으로 지정되었는지 여부 및 위험회피대상의 성격에 따라 다르게 회계처리됩니다. 당사는 파생상품을 위험회피목적으로 체결하고 있으며, 그 중 일부 파생상품에 대하여 다음과 같은 위험회피관계의 위험회피수단으로 지정하고 있습니다.

- 인식된 자산이나 부채 또는 확정계약의 공정가치 변동에 대한 위험회피 (공정가치 위험회피)

당사는 위험회피의 개시시점에 위험회피수단이 위험회피대상의 현금흐름의 변동을 상쇄할 것으로 기대되는지를 포함하여 위험회피수단과 위험회피대상의 경제적 관계를 문서화합니다. 또한, 당사는 위험회피거래를 수행하기 위한 위험관리 목적과 전략을 문서화 합니다.

위험회피 목적을 위해 사용된 파생상품의 공정가치는 주석 5에 공시되었습니다.

위험회피수단인 파생상품의 전체 공정가치는 위험회피대상의 잔여 만기가 12개월보다 길 경우 비유동자산이나 부채로 분류되고, 12개월 이하인 경우 유동자산이나 유동부채로 분류됩니다. 위험회피수단으로 지정되지 않은 파생상품부채는 결제일에 따라 유동과 비유동으로 구분되고, 파생상품자산은 예상만기에 따라 유동과 비유동으로 구분됩니다.

공정가치 위험회피의 위험회피수단으로 지정된 파생상품의 공정가치 변동은 위험회피 대상의 회피대상위험으로 인한 공정가치 변동과 함께 손익계산서에 인식됩니다. 위험회피회계의 요건이 더 이상 충족되지 않는 경우에는 유효이자율법이 적용되는 위험회피대상의 경우 잔여 만기에 걸쳐 이자 수익을 상각합니다.

### 3.6 매출채권

매출채권은 유의적인 금융요소를 포함하지 않는 경우에는 무조건적인 대가의 금액으로, 유의적인 금융요소를 포함하는 경우에는 공정가치로 최초 인식합니다. 매출채권은 후속적으로 유효이자율법을 적용한 상각후원가에 손실충당금을 차감하여 측정됩니다.

### 3.7 재고자산

재고자산은 원가와 순실현가능가치 중 작은 금액으로 표시되고, 재고자산의 원가는 월 총평균법에 따라 결정됩니다.

### 3.8 유형자산

유형자산은 원가에서 감가상각누계액과 손상차손누계액을 차감하여 표시됩니다. 역사적 원가는 자산의 취득에 직접적으로 관련된 지출을 포함합니다.

토지를 제외한 자산은 취득원가에서 잔존가치를 제외하고, 다음의 추정 경제적 내용연수에 걸쳐 정액법으로 상각됩니다.

과 목	추정 내용연수
건물 및 구축물	20년 ~ 40년
기계장치	5년 ~ 8년
비품	4년
기타의 유형자산	2년 ~ 8년

유형자산의 감가상각방법과 잔존가치 및 경제적 내용연수는 매 회계연도 말에 재검토 되고 필요한 경우 추정의 변경으로 조정됩니다.

### 3.9 정부보조금

정부보조금은 보조금의 수취와 정부보조금에 부가된 조건의 준수에 대한 합리적인 확신이 있을 때 공정가치로 인식됩니다. 자산관련보조금은 자산의 장부금액을 계산할 때 차감하여 표시되며, 수익 관련보조금은 이연하여 정부보조금의 교부 목적과 관련된 비용에서 차감하여 표시됩니다.

### 3.10 무형자산

영업권은 이전대가, 취득자가 이전에 보유하고 있던 피취득자에 대한 지분의 취득일 현재의 공정가치 합계액이 취득한 식별가능한 순자산을 초과하는 금액으로 인식합니다. 영업권은 원가에서 손상차손누계액을 차감한 가액으로 표시하고 있으며, 영업권에 대한 손상차손은 환입하지 않고 있습니다.

영업권을 제외한 무형자산은 역사적 원가로 최초 인식되고, 원가에서 상각누계액과 손상차손누계액을 차감한 금액으로 표시됩니다.

내부적으로 창출한 무형자산은 기술적 실현가능성, 미래경제적효익 등을 포함한 자산 인식요건이 충족된 시점 이후에 발생한 지출금액의 합계입니다. 계약적 고객관계는 사업결합으로 취득한 무형자산으로 취득일의 공정가치로 인식하고 있습니다. 회원권은 이용 가능 기간에 대하여 예측가능한 제한이 없으므로 내용연수가 한정되지 않아 상각되지 않습니다. 한정된 내용연수를 가지는 다음의 무형자산은 추정내용연수동안 정액법으로 상각됩니다.

과 목	추정 내용연수
산업재산권	10년
소프트웨어	5년
기타의 무형자산	5년

### 3.11 비금융자산의 손상

영업권이나 내용연수가 비한정인 무형자산에 대하여는 매년 또는 자산손상을 시사하는 징후가 있을 때, 상각대상 자산에 대하여는 자산손상을 시사하는 징후가 있을 때 손상검사를 수행하고 있습니다. 손상차손은 회수가능액(사용가치 또는 처분부대원가를 차감한 공정가치 중 높은 금액)을 초과하는 장부금액만큼 인식되고 영업권 이외의 비금융자산에 대한 손상차손은 매 보고기간말에 환입가능성이 검토됩니다.

### 3.12 매입채무와 기타채무

매입채무와 기타채무는 당사가 보고기간말 전에 제공받은 재화나 용역에 대하여 지급하지 않은 부채입니다. 매입채무와 기타채무는 보고기간 후 12개월 후에 지급기일이도래하는 것이 아니라면 재무상태표에서 유동부채로 표시합니다. 해당 채무는 최초에 공정가치로 인식하고 이후 유효이자율법을 사용한 상각후원가로 측정합니다.

### 3.13 금융부채

#### (1) 분류 및 측정

당사의 당기손익-공정가치 측정 금융부채는 단기매매목적의 금융상품입니다. 주로 단기간 내에 재매입할 목적으로 부담하는 금융부채는 단기매매금융부채로 분류됩니다. 또한, 위험회피회계의 수단으로 지정되지 않은 파생상품이나 금융상품으로부터 분리된 내재파생상품도 단기매매금융부채로

분류됩니다.

당기손익-공정가치 측정 금융부채, 금융보증계약, 금융자산의 양도가 제거조건을 충족하지 못하는 경우에 발생하는 금융부채를 제외한 모든 비파생금융부채는 상각후원가로 측정하는 금융부채로 분류되고 있으며, 재무상태표 상 '매입채무', '기타채무' 등으로 표시됩니다.

차입금은 공정가치에서 발생한 거래원가를 차감한 금액으로 최초 인식하고 이후 상각후원가로 측정합니다. 받은 대가(거래원가 차감 후)와 상환금액의 차이는 유효이자율법을 사용하여 기간에 걸쳐 당기손익으로 인식합니다. 차입한도를 제공받기 위해 지급한 수수료는 차입한도의 일부나 전부로써 차입을 실행할 가능성이 높은(probable) 범위까지는 차입금의 거래원가로 인식합니다. 이 경우 수수료는 차입을 실행할 때까지 이연합니다. 차입한도약정의 일부나 전부로써 차입을 실행할 가능성이 높다는 증거가 없는 범위의 관련 수수료는 유용성을 제공하는 서비스에 대한 선급금으로서 자산으로 인식 후 관련된 차입한도기간에 걸쳐 상각합니다.

보고기간 후 12개월 이상 부채의 결제를 연기할 수 있는 실질적인 권리를 가지고 있지 않다면 차입금은 유동부채로 분류합니다.

## (2) 제거

금융부채는 계약상 의무가 이행, 취소 또는 만료되어 소멸되거나 기존 금융부채의 조건이 실질적으로 변경된 경우에 재무상태표에서 제거됩니다. 소멸하거나 제3자에게 양도한 금융부채의 장부금액과 지급한 대가(양도한 비현금자산이나 부담한 부채를 포함)의 차액은 당기손익으로 인식합니다.

### 3.14 금융보증계약

당사가 제공한 금융보증계약은 최초에 공정가치로 인식하고, 이후 다음 중 큰 금액으로 측정합니다.

- (1) 금융상품의 손상규정에 따라 산정한 손실충당금
- (2) 최초 인식금액에서 기업회계기준서 제1115호에 따라 인식한 이익누계액을 차감한 금액

금융보증계약의 공정가치는 유사한 금융상품의 시장가격을 참조하거나, 금융보증이 제공된 차입금과 제공되지 않은 차입금의 이자율을 비교하거나, 향후 금융보증으로 인해 지급해야 할 금액의 현재 가치에 근거하여 추정합니다.

### 3.15 총당부채

과거사건의 결과로 현재의 법적의무나 의제의무가 존재하고, 그 의무를 이행하기 위한 자원의 유출 가능성이 높으며, 당해 금액의 신뢰성 있는 추정이 가능한 경우 판매보증총당부채, 복구총당부채 등을 인식하고 있습니다. 총당부채는 의무를 이행하기 위하여 예상되는 지출액의 현재가치로 측정되며, 시간경과로 인한 총당부채의 증가는 이자비용으로 인식됩니다.

### 3.16 당기법인세 및 이연법인세

법인세비용은 당기법인세와 이연법인세로 구성됩니다. 법인세는 기타포괄손익이나 자본에 직접 인식된 항목과 관련된 금액은 해당 항목에서 직접 인식하며, 이를 제외하고는 당기손익으로 인식됩니다.

당기법인세비용은 보고기간말 현재 제정되었거나 실질적으로 제정된 세법에 근거하여 측정합니다.

경영진은 적용 가능한 세법 규정이 해석에 따라 달라질 수 있는 상황에 대하여 당사가 세무신고 시 적용한 세무정책에 대하여 주기적으로 평가하고 있으며, 세무당국이 불확실한 법인세 처리를 수용할 가능성이 높은지 고려합니다. 당사는법인세 측정 시 가장 가능성이 높은 금액 또는 기댓값 중 불확실성의 해소를 더 잘 예측할 것으로 예상되는 방법을 사용하여 불확실성의 영향을 반영합니다.

이연법인세는 자산과 부채의 장부금액과 세무기준액의 차이로 발생하는 일시적차이에 대하여 장부금액을 회수하거나 결제할 때의 예상 법인세효과로 인식됩니다. 다만,사업결합 이외의 거래에서 자산·부채를 최초로 인식할 때 발생하는 이연법인세 자산과 부채는 그 거래가 회계이익이나 과세소득에 영향을 미치지 않는다면 인식되지 않습니다.

이연법인세자산은 차감할 일시적차이가 사용될 수 있는 미래 과세소득의 발생가능성이 높은 경우에 인식됩니다.

종속기업, 관계기업 및 공동기업 투자지분과 관련된 가산할 일시적차이에 대해 소멸시점을 통제할 수 있고 예측가능한 미래에 일시적차이가 소멸하지 않을 가능성이 높은 경우를 제외하고 이연법인세부채를 인식하고 있습니다. 또한 이러한 자산으로부터 발생하는 차감할 일시적차이에 대하여 일시적차이가 예측가능한 미래에 소멸할 가능성이 높고 일시적차이가 사용될 수 있는 과세소득이 발생할 가능성이 높은 경우에만 이연법인세자산을 인식하고 있습니다.

이연법인세 자산과 부채는 법적으로 당기법인세자산과 당기법인세부채를 상계할 수 있는 권리를 당사가 보유하고 있고, 이연법인세 자산과 부채가 동일한 과세당국에 의해서 부과되는 법인세와 관련된 경우에 상계합니다. 당기법인세 자산과 부채는 법적으로 상계할 수 있는 권리를 당사가 보유하고 있고, 순액으로 결제할 의도가 있거나 자산을 실현하는 동시에 부채를 결제하려는 의도가 있는 경우에 상계합니다.

### 3.17 종업원급여

#### (1) 퇴직급여

당사의 퇴직연금제도는 확정기여제도와 확정급여제도로 구분됩니다.

확정기여제도는 당사가 고정된 금액의 기여금을 별도 기금에 지급하는 퇴직연금제도이며, 기여금은 종업원이 근무 용역을 제공했을 때 비용으로 인식됩니다.

확정급여제도는 확정기여제도를 제외한 모든 퇴직연금제도입니다. 일반적으로 확정급여제도는 연령, 근속연수나 급여수준 등의 요소에 의하여 종업원이 퇴직할 때 지급받을 퇴직연금급여의 금액이 확정됩니다. 확정급여제도와 관련하여 재무상태표에 계상된 부채는 보고기간말 현재 확정급여채무의 현재가치에서 사외적립자산의 공정가치를 차감한 금액입니다. 확정급여채무는 매년 독립된 보험계리인에 의해 예측단위적립방식에 따라 산정되며, 확정급여채무의 현재가치는 그 지급시점과 만기가 유사한 우량회사채의 이자율로 기대미래현금유출액을 할인하여 산정됩니다. 한편, 순확정급여부채와 관련한 재측정요소는 기타포괄손익으로 인식됩니다.

제도개정, 축소 또는 정산이 발생하는 경우, 과거근무원가 또는 정산으로 인한 손익은 당기손익으로 인식됩니다.

#### (2) 기타장기종업원급여

당사는 장기 근속 임직원에게 장기종업원급여를 제공하고 있습니다. 이 급여를 받을 수 있는 권리는

장기간 근무한 임직원에게만 주어집니다. 기타장기종업원급여는 확정급여제도와 동일한 방법으로 측정되며, 근무원가, 기타장기종업원급여부채의 순이자 및 재측정요소는 당기손익으로 인식됩니다. 또한, 이러한 부채는 매년 독립적이고 적격한 보험계리사에 의해 평가됩니다.

### 3.18 수익인식

당사는 Display Panel을 구동하는 반도체를 설계 및 제조하여 고객에게 판매하는 사업을 영위하고 있습니다. 당사는 기업회계기준서 제1115호 '고객과의 계약에서 생기는 수익'을 적용하여 수익을 인식하고 있으며, 고객과의 계약에서 재화 및 용역의 통제가 고객에게 이전되었을 때, 해당 재화 및 용역의 대가로 받을 권리를 갖게 될 것으로 예상되는 대가를 반영하여 수익을 인식합니다.

일반적으로 재화의 통제가 이전되는 시점은 재화가 특정 장소로 이전되고, 재화에 대한 위험이 고객에게 이전되며, 고객이 재화의 수령을 승인하거나 재화의 수령 조건이 충족되었다는 객관적인 증거를 가지는 시점으로 판단하고 있습니다.

#### (1) 반품

고객이 환불할 것으로 예상되는 총액을 계약부채로 인식하고 수익을 조정하며, 고객이 반품 권리를 행사할 때 고객으로부터 제품을 회수할 권리를 계약자산으로 인식하고 해당 금액만큼 매출원가를 조정합니다. 제품을 회수할 권리는 제품의 과거 장부금액에서 제품을 회수하는데 드는 원가를 차감하여 측정합니다.

#### (2) 유의적인 금융요소

일반적인 경우 재화나 용역을 이전하는 시점과 대가를 지급하는 시점 간의 기간은 1년 이내이며, 이 경우 유의적인 금융요소의 영향을 반영하여 약속한 대가를 조정하지 않는 실무적 간편법을 사용합니다.

### 3.19 리스

#### (1) 리스제공자

당사가 리스제공자인 경우 운용리스에서 생기는 리스수익은 리스기간에 걸쳐 정액기준으로 인식합니다. 운용리스 체결 과정에서 부담하는 리스개설직접원가를 기초자산의 장부금액에 더하고 리스료 수익과 같은 기준으로 리스기간에 걸쳐 비용으로 인식합니다. 각 리스자산은 재무상태표에서 그 특성에 기초하여 표시하였습니다.

#### (2) 리스이용자

당사는 다양한 부동산, 자동차를 리스하고 있습니다. 리스계약은 일반적으로 고정기간으로 체결되지만 연장선택권이 있을 수 있습니다.

계약에는 리스요소와 비리스요소가 모두 포함될 수 있습니다. 당사는 상대적 개별 가격에 기초하여 계약 대가를 리스요소와 비리스요소에 배분하였습니다.

리스조건은 개별적으로 협상되며 다양한 계약조건을 포함합니다. 리스계약에 따라 부과되는 다른

계약은 없지만 리스자산을 차입금의 담보로 제공할 수는 없습니다.

당사는 계약이 집행가능한 기간 내에서 해지불능기간에 리스이용자가 연장선택권을 행사할 것이 상당히 확실한 경우의 그 대상기간과 종료선택권을 행사하지 않을 것이 상당히 확실한 경우의 그 대상기간을 포함하여 리스기간을 산정합니다. 당사는 리스이용자와 리스제공자가 각각 다른 당사자의 동의 없이 종료할 수 있는 권리가 있는 경우 계약을 종료할 때 부담할 경제적 불이익을 고려하여 집행가능한 기간을 산정합니다.

리스에서 생기는 자산과 부채는 최초로 현재가치기준으로 측정합니다. 리스부채는 다음 리스료의 순현재가치를 포함합니다.

- 받을 리스 인센티브를 차감한 고정리스료(실질적인 고정리스료 포함)
- 개시일 현재 지수나 요율을 사용하여 최초 측정된, 지수나 요율(이율)에 따라 달라지는 변동리스료
- 잔존가치보증에 따라 당사(리스이용자)가 지급할 것으로 예상되는 금액
- 당사(리스이용자)가 매수선택권을 행사할 것이 상당히 확실한 경우에 그 매수선택권의 행사가격
- 리스기간이 당사(리스이용자)의 종료선택권 행사를 반영하는 경우에 그 리스를 종료하기 위하여 부담하는 금액

리스이용자가 리스 연장선택권을 행사할 것이 상당히 확실한(reasonably certain) 경우 그 선택권의 행사에 따라 지급할 리스료 또한 리스부채의 측정에 포함됩니다.

리스의 내재이자율을 쉽게 산정할 수 있는 경우 그 이자율로 리스료를 할인합니다. 내재이자율을 쉽게 산정할 수 없는 경우에는 리스이용자가 비슷한 경제적 환경에서 비슷한 기간에 걸쳐 비슷한 담보로 사용권자산과 가치가 비슷한 자산을 획득하는 데 필요한 자금을 차입한다면 지급해야 할 이자율인 리스이용자의 증분차입이자율을 사용합니다.

당사는 증분차입이자율을 다음과 같이 산정합니다.

- 가능하다면 개별 리스이용자가 받은 최근 제3자 금융 이자율에 제3자 금융을 받은 이후 재무상태의 변경을 반영
- 국가, 통화, 담보, 보증과 같은 리스에 특정한 조정을 반영

개별 리스이용자가 리스와 비슷한 지급일정을 가진 분할상환 차입금 이자율을 쉽게 관측(최근의 금융 또는 시장 자료를 통해)할 수 있는 경우, 당사는 증분차입이자율을 산정할 때 그 이자율을 시작점으로 사용합니다.

당사는 지수나 요율에 따라 달라지는 변동리스료의 경우 지수나 요율이 유효할 때까지 리스부채에 포함하지 않는 변동리스료의 잠재적 미래 증가 위험에 노출되어 있습니다. 지수나 요율에 따라 달라지는 리스료의 조정액이 유효한 시점에서 리스부채를 재평가하고 사용권자산을 조정합니다.

각 리스료는 리스부채의 상환과 금융원가로 배분합니다. 금융원가는 각 기간의 리스부채 잔액에 대하여 일정한 기간 이자율이 산출되도록 계산된 금액을 리스기간에 걸쳐 당기손익으로 인식합니다.

사용권자산은 다음 항목들로 구성된 원가로 측정합니다.

- 리스부채의 최초 측정금액
- 받을 리스 인센티브를 차감한 리스개시일이나 그 전에 지급한 리스료
- 리스이용자가 부담하는 리스개설직접원가

## ·복구원가의 추정치

사용권자산은 리스개시일부터 기초자산의 내용연수 종료일과 리스기간 종료일 중 이른 날까지의 기간동안 감가상각합니다. 당사가 매수선택권을 행사할 것이 상당히 확실한(reasonably certain) 경우 사용권자산은 기초자산의 내용연수에 걸쳐 감가상각합니다.

장비 및 차량운반구의 단기리스와 모든 소액자산 리스와 관련된 리스료는 정액 기준에 따라 당기손익으로 인식합니다. 단기리스는 매수선택권 없이 리스기간이 12개월 이하인 리스이며, 소액리스자산은 IT기기와 소액의 사무실 가구로 구성되어 있습니다.

### (3) 연장선택권 및 종료선택권

당사 전체에 걸쳐 다수의 리스계약에 연장선택권 및 종료선택권을 포함하고 있습니다. 이러한 조건들은 계약 관리 측면에서 운영상의 유연성을 극대화하기 위해 사용됩니다. 보유하고 있는 대부분의 연장선택권 및 종료선택권은 해당 리스제공자가 아니라 당사가 행사할 수 있습니다.

## 3.20 재무제표 승인

당사의 재무제표는 2026년 2월 5일자 이사회에서 승인되었으며, 2026년 3월 26일자 정기주주총회에서 최종 승인될 예정입니다.

## 4. Significant accounting estimates and assumptions

재무제표 작성에는 미래에 대한 가정 및 추정이 요구되며 경영진은 당사의 회계정책을 적용하기 위해 판단이 요구됩니다. 추정 및 가정은 지속적으로 평가되며, 과거 경험과 현재의 상황에 비추어 합리적으로 예측가능한 미래의 사건을 고려하여 이루어집니다. 회계추정의 결과가 실제 결과와 동일한 경우는 드물 것이므로 중요한 조정을 유발할 수 있는 유의적인 위험을 내포하고 있습니다.

다음 회계연도에 자산 및 부채 장부금액의 조정에 영향을 미칠 수 있는 경영진 판단과 유의적 위험에 대한 추정 및 가정은 다음과 같습니다. 일부 항목에 대한 유의적인 판단 및 추정에 대한 추가적인 정보는 개별 주석에 포함되어 있습니다.

### (1) 재고자산의 평가

재고자산은 순실현가능가치와 취득원가 중 낮은 금액으로 평가하고 있으며, 순실현가능가치는 예상되는 판매가격과 판매부대비용 등의 추정에 기초하여 결정하고 있습니다. 또한, 진부화 재고자산에 대해서도 순실현가능가치를 추정하여 평가하고 있습니다. 이러한 추정은 시장상황 및 과거 경험 등에 기초하여 이루어집니다(주석 12 참조).

### (2) 총당부채

보고기간말 현재 품질보증수리 등과 관련한 총당부채를 계상하고 있습니다. 이러한 총당부채는 과거 경험 등에 기초한 추정에 근거하여 결정하고 있습니다(주석 18 참조).

### (3) 영업권 및 비금융자산의 손상차손

매 보고기간말 모든 비금융자산에 대하여 손상징후의 존재 여부를 평가하고 있습니다. 영업권과 비한정 내용연수의 무형자산에 대해서는 매년 또는 손상징후가 있는 경우에 손상검사를 수행하며 기타 비금융자산에 대해서는 장부금액이 회수가능하지 않을 것이라는 징후가 있을 때 손상검사를 수행합니다. 사용가치를 계산하기 위하여 경영진은 해당 자산이나 현금창출단위로부터 발생하는 미래 기대현금흐름을 추정하고 동 미래기대현금흐름의 현재가치를 계산하기 위한 적절한 할인율을 선택합니다(주석 15 참조).

(4) 금융상품의 공정가치

활성시장에서 거래되지 않는 금융상품의 공정가치는 원칙적으로 평가기법을 사용하여 결정됩니다. 당사는 보고기간말 현재 중요한 시장상황에 기초하여 다양한 평가기법의 선택 및 가정에 대한 판단을 하고 있습니다(주석 5 참조).

(5) 순확정급여부채

순확정급여부채의 현재가치는 보험수리적방식에 의해 결정되는 다양한 요소들 특히 할인율의 변동에 영향을 받습니다(주석 29 참조).

5-1. Financial instruments - Financial instruments by category

Disclosure Of Financial Assets By Category

Current Fiscal Year

(Unit : KRW)

Description of reasons for exclusion from fair value disclosure	Financial assets, category											Total of Financial assets, category
	Financial assets at fair value through profit or loss, category		Financial assets at fair value through other comprehensive income, category		Financial assets at amortised cost, category					Derivative assets		
	Financial assets, class	Total of Financial assets, class	Financial assets, class	Total of Financial assets, class	Financial assets, class				Total of Financial assets, class	Financial assets, class	Total of Financial assets, class	
	Equity investments		Trade receivables	Cash and cash equivalents	Shortterm deposits not classified as cashequivalents	Trade receivables	Other receivables			Derivative financial assets held-for-hedging		
	6,000,000,000	6,000,000,000	321,441,656,010	321,441,656,010	170,215,904,208	270,000,000,000	33,310,849,811	13,050,603,598	486,577,357,617	2,460,241,051	2,460,241,051	816,479,254,678
Financial assets, at fair value	6,000,000,000	6,000,000,000								2,460,241,051	2,460,241,051	
			장부금액이 공정가치의 합리적인 근사치이므로 공정가치 계열제 및 측정방법 등 공시에서 제외하였습니다.		장부금액이 공정가치의 합리적인 근사치이므로 공정가치 계열제 및 측정방법 등 공시에서 제외하였습니다.	장부금액이 공정가치의 합리적인 근사치이므로 공정가치 계열제 및 측정방법 등 공시에서 제외하였습니다.	장부금액이 공정가치의 합리적인 근사치이므로 공정가치 계열제 및 측정방법 등 공시에서 제외하였습니다.	장부금액이 공정가치의 합리적인 근사치이므로 공정가치 계열제 및 측정방법 등 공시에서 제외하였습니다.				

Last Fiscal Year

(Unit : KRW)

Description of reasons for exclusion from fair value disclosure	Financial assets, category											Total of Financial assets, category
	Financial assets at fair value through profit or loss, category		Financial assets at fair value through other comprehensive income, category		Financial assets at amortised cost, category					Derivative assets		
	Financial assets, class	Total of Financial assets, class	Financial assets, class	Total of Financial assets, class	Financial assets, class				Total of Financial assets, class	Financial assets, class	Total of Financial assets, class	

	Financial assets, class	Total of Financial assets, class	Financial assets, class	Total of Financial assets, class	Financial assets, class				Total of Financial assets, class	Financial assets, class	Total of Financial assets, class	
	Equity investments		Trade receivables		Cash and cash equivalents	Shortterm deposits not classified as cashequivalents	Trade receivables	Other receivables		Derivative financial assets held-for- hedging		
Financial assets	0	0	423,875,255,010	423,875,255,010	231,467,734,679	160,000,000,000	24,923,491,653	13,917,797,980	430,309,024,312	0	0	854,184,279,322
Financial assets, at fair value	0	0								0	0	
Description of reasons for exclusion from fair value disclosure			장부금액이 공정 가치의 합리적인 근사치이므로 공 정가치 서열체계 및 측정방법 등 공 시에서 제외하였 습니다.		장부금액이 공정가치 의 합리적인 근사치 이므로 공정가치 서 열체계 및 측정방법 등 공시에서 제외하 였습니다.	장부금액이 공정가 치의 합리적인 근 사치이므로 공정가 치 서열체계 및 측 정방법 등 공시에 서 제외하였습니다.	장부금액이 공정가 치의 합리적인 근 사치이므로 공정가 치 서열체계 및 측 정방법 등 공시에 서 제외하였습니다.	장부금액이 공정 가치의 합리적인 근사치이므로 공 정가치 서열체계 및 측정방법 등 공시에서 제외하 였습니다.				

Disclosure of financial liabilities by category

Current Fiscal Year

(Unit : KRW)

	Financial liabilities, category							Total of Financial liabilities, category
	Financial liabilities at amortised cost, category			Derivative financial liabilities		Other financial liabilities		
	Financial liabilities, class		Total of Financial liabilities, class	Financial liabilities, class	Total of Financial liabilities, class	Financial liabilities, class	Total of Financial liabilities, class	
	Trade payables	Other payables		Derivative financial liabilities held for hedging		Financial liabilities outside scope of IFRS 7, class		
Financial liabilities	114,089,548,225	59,054,471,404	173,144,019,629	1,818,844,164	1,818,844,164	29,752,496,440	29,752,496,440	204,715,360,233
Financial liabilities, at fair value				1,818,844,164	1,818,844,164			
Description of reasons for exclusion from fair value disclosure	장부금액이 공정 가치의 합리적인 근사치이므로 공 정가치 서열체계 및 측정방법 등 공 시에서 제외하였 습니다.	금융부채에 포함 되지 않는 증업원 관련 채무 등은 제 외되어 있습니다. 장부금액이 공정 가치의 합리적인 근사치이므로 공 정가치 서열체계 및 측정방법 등 공 시에서 제외하였 습니다.				리스부채는 기업회 계기준서 제1107호 '금융상품:공시'에 따라 공정가치 공시 에서 제외하였습니 다.		

Last Fiscal Year

(Unit : KRW)

	Financial liabilities, category						Total of Financial liabilities, category
	Financial liabilities at amortised cost, category		Derivative financial liabilities		Other financial liabilities		
	Financial liabilities, class		Total of Financial	Financial liabilities,	Total of Financial	Financial liabilities,	

			liabilities, class	class	liabilities, class	class	Financial liabilities, class	
	Trade payables	Other payables		Derivative financial liabilities held for hedging		Financial liabilities outside scope of IFRS 7, class		
						Lease liabilities		
Financial liabilities	153,443,980,008	108,534,872,207	261,978,852,215	13,642,987,958	13,642,987,958	33,989,501,242	33,989,501,242	309,611,341,415
Financial liabilities, at fair value				13,642,987,958	13,642,987,958			
Description of reasons for exclusion from fair value disclosure	장부금액이 공정 가치의 합리적인 근사치이므로 공정가치 서열체계 및 측정방법 등 공시에서 제외하였습니다.	금융부채에 포함되지 않는 증업권 관련 채무 등은 제외되어 있습니다. 장부금액이 공정 가치의 합리적인 근사치이므로 공정가치 서열체계 및 측정방법 등 공시에서 제외하였습니다.				리스부채는 기업회계 기준서 제1107호 '금융상품·공시'에 따라 공정가치 공시에서 제외하였습니다.		

Gains Losses Financial Instruments By Category

Current Fiscal Year

(Unit : KRW)

	Assets and liabilities						Total of Assets and liabilities
	Financial assets, category			Financial liabilities, category			
	Financial assets measured at fair value through other comprehensive income, category	Financial assets at amortised cost, category	Financial liabilities at amortised cost, category	Lease liabilities	Derivatives		
Interest income (expense)	0	14,720,824,716	(1,786,917,303)	(1,241,830,470)	0	0	11,692,076,943
Other finance income (cost)	(17,405,937,982)	(696,276,193)	1,637,077,740	0	5,527,810,782	0	(10,937,325,653)
Description of other finance income (cost)							기타손익은 기타포괄손익-공정가치측정금융자산, 상각후원가측정금융자산과 상각후원가측정금융부채, 위험회피목적파생상품에서 발생하는 매출채권처분손실, 외환환산손익, 외환차손익 등으로 구성되어 있습니다.

Last Fiscal Year

(Unit : KRW)

	Assets and liabilities						Total of Assets and liabilities
	Financial assets, category			Financial liabilities, category			
	Financial assets measured at fair value through other	Financial assets at amortised cost, category	Financial liabilities at amortised cost,	Lease liabilities	Derivatives		

	comprehensive income, category		category			
Interest income (expense)	0	17,621,299,502	(859,658,505)	(828,378,977)	0	15,933,262,020
Other finance income (cost)	10,020,435,931	3,406,603,191	(15,127,393,712)	0	(12,537,966,771)	(14,238,321,361)
Description of other finance income (cost)						기타손익은 기타포괄손익-공정가치측정금융자산, 상각후원가측정금융자산과 상각후원가측정금융부채, 위험회피목적파생상품에서 발생하는 매출채권처분손실, 외환환산손익, 외환차손익 등으로 구성되어 있습니다.

## 5-2. Financial instruments – Fair value measurement

### Disclosure Of Level Of FairValue Hierarchy Within Which FairValueMeasurement Is Categorised

	Level 1 of fair value hierarchy	Level 2 of fair value hierarchy	Level 3 of fair value hierarchy
Description of level of fair value hierarchy within which fair value measurement is categorised	측정일에 동일한 자산이나 부채에 대해 접근할 수 있는 활성 시장의 (조정하지 않은) 공시가격으로, 해당 공시가격에는 금리 상승 및 인플레이션, ESG관련 위험 등의 경제환경 변화에 대한 시장의 가정이 반영되어 있음. (수준 1)	수준 1의 공시가격 외에 자산이나 부채에 대해 직접적으로나 간접적으로 관측할 수 있는 투입변수 (수준 2)	비상장 지분증권과 ESG관련 위험으로 인해 유의적인 관측 불가능한 조정이 반영되는 금융상품과 같이, 자산이나 부채에 대한 관측할 수 없는 투입변수 (수준 3)

Disclosure of fair value measurement of assets

(Unit : KRW)

Aggregated measurement								
At fair value								
Financial assets, category								
Derivative assets					Financial assets at fair value through profit or loss, category			
All levels of fair value hierarchy				Total of All levels of fair value hierarchy	All levels of fair value hierarchy			Total of All levels of fair value hierarchy
Level 1 of fair value hierarchy	Level 2 of fair value hierarchy	Level 3 of fair value hierarchy	Level 1 of fair value hierarchy		Level 2 of fair value hierarchy	Level 3 of fair value hierarchy		
Financial assets	0	2,460,241,051	0	2,460,241,051	0	0	6,000,000,000	6,000,000,000
Statement that there were no transfers between Level 1, Level 2 or Level 3 of fair value hierarchy, assets				반복적인 공정가치 측정치의 서열체계 수준 간 대체는 없습니다.				반복적인 공정가치 측정치의 서열체계 수준 간 대체는 없습니다.

Description of valuation techniques used in fair value measurement, assets		현금흐름 할인모형						
Description of inputs used in fair value measurement, assets		할인을 및 환율						

Disclosure of fair value measurement of liabilities

Current Fiscal Year

(Unit : KRW)

Aggregated measurement				
At fair value				
Financial liabilities, category				
Derivative financial liabilities				
All levels of fair value hierarchy				Total of All levels of fair value hierarchy
Level 1 of fair value hierarchy	Level 2 of fair value hierarchy	Level 3 of fair value hierarchy		
Financial liabilities	0	1,818,844,164	0	1,818,844,164
Statement that there were no transfers between Level 1, Level 2 or Level 3 of fair value hierarchy, liabilities				반복적인 공정가치 측정치의 서열체계 수준 간 대체는 없습니다.
Description of valuation techniques used in fair value measurement, liabilities		현금흐름 할인모형		
Description of inputs used in fair value measurement, liabilities		할인을 및 환율		

Last Fiscal Year

(Unit : KRW)

Aggregated measurement				
At fair value				
Financial liabilities, category				
Derivative financial liabilities				

	All levels of fair value hierarchy			Total of All levels of fair value hierarchy
	Level 1 of fair value hierarchy	Level 2 of fair value hierarchy	Level 3 of fair value hierarchy	
Financial liabilities	0	13,642,987,958	0	13,642,987,958
Statement that there were no transfers between Level 1, Level 2 or Level 3 of fair value hierarchy, liabilities				반복적인 공정가치 측정치의 서열체계 수준 간 대체는 없습니다.
Description of valuation techniques used in fair value measurement, liabilities		현금흐름 할인모형		
Description of inputs used in fair value measurement, liabilities		할인율 및 환율		

### 5-3. Financial instruments - Derivatives

Disclosure of detailed information about hedging instruments

Current Fiscal Year

(Unit : KRW)

	Hedges		
	Fair value hedges		
	Risks		
	Currency risk		
	Derivatives type		
	Forward contract		
	Counterparties		
	Shinhan bank and another		
	Ranges		Total of Ranges
	Bottom of range	Top of range	
Nominal amount of hedging instrumentUSD			146
Contract exchange rate	1,379.30	1,475.80	

Description of line item in statement of financial position that includes hedging instrument			기타금융자산/부채
Risk hedging start date	2025-09-03	2025-12-29	
Risk hedging maturity date	2026-01-05	2026-04-07	
Hedging instrument, assets			2,460,241,051
Hedging instrument, liabilities			1,818,844,164

Last Fiscal Year

(Unit : KRW)

	Hedges		
	Fair value hedges		
	Risks		
	Currency risk		
	Derivatives type		
	Forward contract		
	Counterparties		
	Shinhan bank and another		
	Ranges		Total of Ranges
	Bottom of range	Top of range	
Nominal amount of hedging instrumentUSD			138
Contract exchange rate	1,298.70	1,456.75	
Description of line item in statement of financial position that includes hedging instrument			기타금융자산/부채
Risk hedging start date	2024-09-11	2024-12-26	
Risk hedging maturity date	2025-01-06	2025-04-07	
Hedging instrument, assets			0
Hedging instrument, liabilities			13,642,987,958

Disclosure of detailed information about hedged items

Current Fiscal Year

(Unit : KRW)

	Hedges		
	Fair value hedges		
	Risks		
	Currency risk		
	Derivatives type		
	Forward contract		

Hedged item, assets	209,133,077,433
Description of line item in statement of financial position that includes hedged item	매출채권
Gain (loss) on change in fair value of hedged item used as basis for recognising hedge ineffectiveness	(641,396,887)

Last Fiscal Year

(Unit : KRW)

	Hedges
	Fair value hedges
	Risks
	Currency risk
	Derivatives type
	Forward contract
Hedged item, assets	202,807,648,817
Description of line item in statement of financial position that includes hedged item	매출채권
Gain (loss) on change in fair value of hedged item used as basis for recognising hedge ineffectiveness	13,642,987,958

Disclosure of information about amounts that affected statement of comprehensive income as result of hedge accounting

Current Fiscal Year

(Unit : KRW)

	Hedges
	Fair value hedges
	Risks
	Currency risk
	Derivatives type
	Forward contract
Gain (loss) on change in fair value of hedging instrument used as basis for recognising hedge ineffectiveness	641,396,887
Description of line item in statement of comprehensive income that includes recognised hedge ineffectiveness	파생상품평가이익/손실
Gain (loss) on hedge ineffectiveness recognised in profit or loss	0

Last Fiscal Year

(Unit : KRW)

	Hedges
--	--------

	Fair value hedges
	Risks
	Currency risk
	Derivatives type
	Forward contract
Gain (loss) on change in fair value of hedging instrument used as basis for recognising hedge ineffectiveness	(13,642,987,958)
Description of line item in statement of comprehensive income that includes recognised hedge ineffectiveness	파생상품평가이익/손실
Gain (loss) on hedge ineffectiveness recognised in profit or loss	0

Disclosure of transfers of financial assets

	Disclosed Amount
Description of transfers of financial assets	<p>당사는 수출입은행 등과 매출채권 팩토링 계약에 따라 매출채권을 양도하였습니다. 이 거래는 해당 매출채권이 만기에 회수되지 않는 경우 당사가 은행 등에 그 회수되지 않은 매출채권 금액을 지급할 의무를 부담하고 있지 않습니다.</p> <p>당사가 당기말 현재 매출채권 팩토링으로 양도하였으나 양도 금융자산의 전부 또는 일부가 제거조건을 충족하지 못하여 담보부 차입으로 회계처리한 매출채권의 장부금액은 없습니다.</p>

6. Financial instruments and risk management

Disclosure of nature and extent of risks arising from financial instruments

(Unit : KRW)

Description of exposure to risk	Risks				Total of Risks
	Credit risk	Liquidity risk	Market risk		
			Currency risk	Interest rate risk	
<p>신용위험이란 고객이나 거래상대방이 금융상품에 대한 계약상의 의무를 이행하지 않아 당사가 재무손실을 입을 위험을 의미합니다. 주로 거래처에 대한</p>	<p>유동성위험이란 당사가 현금 또는 기타 금융자산의 인도로 결제되는 금융부채와 관련된 의무를 충족하는 데 어려움을 겪게 될 위험을 의미합니다.</p>	<p>시장위험이란 시장가격의 변동으로 인하여 금융상품의 공정가치나 미래현금흐름이 변동할 위험을 의미합니다. 당사는 기능통화인 원화 외의 통화로</p>	<p>시장위험이란 시장가격의 변동으로 인하여 금융상품의 공정가치나 미래현금흐름이 변동할 위험을 의미합니다. 당사의 이자부 자산은 대부분 고정이자</p>	<p>당사는 여러 활동으로 인하여 시장위험, 신용위험 및 유동성위험과 같은 다양한 금융위험에 노출되어 있습니다.</p>	

	<p>매출채권과 투자자산에서 발생합니다. 당사가 보유하는 채무상품은 모두 낮은 신용위험의 상품에 해당합니다.</p>		<p>표시되는 영업과 관련하여 발생하는 외화 자산 및 부채의 환위험에 노출되어 있습니다. 이러한 거래들이 표시되는 주된 통화는 USD입니다.</p>	<p>율로 확정되어 있습니다. 따라서 당사의 수익 및 영업현금흐름은 시장이자율의 변동으로부터 실질적으로 독립적입니다.</p>	
--	--	--	--	---	--

<p>Description of objectives, policies and processes for managing risk</p>	<p>당사는 신용위험을 관리하기 위하여 일관된 전사신용정책을 운영하고 있습니다. 기업 고객의 경우 외부 신용등급을 확인할 수 있는 경우 동 정보를 사용하고 그 외의 경우에는 내부적으로 고객의 재무상태와 과거 경험 등을 근거로 신용등급을 평가합니다. 고객별 한도는 내부 및 외부 신용등급에 따라 경영진이 정한 한도를 적용합니다. 경영진은 이러한 고객별 한도의 준수 여부를 정기적으로 검토합니다.</p> <p>이러한 채무상품들에 대해서는 신용등급을 모니터링하여 신용위험의 하락을 평가하고 있습니다. 당사는 기대신용손실 모형이 적용되는 다음의 금융자산을 보유하고 있습니다.</p> <ul style="list-style-type: none"> <li>·재화 및 용역의 제공에 따른 매출채권</li> <li>·상각후원가로 측정하는 기타 금융자산</li> <li>·기타포괄손익-공정가치로 측정하는 채무상품</li> </ul> <p>현금성자산도 손상규정의 적용대상에 포함되나 식별된 기대신용손실은 유의적이지 않습니다.</p>	<p>당사의 유동성 관리 방법은 재무적으로 어려운 상황에서도 비정상적으로 과도한 손실을 발생시키거나, 당사의 평판에 손상을 입힐 위험 없이 만기일에 부채를 상환할 수 있는 충분한 유동성을 유지하는 것입니다.</p> <p>당사는 유동성 위험을 충분한 현금및현금성자산과 단기금융상품을 유지함에 의해 관리하고 있습니다.</p>			<p>전반적인 위험관리 정책은 재무성과에 잠재적으로 불리할 수 있는 효과를 최소화하는데 중점을 두고 있습니다. 당사는 특정 위험의 관리를 위해 파생상품을 이용하고 있습니다.</p> <p>위험관리는 경영진이 승인한 정책에 따라 당사의 금융부서에 의해 이루어지고 있으며, 당사의 금융부서는 당사의 현업부서들과 긴밀히 협력하여 재무위험을 식별, 평가 및 회피하고 있습니다. 경영진은 전반적인 위험관리에 대한 문서화된 정책, 외환 위험, 이자율위험, 신용위험, 파생상품과 비파생상품의 이용 및 유동성을 초과하는 투자와 같은 특정 분야에 관한 문서화된 정책을 검토하고 승인합니다.</p>
--	---	---	--	--	---

Description of concentrations of risk	당사의 신용위험은 주요 고객에 대한 유의적인 집중이 존재합니다.				
Description of collateral held as security and other credit enhancements	일부 매출채권에 대해서는 거래상대방이 계약을 불이행하는 경우 이행을 요구할 수 있는 보증 또는 신용장 등의 신용보강을 제공받고 있습니다.				

<p>Methods used to measure risk</p>	<p>(가) 매출채권 당사는 매출채권에 대해 전체 기간 기대신용손실을 손실총당금으로 인식하는 간편법을 적용합니다. 기대신용손실을 측정하기 위해 매출채권은 신용위험 특성과 연체일을 기준으로 구분하였습니다.</p> <p>매출채권은 손실총당금이 차감된 순액으로 재무상태표에 표시됩니다.</p> <p>(나) 상각후원가 측정 기타 금융자산 상각후원가로 측정하는 기타 금융자산에는 임직원대여금, 기타 미수금 등이 포함됩니다. 상각후원가로 측정되는 기타 금융자산에 대한 손실총당금의 변동 내역은 없습니다.</p> <p>상각후원가로 측정하는 기타 금융자산은 모두 신용위험이 낮은 것으로 판단되며, 따라서 손실총당금은 12개월 기대신용손실로 인식하였습니다.</p> <p>(다) 기타포괄손익-공정가치 측정 채무상품 기타포괄손익-공정가치로 측정하는 채무상품은 할인 대상이 되는 매출채권이며, 전체 기간 기대신용손실을 손실총당금으로 인식하는 간편법을 적용합니다. 기타포괄손익-</p>				
-------------------------------------	--	--	--	--	--

	<p>공정가치로 측정하는 채무상품의 손실총당금은 당기손익에 인식되고 공정가치평가손실로 기타포괄손익에 인식되었을 금액을 감소시킵니다. 기타포괄손익-공정가치로 측정하는 채무상품에 대한 손실총당금의 변동내역은 없습니다.</p>				
--	---	--	--	--	--

Disclosure of provision matrix

Current Fiscal Year

(Unit : KRW)

Risks										
Credit risk										
Financial instruments, class										
Trade receivables										
Carrying amount										
Gross carrying amount					Accumulated impairment					
Past due status				Total of Past due status	Past due status				Total of Past due status	Total of Carrying amount
Current	Not later than three months	Later than three months and not later than six months	Current		Not later than three months	Later than three months and not later than six months				
Financial assets	351,684,465,858	3,068,039,963	0	354,752,505,821	0	0	0	0	354,752,505,821	
Description on loss allowance for financial instruments									매출채권 대손충당금의 기종 변동은 없습니다.	

Last Fiscal Year

(Unit : KRW)

Risks										
Credit risk										
Financial instruments, class										
Trade receivables										
Carrying amount										
Gross carrying amount					Accumulated impairment					
Past due status				Total of Past due status	Past due status				Total of Past due status	Total of Carrying amount
Current	Not later than three months	Later than three months and not later than six months	Current		Not later than three months	Later than three months and not later than six months				
Financial assets	434,581,197,048	14,217,549,615	0	448,798,746,663	0	0	0	0	448,798,746,663	
Description on loss allowance for financial instruments									매출채권 대손충당금의 기종 변동은 없습니다.	

Disclosure of credit risk exposure

Current Fiscal Year

(Unit : KRW)

	Cash and cash equivalents	Term deposits	Trade receivables	Other receivables	Total of Financial instruments, class
Maximum exposure to credit risk	170,215,904,208	270,000,000,000	354,752,505,821	13,050,603,598	808,019,013,627
Description of maximum exposure to credit risk			기타포괄손익-공정 가치측정금융자산으로 분류되는 매출채권이 포함되어 있습니다.		

Last Fiscal Year

(Unit : KRW)

	Cash and cash equivalents	Term deposits	Trade receivables	Other receivables	Total of Financial instruments, class
Maximum exposure to credit risk	231,467,734,679	160,000,000,000	448,798,746,663	13,917,797,980	854,184,279,322
Description of maximum exposure to credit risk			기타포괄손익-공정 가치측정금융자산으로 분류되는 매출채권이 포함되어 있습니다.		

Disclosure of maturity analysis for non-derivative financial liabilities

Current Fiscal Year

(Unit : KRW)

		Risks		
		Liquidity risk		
		Aggregated time bands		Total of Aggregated time bands
		Not later than one year	Later than one year and not later than five years	
Trade payables				114,089,548,225
Other payables				59,054,471,404
Trade and other payables, undiscounted cash flows		171,263,734,069	2,609,889,895	173,873,623,964
Trade and other payables, undiscounted cash flows	Trade payables, undiscounted cash flows	114,089,548,225	0	114,089,548,225
	Other payables, undiscounted cash flows	57,174,185,844	2,609,889,895	59,784,075,739
Description of other payables				금융부채에 포함되지 않는 종업원 관련 채무

			는 제외되어 있으며, 리스부채의 계약상 만기는 주석 16에 표시되어 있습니다.
--	--	--	---

Last Fiscal Year

(Unit : KRW)

		Risks		
		Liquidity risk		
		Aggregated time bands		Total of Aggregated time bands
		Not later than one year	Later than one year and not later than five years	
Trade payables				153,443,980,008
Other payables				108,534,872,207
Trade and other payables, undiscounted cash flows		229,372,459,976	35,294,221,795	264,666,681,771
Trade and other payables, undiscounted cash flows	Trade payables, undiscounted cash flows	153,443,980,008	0	153,443,980,008
	Other payables, undiscounted cash flows	75,928,479,968	35,294,221,795	111,222,701,763
Description of other payables				금융부채에 포함되지 않는 종업원 관련 채무는 제외되어 있으며, 리스부채의 계약상 만기는 주석 16에 표시되어 있습니다.

Disclosure of maturity analysis for derivative financial liabilities

Current Fiscal Year

(Unit : KRW)

		Risks		
		Liquidity risk		
		Aggregated time bands		Total of Aggregated time bands
		Not later than one year	Later than one year and not later than five years	
Derivative financial liabilities				1,818,844,164
Derivative financial liabilities, undiscounted cash flows		1,818,844,164	0	1,818,844,164

Description of derivative financial liabilities			파생상품은 순공정가치에 근거하여 관리하고 있으므로 1년 미만 현금흐름에 포함하였습니다.
---	--	--	--

Last Fiscal Year

(Unit : KRW)

Risks			
Liquidity risk			
Aggregated time bands			Total of Aggregated time bands
Not later than one year	Later than one year and not later than five years		
Derivative financial liabilities			13,642,987,958
Derivative financial liabilities, undiscounted cash flows	13,642,987,958	0	13,642,987,958
Description of derivative financial liabilities			파생상품은 순공정가치에 근거하여 관리하고 있으므로 1년 미만 현금흐름에 포함하였습니다.

Details of financial assets denominated in foreign currency

Current Fiscal Year

(Unit : KRW)

Risks				
Market risk				
Currency risk				
Functional or presentation currency				
USD				
Financial assets, class				Total of Financial assets, class
Cash and cash equivalents	Trade receivables	Receivables		
Financial assets denominated in foreign currency, translated into KRW	10,777,966,983	270,653,776,101	13,040,744	281,444,783,828
Closing foreign exchange rate				1,434.90

Last Fiscal Year

(Unit : KRW)

Risks				
-------	--	--	--	--

	Market risk			
	Currency risk			
	Functional or presentation currency			
	USD			
	Financial assets, class			Total of Financial assets, class
	Cash and cash equivalents	Trade receivables	Receivables	
Financial assets denominated in foreign currency, translated into KRW	10,726,405,015	341,179,382,357	5,911,502	351,911,698,874
Closing foreign exchange rate				1,470.00

Details of financial liabilities denominated in foreign currency

Current Fiscal Year

(Unit : KRW)

	Risks			
	Market risk			
	Currency risk			
	Functional or presentation currency			
	USD			
	Financial liabilities, class			Total of Financial liabilities, class
	Trade payables	Other payables		
Financial liabilities denominated in foreign currency, translated into KRW	35,679,282,967	37,152,409,707		72,831,692,674
Closing foreign exchange rate				1,434.90

Last Fiscal Year

(Unit : KRW)

	Risks			
	Market risk			
	Currency risk			
	Functional or presentation currency			
	USD			
	Financial liabilities, class			Total of Financial liabilities, class
	Trade payables	Other payables		
Financial liabilities denominated in foreign currency, translated into KRW	73,824,020,002	79,492,671,119		153,316,691,121
Closing foreign exchange rate				1,470.00

Sensitivity analysis for types of market risk

Current Fiscal Year

(Unit : KRW)

	Risks
	Market risk
	Currency risk
	Functional or presentation currency
	USD
Description of methods and assumptions used in preparing sensitivity analysis	당사 금융자산과 부채를 구성하는 주요 외화 통화인 USD에 대한 원화의 환율이 상승하였다면, 당사의 자본과 손익은 증가 또는 감소하였을 것입니다. 이와 같은 분석은 당사가 기말에 합리적으로 가능하다고 판단하는 정도의 변동을 가정한 것입니다. 또한, 민감도분석 시에는 이자율 등 다른 변수는 변동하지 않는다고 가정하였습니다. USD에 대한 원화 환율변동이 손익(법인세반영전)에 미치는 영향은 다음과 같습니다.
Description of sensitivity analysis for types of market risk	환율이 5% 상승시 및 5% 하락시
Decrease in profit due to increase in market risk variable	(25,999,314)
Increase in profit due to decrease in market risk variable	25,999,314

Last Fiscal Year

(Unit : KRW)

	Risks
	Market risk
	Currency risk
	Functional or presentation currency
	USD
Description of methods and assumptions used in preparing sensitivity analysis	당사 금융자산과 부채를 구성하는 주요 외화 통화인 USD에 대한 원화의 환율이 상승하였다면, 당사의 자본과 손익은 증가 또는 감소하였을 것입니다. 이와 같은 분석은 당사가 기말에 합리적으로 가능하다고 판단하는 정도의 변동을 가정한 것입니다. 또한, 민감도분석 시에는 이자율 등 다른 변수는 변동하지 않는다고 가정하였습니다. USD에 대한 원화 환율변동이 손익(법인세반영전)에 미치는 영향은 다음과 같습니다.
Description of sensitivity analysis for types of market risk	환율이 5% 상승시 및 5% 하락시

Decrease in profit due to increase in market risk variable	(210,632,053)
Increase in profit due to decrease in market risk variable	210,632,053

Disclosure of capital risk management

Current Fiscal Year

(Unit : KRW)

	Capital risk
Qualitative information about entity's objectives, policies and processes for managing capital	당사의 자본관리는 계속기업으로서의 존속능력을 유지하는 한편, 자본조달비용을 최소화하여 주주 이익을 극대화하며 적절한 자본구조를 유지하는 것을 목표로 하고 있습니다. 당사는 부채비율을 기초로 자본을 관리하고 있습니다.
Summary quantitative data about what entity manages as capital	부채비율은 재무상태표상 총부채를 총자본으로 나누어 산출됩니다.
Liabilities	272,116,116,732
Equity	1,114,156,278,998
Debt-to-equity ratio	0.2442

Last Fiscal Year

(Unit : KRW)

	Capital risk
Qualitative information about entity's objectives, policies and processes for managing capital	당사의 자본관리는 계속기업으로서의 존속능력을 유지하는 한편, 자본조달비용을 최소화하여 주주 이익을 극대화하며 적절한 자본구조를 유지하는 것을 목표로 하고 있습니다. 당사는 부채비율을 기초로 자본을 관리하고 있습니다.
Summary quantitative data about what entity manages as capital	부채비율은 재무상태표상 총부채를 총자본으로 나누어 산출됩니다.
Liabilities	417,310,799,097
Equity	1,067,875,136,356
Debt-to-equity ratio	0.3908

7. Cash and cash equivalents

Details Of Cash And Cash Equivalents

Current Fiscal Year

(Unit : KRW)

	Disclosed Amount
Balances with banks	11,127,262,382
Short-term investments, classified as cash equivalents	159,088,641,826
Cash and cash equivalents	170,215,904,208

Description of term deposits and others	취득일로부터 만기가 3개월 이내로 유동성이 매우 높으며 확정된 금액으로 전환이 용이하고 가치 변동의 위험이 경미한 금융상품입니다.
---	--

Last Fiscal Year

(Unit : KRW)

	Disclosed Amount
Balances with banks	10,967,734,679
Short-term investments, classified as cash equivalents	220,500,000,000
Cash and cash equivalents	231,467,734,679
Description of term deposits and others	취득일로부터 만기가 3개월 이내로 유동성이 매우 높으며 확정된 금액으로 전환이 용이하고 가치 변동의 위험이 경미한 금융상품입니다.

### 8. Short-term deposits

Disclosure of short-term deposits, not classified as cash equivalents\_con

Current Fiscal Year

(Unit : KRW)

	Term deposits
Short-term deposits, not classified as cash equivalents	270,000,000,000

Last Fiscal Year

(Unit : KRW)

	Term deposits
Short-term deposits, not classified as cash equivalents	160,000,000,000

### 9. Trade and other receivables

Trade And Other Receivables

Current Fiscal Year

(Unit : KRW)

		Disclosed Amount
Trade and other current receivables		360,582,386,962
Trade and other current receivables	Current trade receivables	354,752,505,821
	Short-term other receivables, net	576,643,622
	Current accrued income other than current contract assets	3,181,112,263
	Short-term loans, net	751,683,356
	Short-term deposits provided, net	1,320,441,900
Trade and other non-current receivables		7,220,722,457

Trade and other non-current receivables	Long-term loans, net	1,268,615,437
	Long-term deposits provided, net	5,952,107,020

Last Fiscal Year

(Unit : KRW)

		Disclosed Amount
Trade and other current receivables		454,060,707,888
Trade and other current receivables	Current trade receivables	448,798,746,663
	Short-term other receivables, net	2,168,747,776
	Current accrued income other than current contract assets	2,053,758,755
	Short-term loans, net	1,039,454,694
	Short-term deposits provided, net	0
Trade and other non-current receivables		8,655,836,755
Trade and other non-current receivables	Long-term loans, net	2,182,302,305
	Long-term deposits provided, net	6,473,534,450

## 10. Other financial assets and other current financial liabilities

Disclosure of Other financial assets

Current Fiscal Year

(Unit : KRW)

		Disclosed Amount
Other current financial assets		2,460,241,051
Other current financial assets	Current derivative financial assets	2,460,241,051
Other non-current financial assets		6,000,000,000
Other non-current financial assets	Non-current financial assets at fair value through profit or loss	6,000,000,000

Last Fiscal Year

(Unit : KRW)

		Disclosed Amount
Other current financial assets		0
Other current financial assets	Current derivative financial assets	0
Other non-current financial assets		0
Other non-current financial assets	Non-current financial assets at fair value through profit or loss	0

Disclosure of other current financial liabilities

Current Fiscal Year

(Unit : KRW)

		Disclosed Amount
Other current financial liabilities		1,818,844,164
Other current financial liabilities	Current derivative financial liabilities	1,818,844,164

Last Fiscal Year

(Unit : KRW)

		Disclosed Amount
Other current financial liabilities		13,642,987,958
Other current financial liabilities	Current derivative financial liabilities	13,642,987,958

## 11. Other assets

Disclosure Of Other Assets

Current Fiscal Year

(Unit : KRW)

		Disclosed Amount
Other current assets		56,077,739,150
Other current assets	Current advances to suppliers	5,053,053,718
	Current prepaid expenses	51,024,685,432
Other non-current assets		19,872,633,831
Other non-current assets	Non-current prepayments	1,117,098,073
	Long-term prepaid expenses, net	18,755,535,758

Last Fiscal Year

(Unit : KRW)

		Disclosed Amount
Other current assets		58,641,386,730
Other current assets	Current advances to suppliers	5,383,048,147
	Current prepaid expenses	53,258,338,583
Other non-current assets		52,558,047,520
Other non-current assets	Non-current prepayments	4,169,868,654
	Long-term prepaid expenses, net	48,388,178,866

## 12. Inventories

Details of inventories

Current Fiscal Year

(Unit : KRW)

	Gross carrying amount	Allowance For Inventory Valuation	Total of Carrying amount
Current finished goods	107,184,327,980	(11,268,876,086)	95,915,451,894

Current work in progress	129,957,006,330	(32,638,662,452)	97,318,343,878
Current merchandise	21,168,050	(21,168,050)	0
Provisions for returns	66,850,401	0	66,850,401
Toal current inventories	237,229,352,761	(43,928,706,588)	193,300,646,173

Last Fiscal Year

(Unit : KRW)

	Gross carrying amount	Allowance For Inventory Valuation	Total of Carrying amount
Current finished goods	82,031,918,754	(13,069,018,944)	68,962,899,810
Current work in progress	184,855,124,846	(42,485,832,758)	142,369,292,088
Current merchandise	21,168,050	(21,168,050)	0
Provisions for returns	107,624,679	0	107,624,679
Toal current inventories	267,015,836,329	(55,576,019,752)	211,439,816,577

The Amount Of Inventories Recognized As Cost Of Sales And Inventory WriteDowns Included In Cost Of Sales And Usage Of Inventory WriteDowns

Current Fiscal Year

(Unit : KRW)

	Cost of sales
Write-downs (reversals of write-downs) of inventories	(11,647,313,164)
Writeoffs of inventories	15,972,874,385
Cost of inventories recognised as expense during period	1,132,196,370,644

Last Fiscal Year

(Unit : KRW)

	Cost of sales
Write-downs (reversals of write-downs) of inventories	(19,584,496,386)
Writeoffs of inventories	19,445,888,563
Cost of inventories recognised as expense during period	1,269,135,460,169

### 13. Interests in other entities

(1) 당기말과 전기말 현재 종속기업투자의 내역은 다음과 같습니다.

회사명	소재지	주요 영업활동	결산월	(단위: 원)			
				당기말		전기말	
				지분율(%)	장부금액	지분율(%)	장부금액
LX Semicon U.S.A., Inc	미국	반도체제조설	12월	100	137,322,045	100	137,322,045

		계					
LX Semicon China Co., Ltd.	중국	반도체제조설 계	12월	100	2,179,314.00 0	100	2,179,314.00 0
LX Semicon Japan Co., Ltd.	일본	반도체제조설 계	12월	100	1,215,486.00 0	100	1,215,486.00 0
LX Semicon Taiwan Co., Ltd.	대만	반도체제조설 계	12월	100	716,890,000	100	716,890,000
합계					4,249,012,04 5		4,249,012,04 5

(2) 당기말과 전기말 현재 관계기업 및 공동기업투자 내역은 다음과 같습니다.

(단위: 원)							
회사명	소재지	주요 영업활동	결산월	당기말		전기말	
				지분율 (%)	장부금액	지분율 (%)	장부금액
어드밴스드파워디바이스 테크놀로지 주식회사(*1)	한국	반도체소자의 연구개발 및 설계	3월	49.00	4,410,000.00 0	49.00	4,410,000.00 0
FJ Composite Materials Co.,Ltd	일본	복합재료의 개발, 제조, 판매업	5월	28.70	9,722,823.00 0	28.70	9,722,823.00 0
쥬텔레칩스(*2)	한국	전자집적회로 제조업	12월	10.26	26,770,050.0 00	10.26	26,770,050.0 00
엘엑스벤처스신기술사업투자조합 1호	한국	투자조합	12월	23.33	4,900,000.00 0	23.33	2,800,000.00 0
스타트업 코리아 LX-BSK 오픈이노베이션 투자조합(*3)	한국	투자조합	12월	58.00	2,900,000.00 0	-	-
합계					48,702,873.0 00		43,702,873.0 00

(\*1) 공동기업 어드밴스드파워디바이스 테크놀로지 주식회사는 2025년 12월 24일 주주총회 결의를 통해 회사 해산 결의하였고, 현재 청산 절차 진행중입니다.

(\*2) (주)텔레칩스의 지분율은 유효지분율이며 보유한 지분율이 20%미만이지만, 이사를 임명할 수 있는 계약적 권리에 의하여 유의적 영향력을 행사하고 있습니다.

(\*3) 지분율이 50%를 초과하고 있으나, 사실상의 지배력에 따라 재무 및 영업정책을 결정할 수 있는 능력이 없으므로 관계기업으로 분류하였습니다.

(3) 당기 및 전기 중 종속기업, 관계기업 및 공동기업의 변동내역은 다음과 같습니다.

(단위: 원)		
구분	당기	전기
기초	47,951,885,045	47,234,995,045
취득	5,000,000,000	716,890,000
기말	52,951,885,045	47,951,885,045

## 14. Property, plant and equipment

Disclosure of property, plant and equipment details

Current Fiscal Year

(Unit : KRW)

Property, plant and equipment							Total
Land	Buildings	Structure	Machinery	Fixtures and fittings	Other property, plant and equipment	Construction in progress	

Proper ty. plant and equip ment	Carrying amount				Carrying amount				Carrying amount				Carrying amount				Carrying amount				Carrying amount				Total of Proper ty. plant and equip ment																						
	Gross carryin g amount	Accu mulate d depre ciation and amorti sation	Accu mulate d impairment	Gover nment grants	Total of Carryi ng amount	Gross carryin g amount	Accu mulate d depre ciation and amorti sation	Accu mulate d impairment	Gover nment grants	Total of Carryi ng amount	Gross carryin g amount	Accum ulated deprec iation and amorti sation	Accu mulate d impairment	Gover nment grants	Total of Carryi ng amount	Gross carryin g amount	Accu mulate d depre ciation and amorti sation	Accu mulate d impairment	Gover nment grants	Total of Carryi ng amount	Gross carryin g amount	Accu mulate d depre ciation and amorti sation	Accu mulate d impairment	Gover nment grants		Total of Carryi ng amount																					
																											of	of	of	of	of	of	of	of	of	of	of	of	of								
	34,96				34,96	30,77	(5,418)			25,28	1,391.				1,219.	73,52	(37,33)	(152.			35,94	25,63	(21.11				4,508.	13,29	(8,681)			4,611.	3,354.			(114.2		3,220.	109.7								
	6,570.	0	0	0	6,570.	2,479.	(108.3			4,871.	013.8				565.5	4,633.	9,932.	318.1			8,859.	0,280.	2,916.	0			867.9	2,475.	(134.5	0	0	341.1	770.0	0	55.06	0	515.0	60.59									
	226				226	731	(46)			841	75				87	064	769)	(84)			928	130	(337)				90	691	(39)			52	62		2)	00	1,724										
Descri ption of proper ty. plant and equip ment																								기타유 형자산																							
																								역은																							
																								시행명																							
																								차, 임																							
																								차계명																							
																								자산이																							
																								포함되																							
																								어 것																							
																								습니다																							
																								.																							

Last Fiscal Year

(Unit : KRW)

Proper ty. plant and equip ment	Property, plant and equipment																								Total of Proper ty. plant and equip ment														
	Land				Buildings				Structure				Machinery				Fixtures and fittings				Other property, plant and equipment					Construction in progress													
	Gross carryin g amount	Accu mulate d depre ciation and amorti sation	Accu mulate d impairment	Gover nment grants	Total of Carryi ng amount	Gross carryin g amount	Accu mulate d depre ciation and amorti sation	Accu mulate d impairment	Gover nment grants	Total of Carryi ng amount	Gross carryin g amount	Accu mulate d depre ciation and amorti sation	Accu mulate d impairment	Gover nment grants	Total of Carryi ng amount	Gross carryin g amount	Accum ulated deprec iation and amorti sation	Accu mulate d impairment	Gover nment grants	Total of Carryi ng amount	Gross carryin g amount	Accu mulate d depre ciation and amorti sation	Accu mulate d impairment	Gover nment grants		Total of Carryi ng amount	Gross carryin g amount	Accu mulate d depre ciation and amorti sation	Accu mulate d impairment	Gover nment grants	Total of Carryi ng amount								
of																									of							of	of	of	of	of	of	of	of
	34,96				34,96	30,77	(4,501)			26,20	1,310.				1,167.	65,94	(33,08)	(744.			32,11	24,94	(19.51				5,430.	11,87	(7,168)			4,704.	4,931.			4,931.	109.5		
	6,570.	0	0	0	6,570.	2,479.	(557.8			1,422.	147.1				(91.88	041.0	7,313.	4,284.	117.9			8,878.	0,596.	0,016.	0			444.6	3,251.	(684.3	0	0	567.2	008.0	0	0	0	008.0	19,93
	226				226	731	(96)			269	16				19	105	(791)	(22)			714	782	(539)				87	567	(55)			12	42			42	2,189		



	changes, property, plant and equipment								
	Property, plant and equipment at end of period	34,966,570,226	25,284,871,841	1,219,565,587	35,948,859,928	4,508,867,990	4,611,341,152	3,220,515,000	109,760,591,724
	Description of increase (decrease) through other changes, property, plant and equipment								기타 증감액에는 유형자산 손상차손이 포함되어 있습니다.

Last Fiscal Year

(Unit : KRW)

		Land	Buildings	Structure	Machinery	Fixtures and fittings	Other property, plant and equipment	Construction in progress	Total of Property, plant and equipment
Reconciliation of changes in property, plant and equipment [abstract]									
Reconciliation of changes in property, plant and equipment [abstract]	Property, plant and equipment at beginning of period	34,966,570,226	20,921,934,565	356,931,588	27,078,018,947	7,537,796,990	3,158,974,074	9,165,248,566	103,185,474,956
	Additions other than through business combinations, property, plant and equipment	0	0	(19,482,000)	0	0	0	21,769,022,923	21,749,540,923
	Disposals, property, plant and equipment	0	0	0	(568,707,625)	(1,061,575)	34,999,000	0	(534,770,200)
	Increase (decrease) through transfers from construction in progress, property, plant and equipment	0	6,192,488,620	845,956,480	15,151,378,596	1,140,559,982	2,672,879,769	(26,003,263,447)	0
	Depreciation, property, plant and equipment	0	(873,064,253)	(16,365,049)	(8,797,693,282)	(3,246,850,710)	(1,162,285,631)	0	(14,096,258,925)
	Increase (decrease)	0	(39,936,643)	0	(744,117,922)	0	0	0	(784,054,565)

through other changes, property, plant and equipment									
Property, plant and equipment at end of period	34,966,570,226	26,201,422,289	1,167,041,019	32,118,878,714	5,430,444,687	4,704,567,212	4,931,008,042	109,519,932,189	
Description of increase (decrease) through other changes, property, plant and equipment								기타 증감액에는 유형자산 손상차손이 포함되어 있습니다.	

Disclosure of attribution of depreciation by nature to their function

Current Fiscal Year

(Unit : KRW)

		Cost of sales	Selling, general and administrative expense	Total of Line items by function
Depreciation, property, plant and equipment		3,040,880,002	11,722,643,812	14,763,523,814
Depreciation, property, plant and equipment	Depreciation in ordinary development expense, property, plant and equipment		5,625,962,396	5,625,962,396

Last Fiscal Year

(Unit : KRW)

		Cost of sales	Selling, general and administrative expense	Total of Line items by function
Depreciation, property, plant and equipment		174,338,986	13,921,919,939	14,096,258,925
Depreciation, property, plant and equipment	Depreciation in ordinary development expense, property, plant and equipment		10,217,665,464	10,217,665,464

### 15. Intangible assets

Disclosure of detailed information about intangible assets

Current Fiscal Year

(Unit : KRW)

Intangible assets and goodwill																														
Goodwill					Intangible assets other than goodwill																									
					Industrial property rights				Computer software				Right for facility use				Other intangible assets				Construction in progress									
Carrying amount					Carrying amount				Carrying amount				Carrying amount				Carrying amount				Carrying amount		Total of intangible assets and goodwill							
Gross carrying amount and amortis	Accumulated depreciation and impairment	Government grants	Total of carrying amount		Gross carrying amount and amortis	Accumulated depreciation and impairment	Government grants	Total of carrying amount		Gross carrying amount and amortis	Accumulated depreciation and impairment	Government grants	Total of carrying amount		Gross carrying amount and amortis	Accumulated depreciation and impairment	Government grants	Total of carrying amount		Gross carrying amount and amortis	Accumulated depreciation and impairment	Government grants		Total of carrying amount						

Intangible assets and goodwill	27,913,122,677	0	0	0	27,913,122,677	17,964,920,574	(5,657,000)	(17,259,101)	12,289,585,818	53,813,411,823	(30,096,460,179)	0	(16,249,800)	23,700,701,644	4,856,858,800	(13,838,800)	4,843,020,000	36,393,275,880	(35,369,275,880)	0	0	1,024,411,294	11,294,514,072	0	0	0	11,294,514,072	81,065,368,331
Description of Intangible assets and goodwill	<p>기타무형자산          연구개발비          영업권          특허권          저작권          상표권          고객관계          계약권          자산          기타          유익          무형자산          등으로          구성되어          있습니다.</p>																											

Last Fiscal Year

(Unit : KRW)

Intangible assets and goodwill																										Total of Intangible assets and goodwill				
Goodwill					Intangible assets other than goodwill																									
					Industrial property rights				Computer software				Right for facility use				Other intangible assets				Construction in progress									
Carrying amount					Carrying amount				Carrying amount				Carrying amount				Carrying amount				Carrying amount									
Gross carrying amount	Accumulated amortization	Accumulated impairment	Government grants	Total of carrying amount	Gross carrying amount	Accumulated amortization	Accumulated impairment	Government grants	Total of carrying amount	Gross carrying amount	Accumulated amortization	Accumulated impairment	Government grants	Total of carrying amount	Gross carrying amount	Accumulated amortization	Accumulated impairment	Government grants	Total of carrying amount	Gross carrying amount	Accumulated amortization	Accumulated impairment	Government grants	Total of carrying amount	Gross carrying amount	Accumulated amortization	Accumulated impairment	Government grants	Total of carrying amount	
Intangible assets and goodwill	27,913,122,677	0	0	0	27,913,122,677	14,495,073,839	(4,091,000)	(20,635,000)	10,383,354,084	50,448,283,125	(21,404,283,125)	0	0	29,044,341,521	4,856,858,800	(13,838,800)	0	0	4,843,020,000	36,014,286,338	(35,240,286,338)	0	0	774,173,662	10,566,023,148	0	0	0	10,566,023,148	83,524,035,092



Increase (decrease) through other changes, intangible assets other than goodwill	0	(145,447)	0	0	0	0	(145,447)
Intangible assets and goodwill at end of period	27,913,122,677	12,289,585,818	23,700,701,644	4,843,020,000	1,024,424,120	11,294,514,072	81,065,368,331
Description of increase (decrease) through other changes, intangible assets other than goodwill		기타 증감액에는 무형자산 손상차손이 포함되어 있습니다.					

Last Fiscal Year

(Unit : KRW)

	Intangible assets and goodwill						Total of Intangible assets and goodwill
	Goodwill	Intangible assets other than goodwill					
		Industrial property rights	Computer software	Right for facility use	Other intangible assets	Construction in progress	
Intangible assets and goodwill at beginning of period	27,913,122,677	7,233,986,830	13,755,573,254	4,110,493,200	13,573,660	20,768,066,156	73,794,815,777
Additions other than through business combinations, intangible assets other than goodwill	0	0	0	0	0	19,112,400,128	19,112,400,128
Disposals, intangible assets other than goodwill	0	0	(11,319,003)	(289,473,200)	0	(127,514,702)	(428,306,905)
Increase (decrease) through transfers, intangible assets other than goodwill	0	4,303,501,934	22,961,426,500	1,022,000,000	900,000,000	(29,186,928,434)	0

Amortisation, intangible assets other than goodwill	0	(1,154,134,680)	(7,661,339,230)	0	(139,399,998)	0	(8,954,873,908)
Increase (decrease) through other changes, intangible assets other than goodwill							
Intangible assets and goodwill at end of period	27,913,122,677	10,383,354,084	29,044,341,521	4,843,020,000	774,173,662	10,566,023,148	83,524,035,092
Description of increase (decrease) through other changes, intangible assets other than goodwill							

Disclosure Of Attribution Of Amortisation By Nature To Their Function

Current Fiscal Year

(Unit : KRW)

		Cost of sales	Selling, general and administrative expense	Total of Line items by function
Amortisation, intangible assets other than goodwill		1,044,957,913	9,675,960,810	10,720,918,723
Amortisation, intangible assets other than goodwill	Amortisation in ordinary development expense, intangible assets other than goodwill		1,627,193,622	1,627,193,622

Last Fiscal Year

(Unit : KRW)

		Cost of sales	Selling, general and administrative expense	Total of Line items by function
Amortisation, intangible assets other than goodwill		47,916,105	8,906,957,803	8,954,873,908
Amortisation, intangible assets other than goodwill	Amortisation in ordinary development expense, intangible assets other than goodwill		2,137,312,424	2,137,312,424

Disclosure of intangible assets with indefinite useful life

Current Fiscal Year

(Unit : KRW)

	Intangible assets with indefinite useful life		
	Goodwill	Intangible assets other than goodwill	
		Right for facility use	Construction in progress
Description of intangible assets with indefinite useful life supporting assessment of indefinite useful life	당사는 무형자산 중 영업권 및 회원권을 비한정내용연수를 가진 무형자산으로 분류하고 상각하지 않습니다. 영업권, 회원권, 아직 사용하지 않은 무형자산인 건설중인무형자산과 함께 매년 손상여부를 검토하고 있습니다. 당기 및 전기 중 영업권, 건설중인무형자산, 회원권에 대하여 인식한 손상금액은 없습니다.	당사는 무형자산 중 영업권 및 회원권을 비한정내용연수를 가진 무형자산으로 분류하고 상각하지 않습니다. 영업권, 회원권, 아직 사용하지 않은 무형자산인 건설중인무형자산과 함께 매년 손상여부를 검토하고 있습니다. 당기 및 전기 중 영업권, 건설중인무형자산, 회원권에 대하여 인식한 손상금액은 없습니다.	영업권, 회원권, 아직 사용하지 않은 무형자산인 건설중인무형자산과 함께 매년 손상여부를 검토하고 있습니다. 당기 및 전기 중 영업권, 건설중인무형자산, 회원권에 대하여 인식한 손상금액은 없습니다.

Last Fiscal Year

(Unit : KRW)

	Intangible assets with indefinite useful life		
	Goodwill	Intangible assets other than goodwill	
		Right for facility use	Construction in progress
Description of intangible assets with indefinite useful life supporting assessment of indefinite useful life	당사는 무형자산 중 영업권 및 회원권을 비한정내용연수를 가진 무형자산으로 분류하고 상각하지 않습니다. 영업권, 회원권, 아직 사용하지 않은 무형자산인 건설중인무형자산과 함께 매년 손상여부를 검토하고 있습니다. 당기 및 전기 중 영업권, 건설중인무형자산, 회원권에 대하여 인식한 손상금액은 없습니다.	당사는 무형자산 중 영업권 및 회원권을 비한정내용연수를 가진 무형자산으로 분류하고 상각하지 않습니다. 영업권, 회원권, 아직 사용하지 않은 무형자산인 건설중인무형자산과 함께 매년 손상여부를 검토하고 있습니다. 당기 및 전기 중 영업권, 건설중인무형자산, 회원권에 대하여 인식한 손상금액은 없습니다.	영업권, 회원권, 아직 사용하지 않은 무형자산인 건설중인무형자산과 함께 매년 손상여부를 검토하고 있습니다. 당기 및 전기 중 영업권, 건설중인무형자산, 회원권에 대하여 인식한 손상금액은 없습니다.

16-1. Leases - Right-of-Use assets and related expenses

Disclosure of detailed information about right-of-use assets

Current Fiscal Year

(Unit : KRW)

Assets							
Buildings				Vehicles			
Carrying amount			Total of Carrying amount	Carrying amount			Total of Assets
Gross carrying amount	Accumulated depreciation and amortisation	Total of Carrying amount		Gross carrying amount	Accumulated depreciation and amortisation	Total of Carrying amount	
Right-of-use assets	39,059,916,791	(10,624,680,769)	28,435,236,022	1,405,503,458	(631,849,864)	773,653,594	29,208,889,616

Last Fiscal Year

(Unit : KRW)

Assets							
Buildings				Vehicles			
Carrying amount			Total of Carrying amount	Carrying amount			Total of Assets
Gross carrying amount	Accumulated depreciation and amortisation	Total of Carrying amount		Gross carrying amount	Accumulated depreciation and amortisation	Total of Carrying amount	
Right-of-use assets	38,634,128,373	(5,068,285,208)	33,565,843,165	1,246,926,184	(570,556,441)	676,369,743	34,242,212,908

## Disclosure of quantitative information about right-of-use assets

Current Fiscal Year

(Unit : KRW)

	Buildings	Vehicles	Total of Assets
Right-of-use assets, at beginning of period	33,565,843,165	676,369,743	34,242,212,908
Additions to right-of-use assets	11,773,817,845	918,004,012	12,691,821,857
Decrease due to termination or cancellation of lease contracts, right-of-use assets	(8,839,379,654)	(364,115,161)	(9,203,494,815)
Depreciation, right-of-use assets	(8,065,045,334)	(456,605,000)	(8,521,650,334)
Right-of-use assets, at end of period	28,435,236,022	773,653,594	29,208,889,616

Last Fiscal Year

(Unit : KRW)

	Buildings	Vehicles	Total of Assets
Right-of-use assets, at beginning of period	18,990,013,797	653,107,420	19,643,121,217
Additions to right-of-use assets	22,401,838,981	623,913,640	23,025,752,621

Decrease due to termination or cancellation of lease contracts, right-of-use assets	(169,402,835)	(157,078,851)	(326,481,686)
Depreciation, right-of-use assets	(7,656,606,778)	(443,572,466)	(8,100,179,244)
Right-of-use assets, at end of period	33,565,843,165	676,369,743	34,242,212,908

Disclosure of expenses recognized in profit or loss and total cash outflows related to leases

Current Fiscal Year

(Unit : KRW)

	Disclosed Amount
Depreciation, right-of-use assets	8,521,650,334
Interest expense on lease liabilities	1,241,830,470
Expense relating to leases of low-value assets for which recognition exemption has been used	227,683,656
Cash outflow for leases	9,069,938,326

Last Fiscal Year

(Unit : KRW)

	Disclosed Amount
Depreciation, right-of-use assets	8,100,179,244
Interest expense on lease liabilities	828,378,977
Expense relating to leases of low-value assets for which recognition exemption has been used	193,755,403
Cash outflow for leases	8,283,028,469

## 16-2. Leases - Lease liabilities

Disclosure of maturity analysis of lease liabilities

Current Fiscal Year

(Unit : KRW)

	Not later than one year	Later than one year and not later than five years	Total of Aggregated time bands
Gross lease liabilities	7,830,258,248	24,541,354,019	32,371,612,267

Last Fiscal Year

(Unit : KRW)

	Not later than one year	Later than one year and not later than five years	Total of Aggregated time bands
--	-------------------------	---	--------------------------------

		years	
Gross lease liabilities	9,350,497,170	27,648,382,353	36,998,879,523

## 17. Trade and other payables

### Disclosure Of Trade And Other Payables

Current Fiscal Year

(Unit : KRW)

		Disclosed Amount
Trade and other current payables		192,672,470,617
Trade and other current payables	Current trade payables	114,089,548,225
	Short-term other Payables	57,884,411,964
	Current dividend payables	188,849
	Accruals classified as current	20,698,321,579
Trade and other non-current payables		2,609,889,895
Trade and other non-current payables	Long-term other payables, net	561,639,981
	Accruals classified as non-current	212,574,214
	Long-term guarantee deposit withholdings, net	1,835,675,700

Last Fiscal Year

(Unit : KRW)

		Disclosed Amount
Trade and other current payables		256,649,047,777
Trade and other current payables	Current trade payables	153,443,980,008
	Short-term other Payables	94,049,257,308
	Current dividend payables	80,315
	Accruals classified as current	9,155,730,146
Trade and other non-current payables		34,505,887,888
Trade and other non-current payables	Long-term other payables, net	32,632,512,188
	Accruals classified as non-current	0
	Long-term guarantee deposit withholdings, net	1,873,375,700

## 18-1. Other liabilities

### Disclosure Of Other Liabilities

Current Fiscal Year

(Unit : KRW)

		Disclosed Amount
Other current liabilities		28,740,978,613
Other current liabilities	Current advances received, representing current contract	11,717,635,096

	liabilities for performance obligations satisfied at point in time	
	Short-term withholdings	5,615,335,045
	Other current provisions	11,408,008,472
Other non-current liabilities		6,796,931,239
Other non-current liabilities	Other non-current provisions	2,749,060,574
	Non-current provisions for employee benefits	4,047,870,665

Last Fiscal Year

(Unit : KRW)

		Disclosed Amount
Other current liabilities		50,866,220,497
Other current liabilities	Current advances received, representing current contract liabilities for performance obligations satisfied at point in time	11,808,381,167
	Short-term withholdings	5,429,097,595
	Other current provisions	33,628,741,735
Other non-current liabilities		6,423,283,638
Other non-current liabilities	Other non-current provisions	2,964,725,174
	Non-current provisions for employee benefits	3,458,558,464

## 18-2. Other liabilities - Other provisions

Disclosure of other provisions

Current Fiscal Year

(Unit : KRW)

	Warranty provision	Refunds provision	Provision for decommissioning, restoration and rehabilitation costs	Miscellaneous other provisions	Total of Other provisions
Other provisions at beginning of period	30,548,478,510	162,580,997	2,964,725,174	2,917,682,228	36,593,466,909
Additional provisions, other provisions	2,336,249,931	0	0	37,016,818	2,373,266,749
Unused provision reversed, other provisions	0	(66,005,811)	(173,767,600)	0	(239,773,411)
Provision used, other provisions	(24,391,253,631)	0	(41,897,000)	(136,740,570)	(24,569,891,201)

Other provisions at end of period	8,493,474,810	96,575,186	2,749,060,574	2,817,958,476	14,157,069,046
Description of nature of obligation, other provisions	<p>당사는 제품판매보증과 관련하여 당사가 부담하게 될 것으로 예상되는 보증비용을 판매보증충당부채로 계상하고, 이에 상당하는 전입액을 판매비와관리비로 인식하고 있습니다.</p> <p>한편, 당사는 기업회계기준서 제1115호에 따라 반품 시 취소될 수익 부분에 해당하는 금액을 반품충당부채 및 매출차감으로 인식하고 있습니다.</p>				

Last Fiscal Year

(Unit : KRW)

	Warranty provision	Refunds provision	Provision for decommissioning, restoration and rehabilitation costs	Miscellaneous other provisions	Total of Other provisions
Other provisions at beginning of period	15,286,080,704	190,923,258	2,498,715,452	0	17,975,719,414
Additional provisions, other provisions	28,102,794,230	0	486,909,722	2,917,682,228	31,507,386,180
Unused provision reversed, other provisions	0	(28,342,261)	0	0	(28,342,261)
Provision used, other provisions	(12,840,396,424)	0	(20,900,000)	0	(12,861,296,424)
Other provisions at end of period	30,548,478,510	162,580,997	2,964,725,174	2,917,682,228	36,593,466,909
Description of nature of obligation, other provisions	<p>당사는 제품판매보증과 관련하여 당사가 부담하게 될 것으로 예상되는 보증비용을 판매보증충당부채로 계상하고, 이에 상당하는 전입액을 판매비와관리비로 인식하고 있습니다.</p> <p>한편, 당사는 기업회계기준서 제1115호에 따라 반품 시 취소될 수익 부분에 해당하는 금액을 반품충당부채 및 매출차감으로 인식하고 있습니다.</p>				

## 19. Share capital, reserves and other equity interest

Disclosure of classes of share capital

Current Fiscal Year

(Unit : KRW)

	Ordinary shares
Number of shares authorised	50,000,000

Par value per share	500
Number of shares issued	16,264,300
Issued capital	8,132,150,000

Last Fiscal Year (Unit : KRW)

	Ordinary shares
Number of shares authorised	50,000,000
Par value per share	500
Number of shares issued	16,264,300
Issued capital	8,132,150,000

#### Disclosure Of Capital Surplus

Current Fiscal Year (Unit : KRW)

		Disclosed Amount
Capital surplus		76,343,170,500
Capital surplus	Share premium	66,560,617,129
	Other capital surplus	9,782,553,371

Last Fiscal Year (Unit : KRW)

		Disclosed Amount
Capital surplus		76,343,170,500
Capital surplus	Share premium	66,560,617,129
	Other capital surplus	9,782,553,371

### 20. Other Elements Of Stockholder's Equity

#### Elements Of Other Stockholder's Equity

Current Fiscal Year (Unit : KRW)

	Disclosed Amount
Reserve of gains and losses on financial assets measured at fair value through other comprehensive income	(380,807,731)

Last Fiscal Year (Unit : KRW)

	Disclosed Amount
Reserve of gains and losses on financial assets measured at fair value through other comprehensive income	(380,807,731)

### 21. Statement of Appropriation of Retained Earnings

Disclosure Of retained earnings details

Current Fiscal Year

(Unit : KRW)

	Disclosed Amount
Statutory reserve	4,066,075,000
Unappropriated retained earnings	1,025,995,691,229
Retained earnings total	1,030,061,766,229

Last Fiscal Year

(Unit : KRW)

	Disclosed Amount
Statutory reserve	4,066,075,000
Unappropriated retained earnings	979,714,548,587
Retained earnings total	983,780,623,587

Disclosure of changes retained earnings before appropriation

Current Fiscal Year

(Unit : KRW)

	Equity
	Retained earnings
	Retained earnings before appropriations(accumulated deficit before disposition)
Equity at beginning of period	979,714,548,587
Dividends recognised as distributions to owners	(39,034,320,000)
Profit (loss)	82,499,054,063
Other comprehensive income, net of tax, gains (losses) on remeasurements of defined benefit plans	2,816,408,579
Equity at end of period	1,025,995,691,229

Last Fiscal Year

(Unit : KRW)

	Equity
	Retained earnings
	Retained earnings before appropriations(accumulated deficit before disposition)
Equity at beginning of period	879,456,802,875
Dividends recognised as distributions to owners	(29,275,740,000)
Profit (loss)	129,168,627,220

Other comprehensive income, net of tax, gains (losses) on remeasurements of defined benefit plans	364,858,492
Equity at end of period	979,714,548,587

Statement Of Appropriation Of Retained Earnings

Current Fiscal Year

(Unit : KRW)

		Disclosed Amount
Unappropriated retained earnings		1,025,995,691,229
Unappropriated retained earnings	Unappropriated retained earnings carried over from prior year	940,680,228,587
	Profit (loss)	82,499,054,063
	Other comprehensive income, net of tax, gains (losses) on remeasurements of defined benefit plans	2,816,408,579
Appropriation of retained earnings		(24,396,450,000)
Appropriation of retained earnings	Dividends proposed or declared before financial statements authorised for issue but not recognised as distribution to owners	(24,396,450,000)
Unappropriated retained earnings to be carried forward		1,001,599,241,229
Explanation of the statement of appropriation of retained earnings		처분예정일 : 2026년 3월 26일

Last Fiscal Year

(Unit : KRW)

		Disclosed Amount
Unappropriated retained earnings		979,714,548,587
Unappropriated retained earnings	Unappropriated retained earnings carried over from prior year	850,181,062,875
	Profit (loss)	129,168,627,220
	Other comprehensive income, net of tax, gains (losses) on remeasurements of defined benefit plans	364,858,492
Appropriation of retained earnings		(39,034,320,000)

Appropriation of retained earnings	Dividends proposed or declared before financial statements authorised for issue but not recognised as distribution to owners	(39,034,320,000)
Unappropriated retained earnings to be carried forward		940,680,228,587
Explanation of the statement of appropriation of retained earnings		처분확정일 : 2025년 3월 20일

## 22. Dividends

Disclosure of dividends paid

Current Fiscal Year

(Unit : KRW)

	Ordinary shares
Number of shares outstanding	16,264,300
Par value per share	500
Dividend rate for ordinary shares per share	3.00
Dividends proposed or declared before financial statements authorised for issue but not recognised as distribution to owners per share	1,500
Dividends proposed or declared before financial statements authorised for issue but not recognised as distribution to owners	24,396,450,000
Dividend payout ratio(Dividends/Profit)	0.30
Description of dividends	2026년 3월 26일로 예정된 정기주주총회에 의안으로 상정될 예정입니다.

Last Fiscal Year

(Unit : KRW)

	Ordinary shares
Number of shares outstanding	16,264,300
Par value per share	500
Dividend rate for ordinary shares per share	4.80
Dividends proposed or declared before financial statements authorised for issue but not recognised as distribution to owners per share	2,400
Dividends proposed or declared before financial statements authorised for issue but not recognised as distribution to owners	39,034,320,000
Dividend payout ratio(Dividends/Profit)	0.30
Description of dividends	

## 23. Earnings per share

Earnings per share

Current Fiscal Year

(Unit : KRW)

	Ordinary shares
Profit (loss)	82,499,054,063
Weighted average number of ordinary shares used in calculating basic earnings per share	16,264,300
Basic earnings (loss) per share	5,072
Diluted earnings (loss) per share	5,072

Last Fiscal Year

(Unit : KRW)

	Ordinary shares
Profit (loss)	129,168,627,220
Weighted average number of ordinary shares used in calculating basic earnings per share	16,264,300
Basic earnings (loss) per share	7,942
Diluted earnings (loss) per share	7,942

Weighted average number of shares used in calculation of basic earnings per share

Current Fiscal Year

	Ordinary shares
Number of shares issued	16,264,300
Number of shares in entity held by entity or by its subsidiaries or associates	0
Number of shares outstanding	16,264,300
Weighted number of days	365일/365일
Weighted average number of ordinary shares used in calculating basic earnings per share	16,264,300

Last Fiscal Year

	Ordinary shares
Number of shares issued	16,264,300
Number of shares in entity held by entity or by its subsidiaries or associates	0
Number of shares outstanding	16,264,300
Weighted number of days	366일/366일
Weighted average number of ordinary shares used in calculating basic earnings per share	16,264,300

## 24. Finance income and expense

### Finance Income And Finance Cost

Current Fiscal Year

(Unit : KRW)

		Disclosed Amount
Finance income		27,005,537,639
Finance income	Interest income	14,720,824,716
	Dividend Income, finance income	171,207,150
	Gains on foreign currency transactions financial income	248,611,498
	Gains on foreign exchange translations financial income	820,021
	Gains on transaction of derivative financial instruments financial income	9,403,833,203
	Gains on valuation of derivative financial instruments financial income	2,460,241,051
Finance costs		17,145,187,827
Finance costs	Interest expense	3,028,747,773
	Losses on foreign currency transactions financial expense	238,882,049
	Losses on foreign exchange translations financial expense	203,000,869
	Losses on disposition of receivables financial expense	7,338,293,664
	Losses on transaction of derivative financial instruments financial expense	4,517,419,308
	Losses on valuation of derivative financial instruments financial expense	1,818,844,164

Last Fiscal Year

(Unit : KRW)

		Disclosed Amount
Finance income		20,063,711,196
Finance income	Interest income	17,621,299,502
	Dividend Income, finance income	382,309,250
	Gains on foreign currency transactions financial income	151,651,486
	Gains on foreign exchange translations financial income	248,248,141

	Gains on transaction of derivative financial instruments financial income	1,660,202,817
	Gains on valuation of derivative financial instruments financial income	0
Finance costs		33,672,477,355
Finance costs	Interest expense	1,688,037,482
	Losses on foreign currency transactions financial expense	151,661,970
	Losses on foreign exchange translations financial expense	0
	Losses on disposition of receivables financial expense	17,634,608,315
	Losses on transaction of derivative financial instruments financial expense	555,181,630
	Losses on valuation of derivative financial instruments financial expense	13,642,987,958

## 25. Other income and expense

### Other Income And Expenses

Current Fiscal Year

(Unit : KRW)

		Disclosed Amount
Non-operating Income		27,348,898,990
Non-operating Income	Foreign exchange gain	21,931,571,089
	Gain on foreign exchange translations	4,301,491,148
	Gains on disposals of property, plant and equipment	1,100,830,526
	Gains on disposals of intangible assets	0
	Miscellaneous Income	15,006,227
Non-operating expense		36,752,252,436
Non-operating expense	Foreign exchange loss	31,377,702,071
	Loss on foreign exchange translations	3,789,751,538
	Losses on disposals of property, plant and equipment	530,838,483
	Impairment loss recognised in profit or loss, property, plant	511,431,301

	and equipment	
	Losses on disposal of intangible assets	16,548,469
	Impairment loss recognised in profit or loss, intangible assets other than goodwill	145,447
	Donations	34,000,000
	Miscellaneous Losses	491,835,127

Last Fiscal Year

(Unit : KRW)

		Disclosed Amount
Non-operating Income		43,224,542,031
Non-operating Income	Foreign exchange gain	22,358,824,511
	Gain on foreign exchange translations	20,239,481,853
	Gains on disposals of property, plant and equipment	46,616,616
	Gains on disposals of intangible assets	530,054,073
	Miscellaneous Income	49,564,978
Non-operating expense		28,226,745,039
Non-operating expense	Foreign exchange loss	19,189,954,887
	Loss on foreign exchange translations	7,722,335,409
	Losses on disposals of property, plant and equipment	361,693,201
	Impairment loss recognised in profit or loss, property, plant and equipment	784,054,565
	Losses on disposal of intangible assets	138,833,705
	Impairment loss recognised in profit or loss, intangible assets other than goodwill	0
	Donations	25,164,856
	Miscellaneous Losses	4,708,416

## 23-1. Revenue from contracts with customers, contract assets and contract liabilities

Disclosure Of Summary Of Revenue

Current Fiscal Year

(Unit : KRW)

		Disclosed Amount
Revenue		1,639,070,665,791
Revenue	Revenue from contracts with customers	1,639,070,665,791
	Rental income	0

Last Fiscal Year

(Unit : KRW)

		Disclosed Amount
Revenue		1,865,621,538,499
Revenue	Revenue from contracts with customers	1,865,549,538,499
	Rental income	72,000,000

Disclosure of disaggregation of revenue from contracts with customers

Current Fiscal Year

(Unit : KRW)

	Country of domicile	Asia	Other countries	Total of Geographical areas
Revenue from contracts with customers	385,096,500,229	1,247,637,374,224	6,336,791,338	1,639,070,665,791

Last Fiscal Year

(Unit : KRW)

	Country of domicile	Asia	Other countries	Total of Geographical areas
Revenue from contracts with customers	306,409,793,557	1,554,323,941,799	4,815,803,143	1,865,549,538,499

Disclosure of disaggregation of revenue from contracts with customers\_Products and services

Current Fiscal Year

(Unit : KRW)

	Goods product sales	Services sales	Other sales	Total of Products and services
Revenue from contracts with customers	1,627,840,445,582	9,858,528,355	1,371,691,854	1,639,070,665,791

Last Fiscal Year

(Unit : KRW)

	Goods product sales	Services sales	Other sales	Total of Products and services
Revenue from contracts with customers	1,853,649,894,392	10,714,032,131	1,185,611,976	1,865,549,538,499

Disclosure of disaggregation of revenue from contracts with customers\_Timing of revenue recognition

Current Fiscal Year

(Unit : KRW)

	Goods or services transferred at point in time	Total of Timing of transfer of goods or services
Revenue from contracts with customers	1,639,070,665,791	1,639,070,665,791

Last Fiscal Year

(Unit : KRW)

	Goods or services transferred at point in time	Total of Timing of transfer of goods or services
Revenue from contracts with customers	1,865,549,538,499	1,865,549,538,499

Disclosure of assets recognised from costs to obtain or fulfil contracts with customers

Current Fiscal Year

(Unit : KRW)

	Disclosed Amount
Assets recognised from costs to obtain or fulfil contracts with customers	7,038,262,121
Description of line items in statement of financial position which include assets recognised from costs to obtain or fulfil contracts with customers	계약이행원가는 기타자산의 선급비용으로 분류되어 있습니다.

Last Fiscal Year

(Unit : KRW)

	Disclosed Amount
Assets recognised from costs to obtain or fulfil contracts with customers	6,500,896,206
Description of line items in statement of financial position which include assets recognised from costs to obtain or fulfil contracts with customers	계약이행원가는 기타자산의 선급비용으로 분류되어 있습니다.

Disclosure of liabilities recognised from contracts with customers

Current Fiscal Year

(Unit : KRW)

	Goods product sales	Services sales	Total of Products and services
Contract liabilities			11,717,635,096
Description of line items in statement of financial position which include contract liabilities			계약부채는 기타부채의 선수금 계정으로 분류되어 있습니다.

Revenue that was included in contract liability balance at beginning of period	2,591,926,667	7,415,067,000	10,006,993,667
--	---------------	---------------	----------------

Last Fiscal Year

(Unit : KRW)

	Goods product sales	Services sales	Total of Products and services
Contract liabilities			11,808,381,167
Description of line items in statement of financial position which include contract liabilities			계약부채는 기타부채의 선수금 계정으로 분류되어 있습니다.
Revenue that was included in contract liability balance at beginning of period	1,069,740,066	5,539,473,818	6,609,213,884

## 27. Selling, general and administrative expense

Selling, General And Administrative Expense

Current Fiscal Year

(Unit : KRW)

		Disclosed Amount
Selling, general and administrative expense		417,613,517,150
Selling, general and administrative expense	Salaries wages, selling and general administrative expenses	36,345,140,951
	Bonus, selling and general administrative expenses	25,973,226,034
	Provision for severance indemnities, selling and general administrative expenses	7,822,279,462
	Employee benefits, selling and general administrative expenses	14,090,739,160
	Travel expenses, selling and general administrative expenses	1,763,627,009
	Communication expenses, selling and general administrative expenses	706,919,004
	Supply expenses, selling and general administrative expenses	400,541,131
	Taxes dues, selling and general administrative expenses	1,092,027,918
	Rental expenses, selling and general administrative expenses	1,674,013,830

Commissions, selling and general administrative expenses	74,767,038,630
Depreciation expense, selling and general administrative expenses	14,311,984,728
Repair expenses, selling and general administrative expenses	107,489,387
Insurance premiums, selling and general administrative expenses	2,787,901,162
Entertainment expenses, selling and general administrative expenses	1,045,463,018
Advertising expenses, selling and general administrative expenses	135,617,400
Conference expenses, selling and general administrative expenses	0
Publication expenses, selling and general administrative expenses	26,915,076
Freight expenses, selling and general administrative expenses	997,942,924
Samples expenses, selling and general administrative expenses	900,276,080
Training Expenses, selling and general administrative expenses	1,212,485,185
Vehicle maintenance expenses, selling and general administrative expenses	323,649,091
Utility expenses, selling and general administrative expenses	442,691,111
Product warranty expenses recovery, selling and general administrative expenses	2,336,249,931
Expenses of provisions for restoration, selling and general administrative expenses	(173,767,600)
Ordinary development expense, selling and general administrative expenses	220,474,299,340
Amortisation expense, selling and general administrative expenses	8,048,767,188

Last Fiscal Year

(Unit : KRW)

		Disclosed Amount
Selling, general and administrative expense		451,760,886,979
Selling, general and administrative expense	Salaries wages, selling and general administrative expenses	37,947,823,750
	Bonus, selling and general	31,933,732,006

administrative expenses	
Provision for severance indemnities, selling and general administrative expenses	5,480,047,341
Employee benefits, selling and general administrative expenses	13,695,148,267
Travel expenses, selling and general administrative expenses	2,203,550,608
Communication expenses, selling and general administrative expenses	705,593,008
Supply expenses, selling and general administrative expenses	912,361,970
Taxes dues, selling and general administrative expenses	1,039,583,977
Rental expenses, selling and general administrative expenses	1,542,078,408
Commissions, selling and general administrative expenses	75,717,160,441
Depreciation expense, selling and general administrative expenses	11,603,407,374
Repair expenses, selling and general administrative expenses	80,797,354
Insurance premiums, selling and general administrative expenses	2,952,257,636
Entertainment expenses, selling and general administrative expenses	957,010,322
Advertising expenses, selling and general administrative expenses	580,717,180
Conference expenses, selling and general administrative expenses	60,910
Publication expenses, selling and general administrative expenses	29,664,053
Freight expenses, selling and general administrative expenses	937,194,982
Samples expenses, selling and general administrative expenses	308,505,811
Training Expenses, selling and general administrative expenses	1,348,363,443
Vehicle maintenance expenses, selling and general administrative expenses	271,813,237
Utility expenses, selling and general administrative expenses	926,571,186

	Product warranty expenses recovery, selling and general administrative expenses	28,102,794,230
	Expenses of provisions for restoration, selling and general administrative expenses	(138,380,278)
	Ordinary development expense, selling and general administrative expenses	225,853,384,384
	Amortisation expense, selling and general administrative expenses	6,769,645,379

## 28. Expenses by nature

Expense By Nature

Current Fiscal Year

(Unit : KRW)

	Disclosed Amount
Decrease (increase) in inventories of finished goods and work in progress	18,139,170,404
Employee benefits expense	196,683,396,270
Total depreciation and amortisation expense	34,006,092,871
Outsourcing expenses	1,085,057,174,563
Product process cost	6,661,568,399
Research and development expense	95,210,388,636
Rental expense	1,674,013,830
Commissions	81,919,669,523
Freight expenses	4,782,491,564
Travel expense	3,739,596,809
Product warranty expenses recovery	2,336,249,931
Samples expenses	900,276,080
Other expenses	2,383,703,506
Total expenses, by nature	1,533,493,792,386
Description of expenses, by nature	손익계산서의 매출원가 및 판매비와관리비를 합산한 금액입니다.

Last Fiscal Year

(Unit : KRW)

	Disclosed Amount
Decrease (increase) in inventories of finished goods and work in progress	124,451,222,894
Employee benefits expense	197,503,278,221
Total depreciation and amortisation expense	31,151,312,077
Outsourcing expenses	1,118,612,428,147
Product process cost	2,254,282,221

Research and development expense	101,809,785,013
Rental expense	1,542,078,408
Commissions	82,909,985,330
Freight expenses	5,040,720,626
Travel expense	4,480,654,253
Product warranty expenses recovery	28,102,794,230
Samples expenses	308,505,811
Other expenses	3,337,888,474
Total expenses, by nature	1,701,504,935,705
Description of expenses, by nature	손익계산서의 매출원가 및 판매비와관리비를 합산한 금액입니다.

## 29. Employee benefits

### Disclosure of defined benefit plans

Current Fiscal Year

(Unit : KRW)

	Disclosed Amount
Description of type of plan	당사는 종업원의 퇴직시 임금수준과 근속년수에 따라 정해지는 퇴직급여를 종업원에게 일시금으로 지급하고 있으며, 이는 확정급여제도로 분류됩니다. 동 퇴직급여제도는 법적 요건 충족시 종업원에게 중간정산을 허용하며, 중간정산 후의 퇴직금 산정을 위한 근속연수는 정산시점으로부터 새로이 기산됩니다.
Defined benefit obligation, at present value	72,589,588,535
Plan assets, at fair value	(80,911,769,529)
Net defined benefit liability (asset)	(8,322,180,994)
Actuarial assumption of expected rates of salary increases	0.0445
Actuarial assumption of discount rates	0.0484
Description of actuarial assumption	할인율은 당사의 신용등급 및 확정급여채무의 예상지급시기와 유사한 회사채수익률을 기초로 하여 산정되며, 미래임금상승률은 당사의 경험적 승급지수와 물가상승 및 임금협약을 반영한 임금상승률 등을 고려하여 산정됩니다.

Last Fiscal Year

(Unit : KRW)

	Disclosed Amount
--	------------------

Description of type of plan	당사는 종업원의 퇴직시 임금수준과 근속년수에 따라 정해지는 퇴직급여를 종업원에게 일시금으로 지급하고 있으며, 이는 확정급여제도로 분류됩니다. 동 퇴직급여제도는 법적 요건 충족시 종업원에게 중간정산을 허용하며, 중간정산 후의 퇴직금 산정을위한 근속연수는 정산시점으로부터 새로이 기산됩니다.
Defined benefit obligation, at present value	76,275,678,979
Plan assets, at fair value	(82,070,802,814)
Net defined benefit liability (asset)	(5,795,123,835)
Actuarial assumption of expected rates of salary increases	0.0445
Actuarial assumption of discount rates	0.0384
Description of actuarial assumption	할인율은 당사의 신용등급 및 확정급여채무의 예상지급시기와 유사한 회사채수익률을 기초로 하여 산정되며, 미래임금상승률은 당사의 경험적 승급지수와물가상승 및 임금협약을 반영한 임금상승률 등을 고려하여 산정됩니다.

Disclosure of net defined benefit liability (asset)

Current Fiscal Year

(Unit : KRW)

		Present value of defined benefit obligation	Plan assets	Total of Net defined benefit liability (asset)
Net defined benefit liability (asset) at beginning of period		76,275,678,979	(82,070,802,814)	(5,795,123,835)
Increase in net defined benefit liability (asset) resulting from current service cost		11,283,777,166		11,283,777,166
Increase (decrease) in net defined benefit liability (asset) resulting from past service cost		712,619,897		712,619,897
Decrease (increase) in net defined benefit liability (asset) resulting from contributions to plan			(9,500,000,000)	(9,500,000,000)
Increase (decrease) in net defined benefit liability (asset) resulting from interest expense (income)		2,827,230,710	(3,049,636,542)	(222,405,832)
Changes in net defined benefit liability (asset) resulting from gain (loss) on remeasurement in other comprehensive income [abstract]				
Changes in net defined benefit liability (asset) resulting from gain (loss) on remeasurement in other comprehensive income [abstract]	Increase (decrease) in net defined benefit liability (asset) resulting from actuarial losses (gains) arising from changes in demographic assumptions	(149,216,713)		(149,216,713)
	Increase (decrease) in net defined benefit liability (asset) resulting from actuarial losses (gains) arising from changes in financial assumptions	(6,786,984,934)		(6,786,984,934)
	Increase (decrease) in net defined benefit liability (asset) resulting from actuarial losses (gains) arising from experience adjustments	3,070,414,951		3,070,414,951
	Increase (decrease) in net defined benefit liability (asset) resulting from return on plan assets excluding interest income or expense		112,369,211	112,369,211
	Total increase (decrease) in net defined benefit liability (asset) resulting from loss (gain) on remeasurement in other comprehensive income	(3,865,786,696)	112,369,211	(3,753,417,485)
	Increase (decrease) in net defined benefit liability (asset) resulting from movement of employees	(319,212,301)		(319,212,301)
Increase (decrease) in net defined benefit liability (asset) resulting from payments from plan	(14,324,719,220)	13,492,931,411	(831,787,809)	
Increase (decrease) in net defined benefit liability (asset) resulting from administration costs not reflected in return on plan assets		103,369,205	103,369,205	
Net defined benefit liability (asset) at end of period		72,589,588,535	(80,911,769,529)	(8,322,180,994)
Estimate of contributions expected to be paid to plan for next annual reporting period			10,809,411,250	10,809,411,250

Last Fiscal Year

(Unit : KRW)

		Present value of defined benefit obligation	Plan assets	Total of Net defined benefit liability (asset)
Net defined benefit liability (asset) at beginning of period		77,449,337,342	(87,138,882,974)	(9,689,545,632)
Increase in net defined benefit liability (asset) resulting from current service cost		11,897,558,405		11,897,558,405
Increase (decrease) in net defined benefit liability (asset) resulting from past service cost		0		0
Decrease (increase) in net defined benefit liability (asset) resulting from contributions to plan			(7,000,000,000)	(7,000,000,000)
Increase (decrease) in net defined benefit liability (asset) resulting from interest expense (income)		3,289,924,950	(3,717,000,196)	(427,075,246)
Changes in net defined benefit liability (asset) resulting from gain (loss) on remeasurement in other comprehensive income [abstract]				
Changes in net defined benefit liability (asset) resulting from gain (loss) on remeasurement in other comprehensive income [abstract]	Increase (decrease) in net defined benefit liability (asset) resulting from actuarial losses (gains) arising from changes in demographic assumptions	80,086,999		80,086,999
	Increase (decrease) in net defined benefit liability (asset) resulting from actuarial losses (gains) arising from changes in financial assumptions	3,564,510,852		3,564,510,852
	Increase (decrease) in net defined benefit liability (asset) resulting from actuarial losses (gains) arising from experience adjustments	(4,623,597,430)		(4,623,597,430)
	Increase (decrease) in net defined benefit liability (asset) resulting from return on plan assets excluding interest income or expense		504,541,202	504,541,202
	Total increase (decrease) in net defined benefit liability (asset) resulting from loss (gain) on remeasurement in other comprehensive income	(978,999,579)	504,541,202	(474,458,377)
	Increase (decrease) in net defined benefit liability (asset) resulting from movement of employees	34,552,301		34,552,301
Increase (decrease) in net defined benefit liability (asset) resulting from payments from plan		(15,416,694,440)	15,055,332,975	(361,361,465)
Increase (decrease) in net defined benefit liability (asset) resulting from administration costs not reflected in return on plan assets			225,206,179	225,206,179
Net defined benefit liability (asset) at end of period		76,275,678,979	(82,070,802,814)	(5,795,123,835)
Estimate of contributions expected to be paid to plan for next annual reporting period				

Disclosure Of Post employmentBenefit ExpenseDefined BenefitPlans

Current Fiscal Year

(Unit : KRW)

		Disclosed Amount
Post-employment benefit expense in profit or loss, defined benefit plans [abstract]		
Post-employment benefit expense in profit or loss, defined benefit plans [abstract]	Current service cost, defined benefit plans	11,283,777,166
	Past service cost, defined benefit plans	712,619,897
	Interest expense (income), defined benefit plans Net	(222,405,832)
	Administration costs not reflected in return on plan assets, defined benefit plans	103,369,205
	Total post-employment benefit expense in profit or loss, defined benefit plans	11,877,360,436

Last Fiscal Year

(Unit : KRW)

		Disclosed Amount
Post-employment benefit expense in profit or loss, defined benefit plans [abstract]		
Post-employment benefit expense in profit or	Current service cost, defined	11,897,558,405

loss, defined benefit plans [abstract]	benefit plans	
	Past service cost, defined benefit plans	0
	Interest expense (income), defined benefit plans Net	(427,075,246)
	Administration costs not reflected in return on plan assets, defined benefit plans	225,206,179
	Total post-employment benefit expense in profit or loss, defined benefit plans	11,695,689,338

Disclosure of fair value of plan assets

Current Fiscal Year

(Unit : KRW)

	Disclosed Amount
Entity's own financial instruments included in fair value of plan assets	80,911,769,529

Last Fiscal Year

(Unit : KRW)

	Disclosed Amount
Entity's own financial instruments included in fair value of plan assets	82,070,802,814

Disclosure of sensitivity analysis for actuarial assumptions

(Unit : KRW)

	Actuarial assumption of discount rates	Actuarial assumption of expected rates of salary increases
Percentage of reasonably possible increase in actuarial assumption	0.01	0.01
Increase (decrease) in defined benefit obligation due to reasonably possible increase in actuarial assumption	(5,974,879,334)	6,879,930,156
Percentage of reasonably possible decrease in actuarial assumption	0.01	0.01
Increase (decrease) in defined benefit obligation due to reasonably possible decrease in actuarial assumption	6,916,112,920	(6,055,534,709)
Description of methods and assumptions used in preparing sensitivity analysis for actuarial assumptions	민감도분석은 제도에서 발생할 것으로 기대되는 모든 현금흐름의 분산을 고려하지는 않았으나, 사용된 가정에 대한 민감도의 근사치를 제공하고 있습니다.	민감도분석은 제도에서 발생할 것으로 기대되는 모든 현금흐름의 분산을 고려하지는 않았으나, 사용된 가정에 대한 민감도의 근사치를 제공하고 있습니다.

Disclosure of information about maturity profile of defined benefit obligation

Current Fiscal Year

	Disclosed Amount
Weighted average duration of defined benefit obligation	9년2개월

Last Fiscal Year

	Disclosed Amount
Weighted average duration of defined benefit obligation	9년7개월

Disclosure of gains (losses) on remeasurements of defined benefit plans

Current Fiscal Year

(Unit : KRW)

	Disclosed Amount
Reserve of remeasurements of defined benefit plans at beginning of period	7,777,879,974
Other comprehensive income, before tax, gains (losses) on remeasurements of defined benefit plans	(3,753,417,485)
Income tax relating to remeasurements of defined benefit plans included in other comprehensive income	937,008,906
Reserve of remeasurements of defined benefit plans at end of period	4,961,471,395

Last Fiscal Year

(Unit : KRW)

	Disclosed Amount
Reserve of remeasurements of defined benefit plans at beginning of period	8,142,738,466
Other comprehensive income, before tax, gains (losses) on remeasurements of defined benefit plans	(474,458,377)
Income tax relating to remeasurements of defined benefit plans included in other comprehensive income	109,599,885
Reserve of remeasurements of defined benefit plans at end of period	7,777,879,974

30. Income taxes

Current tax expense (income) and adjustments for current tax of prior periods

Current Fiscal Year

(Unit : KRW)

	Disclosed Amount
Current tax expense (income)	18,978,822,787
Adjustments for current tax of prior periods	(2,603,008,220)

Deferred tax expense (income) relating to origination and reversal of temporary differences	8,096,010,047
Deferred tax relating to items credited (charged) directly to equity	(937,008,906)
Total tax expense (income)	23,534,815,708

Last Fiscal Year

(Unit : KRW)

	Disclosed Amount
Current tax expense (income)	39,647,820,274
Adjustments for current tax of prior periods	548,737,416
Deferred tax expense (income) relating to origination and reversal of temporary differences	(3,749,951,398)
Deferred tax relating to items credited (charged) directly to equity	(109,599,885)
Total tax expense (income)	36,337,006,407

Current and deferred tax relating to items credited (charged) directly to equity

Current Fiscal Year

(Unit : KRW)

	Disclosed Amount
Income tax relating to remeasurements of defined benefit plans included in other comprehensive income	(937,008,906)
Deferred tax relating to items credited (charged) directly to equity	(937,008,906)

Last Fiscal Year

(Unit : KRW)

	Disclosed Amount
Income tax relating to remeasurements of defined benefit plans included in other comprehensive income	(109,599,885)
Deferred tax relating to items credited (charged) directly to equity	(109,599,885)

Reconciliation of accounting profit multiplied by applicable tax rates

Current Fiscal Year

	Disclosed Amount
Accounting profit	106,033,869,771
Applicable tax rate	0.2266

Tax expense (income) at applicable tax rate	24,031,823,916
Tax effect of revenues exempt from taxation	(25,609,288)
Tax effect of expense not deductible in determining taxable profit (tax loss)	355,381,583
Tax credit	(2,605,250,595)
Adjustments for current tax of prior periods	(2,603,008,220)
Other tax effects for reconciliation between accounting profit and tax expense (income)	4,381,478,312
Tax expense (income)	23,534,815,708
Average effective tax rate	0.2220

Last Fiscal Year

	Disclosed Amount
Accounting profit	165,505,633,627
Applicable tax rate	0.2282
Tax expense (income) at applicable tax rate	37,769,801,367
Tax effect of revenues exempt from taxation	(38,402,315)
Tax effect of expense not deductible in determining taxable profit (tax loss)	178,985,058
Tax credit	(6,353,675,934)
Adjustments for current tax of prior periods	548,737,416
Other tax effects for reconciliation between accounting profit and tax expense (income)	4,231,560,815
Tax expense (income)	36,337,006,407
Average effective tax rate	0.2196

Disclosure of temporary difference, unused tax losses and unused tax credits

Current Fiscal Year

(Unit : KRW)

	Temporary difference, unused tax losses and unused tax credits													Total of Temporary difference, unused tax losses and unused tax credits
	Temporary differences													
	Accrued income	Not defined benefit liability	Intangible assets and goodwill	Allowance For Inventory Valuation	Depreciation expense	Property, plant and equipment	Accrued expenses	Prepaid expenses (deferred expenses)	Other provisions	Financial assets at fair value through other comprehensive income, category	Long-term employee benefits payables	Derivative financial liabilities	Other temporary differences	
Deferred tax liability (asset) at beginning of period	474,418,272	1,118,805,591	(3,196,783)	(12,813,199,282)	(1,093,864,233)	0	(2,114,973,664)	(2,600,920)	(8,453,090,856)	(115,500,000)	(798,927,005)	(3,151,530,218)	(415,557,177)	(27,329,216,235)
Deferred tax expense (income) recognised in profit or loss	295,410,896	(358,370,579)	(152,227)	2,198,630,085	256,843,186	(69,350,726)	(2,945,463,118)	1,328,658	5,027,080,147	(5,500,000)	(180,657,698)	3,151,530,218	(212,327,663)	7,158,001,141
Income tax relating to components of other comprehensive income	0	(937,008,906)	0	0	0	0	0	0	0	0	0	0	0	(937,008,906)
Deferred tax liability (asset) at end of period	769,829,168	1,697,443,918	(3,348,990)	(10,614,569,197)	(797,021,047)	(69,350,726)	(5,060,436,782)	(1,272,262)	(3,426,010,709)	(121,000,000)	(979,584,701)	0	(627,884,860)	(19,233,206,188)

Last Fiscal Year

(Unit : KRW)

	Temporary difference, unused tax losses and unused tax credits													Total of Temporary difference, unused tax losses and unused tax credits
	Temporary differences													

	Accrued income	Not defined benefit liability	Intangible assets and goodwill	Allowance For Inventory Valuation	Depreciation expense	Property, plant and equipment	Accrued expenses	Prepaid expenses (deferred expenses)	Other provisions	Financial assets at fair value through other comprehensive income, category	Long-term employee benefits payables	Derivative financial liabilities	Other temporary differences	Losses and unused tax credits
Deferred tax liability (asset) at beginning of period	324,712,050	2,204,196,832	(56,267,303)	(17,331,658,369)	(745,797,695)	(35,709,814)	(2,642,188,462)	(7,138,009)	(4,152,391,184)	(115,500,000)	(729,754,060)	0	(291,768,823)	(23,579,264,837)
Deferred tax expense (income) recognised in profit or loss	149,706,222	(1,194,991,128)	53,070,540	4,516,459,107	(308,066,536)	35,709,814	527,214,798	4,537,089	(4,300,699,672)	0	(69,172,945)	(3,151,530,218)	(123,786,354)	(3,859,551,283)
Income tax relating to components of other comprehensive income	0	(109,599,888)	0	0	0	0	0	0	0	0	0	0	0	(109,599,888)
Deferred tax liability (asset) at end of period	474,418,272	1,118,805,591	(3,196,763)	(12,813,199,262)	(1,053,864,233)	0	(2,114,973,664)	(2,600,920)	(8,453,090,856)	(115,500,000)	(798,927,005)	(3,151,530,218)	(415,557,177)	(27,329,216,235)

Disclosure of temporary differences for which no deferred tax asset(liability) is recognised

Current Fiscal Year

(Unit : KRW)

	Temporary difference, unused tax losses and unused tax credits		
	Temporary differences		
	Subsidiaries	Transfer price(Subsidiaries)	Associates
Temporary differences associated with investments in subsidiaries, branches and associates and interests in joint arrangements for which deferred tax liabilities have not been recognised			(5,686,540,315)
Deductible temporary differences for which no deferred tax asset is recognised	418,177,955	1,767,078,996	457,587,790
Description of assessment of probability of reversal of temporary differences	당사는 예측가능한 미래에 종속기업, 관계기업에 대한 투자자산 및 이전가격(종속기업)과 관련한 일시적차이가 소멸할 가능성이 높지 않을 것으로 판단하고 있습니다.	당사는 예측가능한 미래에 종속기업, 관계기업에 대한 투자자산 및 이전가격(종속기업)과 관련한 일시적차이가 소멸할 가능성이 높지 않을 것으로 판단하고 있습니다.	당사는 예측가능한 미래에 종속기업, 관계기업에 대한 투자자산 및 이전가격(종속기업)과 관련한 일시적차이가 소멸할 가능성이 높지 않을 것으로 판단하고 있습니다.

Last Fiscal Year

(Unit : KRW)

	Temporary difference, unused tax losses and unused tax credits
	Temporary differences

	Subsidiaries	Transfer price(Subsidiaries)	Associates
Temporary differences associated with investments in subsidiaries, branches and associates and interests in joint arrangements for which deferred tax liabilities have not been recognised			(5,686,540,315)
Deductible temporary differences for which no deferred tax asset is recognised	418,177,955	807,301,385	457,587,790
Description of assessment of probability of reversal of temporary differences			

Disclosure of amounts to be recovered or settled after twelve months for classes of assets and liabilities that contain amounts to be recovered or settled both no more and more than twelve months after reporting date

Current Fiscal Year

(Unit : KRW)

	Not later than one year	Later than one year	Total of Aggregated time bands
Deferred tax assets	20,182,985,474	21,763,881,476	41,946,866,950
Deferred tax liabilities	(786,006,965)	(21,927,653,797)	(22,713,660,762)
Deferred tax asset (liability)			19,233,206,188

Last Fiscal Year

(Unit : KRW)

	Not later than one year	Later than one year	Total of Aggregated time bands
Deferred tax assets	27,851,707,500	22,448,554,595	50,300,262,095
Deferred tax liabilities	(499,279,573)	(22,471,766,287)	(22,971,045,860)
Deferred tax asset (liability)			27,329,216,235

Disclosure of Pillar Two income taxes effects

	Disclosed Amount
Description of Pillar Two income taxes effects	당사의 직전연도 전체 회계기간을 기준으로 한 연결매출액은 필라2 법인세의 매출액요건을 충족하고 있으나, 당사는 필라2 적용제외조건에 해당됩니다. 따라서 필라2가당사의 법인세에 미치는 영향은 없으며, 이와 관련하여 당기에 인식한 당기 법인세는 없습니다.

### 31. Cash flow statement

Cash flows from (used in) operating activities

Current Fiscal Year

(Unit : KRW)

		Disclosed Amount
Adjustments for reconcile profitloss abstract		
Adjustments for reconcile profitloss abstract	Adjustments for income tax expense	23,534,815,708
	Adjustments for depreciation expense	23,285,174,148
	Adjustments for reversals of inventories	(11,647,313,164)
	Adjustments for reversal of provisions for returns	40,774,278
	Adjustments for losses from inventory writeoff	15,972,874,385
	Adjustments for refunds provision	(66,005,811)
	Adjustments for gain on disposition of tangible assets	(1,100,830,526)
	Adjustments for gains on disposals of intangible assets	0
	Adjustments for losses on disposition of property plant and equipment	530,838,483
	Adjustments for losses on disposals of intangible assets	16,548,469
	Adjustments for impairment losses of property plant and equipment	511,431,301
	Adjustments for impairment losses of intangible assets	145,447
	Adjustments for amortisation expense	10,720,918,723
	Adjustments for provision for severance indemnities	11,877,360,436
	Adjustments for gain on foreign exchange translations	(4,302,311,169)

	Adjustments for losses on foreign exchange translations	3,992,752,407
	Adjustments for dividend income	(171,207,150)
	Adjustments for interest income	(14,720,824,716)
	Adjustments for interest expense	3,028,747,773
	Adjustments for product warranty expenses	2,336,249,931
	Adjustments for expense of other provisions	37,016,818
	Adjustments for other long-term employee benefits	707,112,201
	Adjustments for gains on change in fair value of derivatives	(2,460,241,051)
	Adjustments for losses on change in fair value of derivatives	1,818,844,164
	Adjustments for reversal of provision for decommissioning, restoration, and rehabilitation costs	(173,767,600)
	Other adjustments to reconcile profit (loss)	0
	Adjustments to reconcile profit (loss)	63,769,103,485
Adjustments for assets liabilities of operating activities abstract		
Adjustments for assets liabilities of operating activities abstract	Adjustments for decrease (increase) in trade accounts receivable	93,074,790,862
	Adjustments for decrease (increase) in other operating receivables	1,481,133,879
	Adjustments for decrease (increase) in other assets	33,827,391,679
	Adjustments for decrease (increase) in inventories	13,772,834,905
	Adjustments for increase (decrease) in trade accounts payable	(38,587,472,170)
	Adjustments for increase (decrease) in other liabilities	(24,474,399,822)
	Adjustments for increase (decrease) in other operating payables	(53,736,111,531)
	Adjustments for increase (decrease) in non-current provisions for employee benefits	(117,800,000)
	Adjustments for increase (decrease) in employee benefit liabilities	(10,651,000,110)
	Adjustments for increase (decrease)	(13,642,987,958)

	in other financial liabilities	
	Adjustments for assets and liabilities of operating activities	946,379,734

Last Fiscal Year

(Unit : KRW)

		Disclosed Amount
Adjustments for reconcile profitloss abstract		
Adjustments for reconcile profitloss abstract	Adjustments for income tax expense	36,337,006,407
	Adjustments for depreciation expense	22,196,438,169
	Adjustments for reversals of inventories	(19,584,496,386)
	Adjustments for reversal of provisions for returns	24,067,352
	Adjustments for losses from inventory writeoff	19,445,888,563
	Adjustments for refunds provision	(28,342,261)
	Adjustments for gain on disposition of tangible assets	(46,616,616)
	Adjustments for gains on disposals of intangible assets	(530,054,073)
	Adjustments for losses on disposition of property plant and equipment	361,693,201
	Adjustments for losses on disposals of intangible assets	138,833,705
	Adjustments for impairment losses of property plant and equipment	784,054,565
	Adjustments for impairment losses of intangible assets	0
	Adjustments for amortisation expense	8,954,873,908
	Adjustments for provision for severance indemnities	11,695,689,338
	Adjustments for gain on foreign exchange translations	(20,487,729,994)
	Adjustments for losses on foreign exchange translations	7,722,335,409
	Adjustments for dividend income	(382,309,250)
	Adjustments for interest income	(17,621,299,502)
	Adjustments for interest expense	1,688,037,482
	Adjustments for product warranty expenses	28,102,794,230
Adjustments for expense of other	2,917,682,228	

	provisions	
	Adjustments for other long-term employee benefits	419,649,980
	Adjustments for gains on change in fair value of derivatives	0
	Adjustments for losses on change in fair value of derivatives	13,642,987,958
	Adjustments for reversal of provision for decommissioning, restoration, and rehabilitation costs	(138,380,278)
	Other adjustments to reconcile profit (loss)	(158,421)
	Adjustments to reconcile profit (loss)	95,612,645,714
Adjustments for assets liabilities of operating activities abstract		
Adjustments for assets liabilities of operating activities abstract	Adjustments for decrease (increase) in trade accounts receivable	(223,832,101,660)
	Adjustments for decrease (increase) in other operating receivables	(1,497,750,226)
	Adjustments for decrease (increase) in other assets	34,498,149,096
	Adjustments for decrease (increase) in inventories	124,565,763,365
	Adjustments for increase (decrease) in trade accounts payable	53,261,408,935
	Adjustments for increase (decrease) in other liabilities	(12,521,148,211)
	Adjustments for increase (decrease) in other operating payables	(984,062,086)
	Adjustments for increase (decrease) in non-current provisions for employee benefits	(120,200,000)
	Adjustments for increase (decrease) in employee benefit liabilities	(7,326,809,164)
	Adjustments for increase (decrease) in other financial liabilities	0
	Adjustments for assets and liabilities of operating activities	(33,956,749,951)

Disclose of significant noncash transaction

Current Fiscal Year

(Unit : KRW)

	Disclosed Amount
--	------------------

Transfer from construction in progress, progress, property, plant and equipment	17,868,825,584
Transfer from construction in progress, intangible assets	7,570,489,425
Increase in right of use assets due to restoration obligation	0
Increase(decrease) in accounts payable other relating to the acquisition of property and equipment and intangible assets	(2,430,572,179)
Increase(decrease) in accounts receivables other relating to the sale of property and equipment	197,500,000
Recognition of right of use assets arising from lease agreements	12,656,609,955
Reclassification of lease liabilities between current and non current	6,254,635,154
Reclassification of loans and receivables between current and noncurrent	665,420,215

Last Fiscal Year

(Unit : KRW)

	Disclosed Amount
Transfer from construction in progress, progress, property, plant and equipment	26,003,263,447
Transfer from construction in progress, intangible assets	29,186,928,434
Increase in right of use assets due to restoration obligation	625,290,000
Increase(decrease) in accounts payable other relating to the acquisition of property and equipment and intangible assets	421,310,867
Increase(decrease) in accounts receivables other relating to the sale of property and equipment	(197,500,000)
Recognition of right of use assets arising from lease agreements	22,400,462,621
Reclassification of lease liabilities between current and non current	8,619,788,710
Reclassification of loans and receivables between current and noncurrent	779,095,543

Disclosure of reconciliation of liabilities arising from financing activities

Current Fiscal Year

(Unit : KRW)

	Dividend payables	Lease liabilities	Total of Liabilities arising from financing activities
Liabilities arising from financing activities at beginning of period	80,315	33,989,501,242	33,989,581,557
Increase (decrease) through financing cash flows, liabilities arising from financing activities	(39,034,211,466)	(7,600,424,200)	(46,634,635,666)
Increase (decrease) through other changes, liabilities arising from financing activities	39,034,320,000	3,363,419,398	42,397,739,398
Liabilities arising from financing activities at end of period	188,849	29,752,496,440	29,752,685,289

Last Fiscal Year

(Unit : KRW)

	Dividend payables	Lease liabilities	Total of Liabilities arising from financing activities
Liabilities arising from financing activities at beginning of period	0	19,183,732,432	19,183,732,432
Increase (decrease) through financing cash flows, liabilities arising from financing activities	(29,275,659,685)	(7,260,894,089)	(36,536,553,774)
Increase (decrease) through other changes, liabilities arising from financing activities	29,275,740,000	22,066,662,899	51,342,402,899
Liabilities arising from financing activities at end of period	80,315	33,989,501,242	33,989,581,557

### 32. Restricted financial assets

Restricted financial assets

Current Fiscal Year

(Unit : KRW)

	Financial assets, class
	Financial assets at amortised cost, class
	Other receivables
Restricted financial assets	2,000,000
Explanation of restricted financial assets	당좌개설보증금

Last Fiscal Year

(Unit : KRW)

	Financial assets, class
	Financial assets at amortised cost, class
	Other receivables
Restricted financial assets	2,000,000
Explanation of restricted financial assets	당좌개설보증금

### 33. Related party

당기말과 전기말 현재 당사의 특수관계자의 내역은 다음과 같습니다.

특수관계 구분	당기말	전기말
종속기업	LX Semicon U.S.A., Inc	LX Semicon U.S.A., Inc
	LX Semicon China Co., Ltd.	LX Semicon China Co., Ltd.
	LX Semicon Japan Co., Ltd.	LX Semicon Japan Co., Ltd.
	LX Semicon Taiwan Co., Ltd.	LX Semicon Taiwan Co., Ltd.
관계기업 및 공동기업	어드밴스드파워디바이스테크놀로지 주식 회사	어드밴스드파워디바이스테크놀로지 주식 회사
	FJ Composite Materials Co.,Ltd	FJ Composite Materials Co.,Ltd
	(주)텔레칩스	(주)텔레칩스
	엘엑스벤처스신기술사업투자조합 1호	엘엑스벤처스신기술사업투자조합 1호
	스타트업 코리아 LX-BSK 오픈이노베이션 투자조합(*)	-
당사에 유의적인 영향 력을 행사하는 회사	(주)LX홀딩스	(주)LX홀딩스
기타	(주)LX홀딩스의 공동기업	(주)LX홀딩스의 공동기업
	대규모기업집단 계열회사	대규모기업집단 계열회사

(\*) 당기 중 스타트업 코리아 LX-BSK 오픈이노베이션 투자조합 지분 58%를 취득하였습니다.

Disclosure of transactions between related parties

Current Fiscal Year

(Unit : KRW)

Entity's total for related parties				
Related parties				
Subsidiaries		Associates and Joint ventures where entity is venture	Entities with joint control or significant influence over entity	Large business group

	LX Semicon U.S.A., Inc	LX Semicon China Co., Ltd.	LX Semicon Japan Co., Ltd.	LX Semicon Taiwan Co., Ltd.	FJ Composite Materials Co.,Ltd	Telechipsinc Member	LX holdings member	LX pantos co ltd member	LX MDI co ltd member	LX hausys co ltd member	LX International co ltd member	LX International japan ltd member
Purchases of goods, related party transactions	5,077,765,907	19,191,685,697	9,535,629,938	1,655,865,958	7,559,620		3,257,736,000	4,245,150,582	1,194,125,820	136,850,300	0	0
Revenue from sale of goods, related party transactions	44,503,155	14,554,462	35,079,853	33,969,589								
Dividend Income RelatedParty Transactions					80,307,150	90,900,000						
Purchases of property and other assets, related party transactions										29,500,000		

Last Fiscal Year

(Unit : KRW)

Entity's total for related parties												
Related parties												
	Subsidiaries				Associates and Joint ventures where entity is venture		Entities with joint control or significant influence over entity	Large business group				
	LX Semicon U.S.A., Inc	LX Semicon China Co., Ltd.	LX Semicon Japan Co., Ltd.	LX Semicon Taiwan Co., Ltd.	FJ Composite Materials Co.,Ltd	Telechipsinc Member	LX holdings member	LX pantos co ltd member	LX MDI co ltd member	LX hausys co ltd member	LX International co ltd member	LX International japan ltd member
Purchases of goods, related party transactions	4,436,269,564	18,664,523,028	9,000,174,693	943,680,549	1,400,203,780		3,733,952,000	4,454,978,701	852,542,370	121,495,728	4,343,868	9,005,798
Revenue from sale of goods, related party transactions	31,376,287	0	0	16,065,004								
Dividend Income RelatedParty Transactions					79,309,250	303,000,000						
Purchases of property and other assets, related party transactions										0		

Disclosure of outstanding balances for related party transactions

Current Fiscal Year

(Unit : KRW)

Entity's total for related parties												
Related parties												
	Subsidiaries				Associates and Joint ventures	Entities with joint control or	Large business group					Total of Entity's total for related parties

					where entity is venture	significant influence over entity				
	LX Semicon U.S.A., Inc	LX Semicon China Co., Ltd.	LX Semicon Japan Co., Ltd.	LX Semicon Taiwan Co., Ltd.	FJ Composite Materials Co.,Ltd	LX holdings member	LX pantos co ltd member	LX MDI co ltd member	LX hausys co ltd member	
Amounts receivable, related party transactions	8,617,952	14,554,462	4,419,581	4,422,792	0	466,552,000	0	0	10,047,077	508,613,864
Amounts payable, related party transactions	495,939,838	1,874,382,615	696,252,221	146,210,679	0	0	591,914,351	16,650,860	0	3,821,350,564
Explanation of details of guarantees given or received of outstanding balances for related party transaction										당사가 특수관계 자를 위하여 제공 하거나 특수관계 자로부터 제공받 고 있는 담보 및 보증 내역은 없습 니다.

Last Fiscal Year

(Unit : KRW)

Entity's total for related parties											
Related parties											
	Subsidiaries				Associates and Joint ventures where entity is venture	Entities with joint control or significant influence over entity	Large business group				Total of Entity's total for related parties
	LX Semicon U.S.A., Inc	LX Semicon China Co., Ltd.	LX Semicon Japan Co., Ltd.	LX Semicon Taiwan Co., Ltd.	FJ Composite Materials Co.,Ltd	LX holdings member	LX pantos co ltd member	LX MDI co ltd member	LX hausys co ltd member		
Amounts receivable, related party transactions	3,234,000	0	0	2,677,502	0	65,870,000	0	0	0	71,781,502	
Amounts payable, related party transactions	498,913,840	2,367,291,039	1,031,012,037	199,010,710	7,430,585	0	633,664,652	6,938,240	133,645,301	4,877,906,404	
Explanation of details of guarantees given or received of outstanding balances for related party transaction										당사가 특수관계 자를 위하여 제공 하거나 특수관계 자로부터 제공받 고 있는 담보 및 보증 내역은 없습 니다.	

Disclosure of financial transactions between related parties

Current Fiscal Year

(Unit : KRW)

Entity's total for related parties								Total of Entity's total for related parties
Related parties								
	Subsidiaries	Associates and Joint ventures where entity is venture				Entities with joint control or significant influence over entity		
	LX Semicon Taiwan Co., Ltd.	FJ Composite Materials Co.,Ltd	TelechipsInc Member	LX ventures new technology business investment association no1	Startup Korea LX-BSK Open Innovation Investment Association	LX holdings member		
Dividends Received, related party transactions	0	80,307,150	90,900,000	0	0	0	171,207,150	
Dividends Paid, related party transactions	0	0	0	0	0	12,913,257,600	12,913,257,600	
Equity contributions in cash, capital contribution	0	0	0	2,100,000,000	2,900,000,000	0	5,000,000,000	
Description of capital commitments with related parties							당사는 특수관계자에 대한 출자억정을 체결하고 있습니다. 해당 약정에 따라 당사는 향후 추가로 출자할 의무가 있습니다(주석 34 참조).	

Last Fiscal Year

(Unit : KRW)

Entity's total for related parties								Total of Entity's total for related parties
Related parties								
	Subsidiaries	Associates and Joint ventures where entity is venture				Entities with joint control or significant influence over entity		
	LX Semicon Taiwan Co., Ltd.	FJ Composite Materials Co.,Ltd	TelechipsInc Member	LX ventures new technology business investment association no1	Startup Korea LX-BSK Open Innovation Investment Association	LX holdings member		
Dividends Received, related party transactions	0	79,309,250	303,000,000	0	0	0	382,309,250	
Dividends Paid, related party transactions	0	0	0	0	0	9,684,943,200	9,684,943,200	
Equity contributions in cash, capital contribution	716,890,000	0	0	0	0	0	716,890,000	
Description of capital commitments with related parties							당사는 특수관계자에 대한 출자억정을 체결하고 있습니다. 해당 약정에 따라 당사는 향후 추가로 출자할 의무가 있습니다(주석 34 참조).	

Disclosure of compensation for key management personnel

Current Fiscal Year

(Unit : KRW)

	Disclosed Amount
Key management personnel compensation, short-term employee benefits	8,301,673,020
Key management personnel compensation, post-employment benefits	1,514,197,475
Key management personnel compensation	9,815,870,495
Description of nature of related party relationship	당사의 주요 경영진에는 회사 활동의 계획·운영·통제에 대한 중요한 권한과 책임을 가진 이사가 포함되어 있습니다.

Last Fiscal Year

(Unit : KRW)

	Disclosed Amount
Key management personnel compensation, short-term employee benefits	9,109,398,690
Key management personnel compensation, post-employment benefits	1,393,561,210
Key management personnel compensation	10,502,959,900
Description of nature of related party relationship	당사의 주요 경영진에는 회사 활동의 계획·운영·통제에 대한 중요한 권한과 책임을 가진 이사가 포함되어 있습니다.

34. Contingent liabilities, contingent asset and commitments

Disclosure of contingent liabilities for guarantees non-PF

(Unit : million, KRW)

	Types of payment guarantees
	Received payment guarantee
	Counterparties
	Seoul guarantee insurance member
Provision of guarantees by (to) entity (non PF)	430

Disclosure of commitments

(Unit : KRW)

	Types of commitments													Total of Types of commitments
	Purchase Foreign Currency Commitment			Loan commitments				Currency forward		Factoring of receivables				
	Counterparties													
	Shinhan bank member	Nonghyup bank member	Mizuho bank member	Koreaxim bank member	MUFG bank member	Hanabank member	Suhyubank member	Shinhan bank member	MUFG bank member	Koreaxim bank member	MUFG bank member	BNP member	IBK bank member	

Gross loan commitments				200,000,000,000	150,000,000,000	100,000,000,000	30,000,000,000							
Commitments amount	0	0	0					0	0	0	100,000,000,000	0	0	
Commitments amount USD	16,000,000	15,000,000	60,000,000	0	0	0	0	10,000,000	20,000,000	333,000,000	60,000,000	130,000,000	95,000,000	
Description of terms and conditions of financial assets pledged as collateral for liabilities or contingent liabilities														당기말 현재 당사는 금융자산 중 에 대한 담보제공 내역이 없습니 다.

### Disclosure of Legal Proceedings Contingent Liability

	Legal proceedings contingent liability
Description of nature of obligation, contingent liabilities	당기말 현재 당사는 진행중인 소송 및 분쟁사항이 없습니다.

### Disclosure of capital commitments

(Unit : KRW)

	LX ventures new technology business investment association no1	Startup Korea LX-BSK Open Innovation Investment Association
Contractual capital commitments	7,000,000,000	14,500,000,000
Equity contributions in cash	4,900,000,000	2,900,000,000
Outstanding commitments	2,100,000,000	11,600,000,000
Description of commitments	잔여금액은 향후 집행조합원의 출자이행요청에 따라 추가 납입 예정이나, 현재 시점에 그 납입 시기를 예상할 수 없습니다.	잔여금액은 향후 집행조합원의 출자이행요청에 따라 추가 납입 예정이나, 현재 시점에 그 납입 시기를 예상할 수 없습니다.

### Disclosure of significant arrangements related to acquisition of shares

(Unit : KRW)

	Types of commitments	
	Equity commitment agreement	
	Call Option	Put Option

Description of commitments	주식회사 뉴라텍(이하, "대상회사")의 최대주주 또는 최대주주가 지정하는 제3자는 협의된 계약 체결 후부터 2027년 12월 31일 또는 상장 예비심사청구서 신청 제출일로부터 30일 이전일 중 먼저 도래하는 날까지 당사가 보유한 대상회사 주식 중 90만주를 주당 5,000원에 매도할 것을 청구할 권리를 가지고 있습니다.	당사는 대상회사와의 협의된 계약이 기한내에 체결되지 않을 경우 당사가 보유한 대상회사 주식 전부 또는 일부를 주당 4,040원에 매수할 것을 청구할 수 있는 권리가 있으며, 체결된 계약의 계약상 의무를 이행하지 않아 계약이 해제 또는 해지된 경우, 대상회사 또는 최대주주에게 당사가 보유한 대상회사 주식 전부 또는 일부를 주당 5,000원에 매수할 것을 청구할 수 있는 권리를 가지고 있습니다.
Exercise price, call option	5,000	
Number of shares, call option	900,000	
Exercise price upon default, put option		4,040
Exercise price upon termination, put option		5,000

## 6. Matters related to dividends

### 가. 배당에 관한 사항

#### (1) 회사의 배당정책에 관한 사항

당사는 정관에 의거 이사회 및 주주총회 결의를 통하여 배당을 실시하고 있습니다. 당사는 주주가치 제고와 주주환원 확대를 위해 투자, Cash Flow, 재무구조, 배당안정성을 종합적으로 고려한 잉여현금흐름을 배당재원으로 하여, 향후에도 적절한 수준의 배당정책을 유지해 나아갈 계획입니다. 또한 당사는 정관 제55조 및 제57조에 이익배당과 배당금 지급청구권의 소멸시효에 대해 규정하고 있습니다.

#### 정관 제55조 【이익배당】

- ① 이익의 배당은 금전 또는 금전 외의 재산으로 할 수 있다.
- ② 이익의 배당을 주식으로 하는 경우 회사가 수종의 주식을 발행한 때에는 주주총회의 결의로 그와 다른 종류의 주식으로도 할 수 있다.
- ③ 회사는 이사회 결의로 제1항의 배당을 받을 주주를 확정하기 위한 기준일을 정할 수 있으며, 기준일을 정한 경우 그 기준일의 2주 전에 이를 공고하여야 한다.

#### 정관 제57조 【배당금 지급청구권의 소멸시효】

- ① 배당금의 지급청구권은 5년간 이를 행사하지 아니하면 소멸시효가 완성한다.
- ② 제1항의 시효의 완성으로 인한 배당금은 회사에 귀속한다.

(2) 배당관련 예측가능성 제공에 관한 사항

1) 정관상 배당절차 개선방안 이행 가부

Category	Closing Dividend	Quarterly · Interim Dividend
Entity determining dividend amount under articles of incorporation	Board of Directors	Board of Directors
Whether the dividend record date can be set after the determination of dividend amount under articles of incorporation	O	X
Future plans related to the implementation of measures for improving the dividend procedure	기반영 및 시행중	반영 및 시행 예정

나. 배당액 확정일 및 배당기준일 지정 현황

Category	Ending month of FY	Whether dividend is to be paid	Dividend amount determination date	Dividend record date	Whether dividend predictability is to be provided	Note
Closing dividend	2025.12	O	2026.02.05	2026.02.27	O	-
Closing dividend	2024.12	O	2025.01.22	2025.02.28	O	-
Closing dividend	2023.12	O	2024.01.25	2023.12.31	X	-

나. 최근 3사업연도 배당에 관한 사항

(1) 주요배당지표

Category	Type of shares	Current term	Previous term	Two fiscal years prior
		제27기	제26기	제25기
Par value (KRW)		500	500	500
(Consolidated) Profit (KRW million)		82,633	130,509	101,204
(Separate) Profit (KRW million)		82,499	129,169	97,316
(Consolidated) Earnings per share (KRW)		5,081	8,024	6,222
Total cash dividends (KRW million)		24,396	39,034	29,276
Total stock dividends (KRW million)		-	-	-
(Consolidated) Cash dividend payout ratio (%)		29.5	29.9	28.9
Cash dividend yield (%)	-	2.8	3.9	2.04

	-	-	-	-
Stock dividend yield (%)	-	-	-	-
	-	-	-	-
Cash dividend per share (KRW)	-	1,500	2,400	1,800
	-	-	-	-
Stock dividend per share (shrs.)	-	-	-	-
	-	-	-	-

주1) (연결)당기순이익은 연결당기순이익의 지배기업의 소유주지분 귀속분이며, (연결)주당순이익은 연결당기순이익의 지배기업의 소유주지분에 대한 보통주기본주당순이익입니다.

주2) (연결)현금배당성향은 연결당기순이익의 지배기업의 소유주지분 귀속분에 대한 현금배당총액의 백분율입니다.

## (2) 과거 배당 이력

(Unit: times, %)

Number of consecutive dividends		Average dividend yield	
Quarterly (interim) dividends	Closing dividend	Last 3 years	Last 5 years
		-	15

주) 제12기부터 제26기까지의 연속 배당횟수는 총 15회입니다.

## 7. Matters related to financing through issuance of securities

### 7-1. Performance of financing through securities issuance

[Matters related to the issuance, etc. of equity securities]

#### 가. 지분증권의 발행 및 감소 현황

공시대상 기간 중 해당사항이 없습니다.

#### (1) 증자(감자)현황

(Record date: 2025.12.31 ) (Unit: KRW, shares)

Stock issuance (reduction) date	Issuance (reduction) Type	Details of issued (reduced) stocks				
		Class of shares	Number of shares	Par value	Issued (reduced) value	Note
-	-	-	-	-	-	

나. 향후 지분증권으로 변경될 가능성이 있는 채무증권

공시대상 기간 중 해당사항이 없습니다.

(1) 채무증권 발행실적

[Matters related to issuance of debt securities, etc.]

Debt securities issuance performance

(Record date: 2025.12.31 ) (Unit: KRW, %)

Issuing company	Securities type	Method of issuance	Issue date	Total face (or electronically registered) value (KRW)	Interest rate	Rating (assessment institution)	Maturity date	Redemption status	Underwriter
-	-	-	-	-	-	-	-	-	-
Total	-	-	-	-	-	-	-	-	-

(2) 기업어음증권 미상환 잔액

Outstanding balance of commercial paper

(Record date: 2025.12.31 ) (Unit: KRW)

Remainder to maturity		10 days or less	10 to 30 days	30 to 90 days	90 to 180 days	180 days to 1 year	1 to 2 years	Over two years and up to three years	Over three years	Total
Outstanding balance	Public offering	-	-	-	-	-	-	-	-	-
	Private placement	-	-	-	-	-	-	-	-	-
	Total	-	-	-	-	-	-	-	-	-

(3) 단기사채 미상환 잔액

Outstanding balance of short-term bonds

(Record date: 2025.12.31 ) (Unit: KRW)

Remainder to maturity		10 days or less	10 to 30 days	30 to 90 days	90 to 180 days	180 days to 1 year	Total	Issuance limit	Remaining limit
Outstanding balance	Public offering	-	-	-	-	-	-	-	-

	Private placement	-	-	-	-	-	-	-	-
	Total	-	-	-	-	-	-	-	-

**(4) 회사채 미상환 잔액**

Outstanding balance of corporate bonds

(Record date:

2025.12.31 )

(Unit: KRW)

Remainder to maturity		1 year or less	1 to 2 years	Over two years and up to three years	Over three years and up to four years	4 to 5 years	Over five years and up to 10 years	Over 10 years	Total
Outstanding balance	Public offering	-	-	-	-	-	-	-	-
	Private placement	-	-	-	-	-	-	-	-
	Total	-	-	-	-	-	-	-	-

**(5) 신종자본증권 미상환 잔액**

Outstanding balance of hybrid securities

(Record date:

2025.12.31 )

(Unit: KRW)

Remainder to maturity		1 year or less	1 to 5 years	Over five years and up to 10 years	10 to 15 years	15 to 20 years	Over 20 years and up to 30 years	Over 30 years	Total
Outstanding balance	Public offering	-	-	-	-	-	-	-	-
	Private placement	-	-	-	-	-	-	-	-
	Total	-	-	-	-	-	-	-	-

**(6) 조건부자본증권 미상환 잔액**

Outstanding balance of contingent capital securities

(Record date:

2025.12.31 )

(Unit: KRW)

Remainder to maturity		1 year or less	1 to 2 years	Over two years and up to three years	Over three years and up to four years	4 to 5 years	Over five years and up to 10 years	10 to 20 years	Over 20 years and up to 30 years	Over 30 years	Total
Outstanding	Public	-	-	-	-	-	-	-	-	-	-

balance	offering										
	Private placem ent	-	-	-	-	-	-	-	-	-	-
	Total	-	-	-	-	-	-	-	-	-	-

## 7-2. Performance of fund utilization from securities issuance

공시대상 기간 중 해당사항이 없습니다.

## 8. Other financial matters

### 가. 재무제표 재작성 등 유의사항

(1) (연결)재무제표를 재작성한 경우 재작성사유, 내용 및 (연결)재무제표에 미치는 영향

보고서 작성기준일 현재 해당사항이 없습니다.

(2) 합병, 분할, 자산양수도, 영업양수도

보고서 작성기준일 현재 해당사항이 없습니다.

(3) 자산유동화와 관련한 자산매각의 회계처리 및 우발채무 등에 관한 사항

보고서 작성기준일 현재 해당사항이 없습니다.

(4) 기타 재무제표 이용에 유의하여야 할 사항

보고서 작성기준일 현재 감사보고서상 강조사항 및 핵심감사사항, 계속기업관련 중요한 불확실성 관련 사항이 있는 경우가 없습니다.

### 나. 대손충당금 설정현황

(1) 계정과목별 대손충당금 설정내용

[기준일 : 2025년 12월 31일]

(단위 : 백만원, %)

구분	계정과목	채권금액	대손충당금	대손충당금 설정률
제27기	매출채권	354,753	-	0.0
	기타채권	5,843	-	0.0

	비유동기타채권	8,091	-	0.0
	합계	368,687	-	0.0
제26기	매출채권	448,799	-	0.0
	기타채권	5,316	-	0.0
	비유동기타채권	9,483	-	0.0
	합계	463,598	-	0.0
제25기	매출채권	204,969	-	0.0
	기타채권	3,419	-	0.0
	비유동기타채권	12,769	-	0.0
	합계	221,157	-	0.0

주) 당사의 연결대상 종속회사는 대손충당금 설정내역이 없습니다.

## (2) 대손충당금 변동현황

매출채권에 대한 대손충당금의 기중 변동내역은 다음과 같습니다.

[기준일 : 2025년 12월 31일]

(단위 : 백만원)

구분	제27기	제26기	제25기
1. 기초대손충당금 잔액합계	-	-	-
2. 순대손처리액(①+②±③)	-	-	-
① 대손처리액(상각채권액)	-	-	-
② 상각채권회수액	-	-	-
③ 기타증감액	-	-	-
3. 대손상각비 계상(환입)액	-	-	-
4. 기말 대손충당금 잔액 합계	-	-	-

주) 당사의 연결대상 종속회사는 대손충당금 변동내역이 없습니다.

## (3) 매출채권 관련 대손충당금 설정방침

매출채권 등의 잔액에 대하여 개별적 분석 방법과 연령분석을 병행하여 대손 추정된 금액을 대손충당금으로 설정하고 있습니다.

- 연체 현황을 검토하여 기대신용손실이 발생 가능한 채권은 100% 대손 설정하였습니다.
- 과거 3개년 평균기대신용손실을 근거로 대손경험률을 산정하여 설정하였습니다.

## (4) 당기말 현재 경과기간별 매출채권 잔액 현황

[기준일 : 2025년 12월 31일]

(단위 : 백만원)

구분	채권 발생 경과 기간		합계

	6개월 이내	6개월 초과	
매출채권	354,753	-	354,753
합계	354,753	-	354,753
구성비율(%)	100.00	-	100.00

## 다. 재고자산 현황 등

### (1) 재고자산의 사업부문별 보유현황

[기준일 : 2025년 12월 31일]

(단위 : 백만원)

사업부문	계정과목	제27기	제26기	제25기	비고
시스템반도체	제품	95,982	69,071	102,921	-
	상품	0	0	21	-
	재공품	97,319	142,369	232,949	-
합 계		193,301	211,440	335,891	-
총자산대비 재고자산 구성비율(%) [재고자산합계÷기말자산총계×100]		13.8	14.1	27.9	-
재고자산회전율(회수) [매출원가÷{(기초재고+기말재고)÷2}]		5.5	4.6	3.3	-

주) 당사는 시스템반도체 단일 사업부문으로 구성되어 있기 때문에, 재고자산을 사업부문별로 구분하여 기재하지 않았습니다.

### (2) 재고자산의 실사내용

#### ① 실사 일자

6월말 및 12월말 기준으로 매년 2회 재고자산 실사를 실시하고 있습니다.  
2025년(제27기) 재고자산 실사일자는 다음과 같습니다.

- 상반기 재고자산 실사일자: 2025년 6월 26일
- 하반기 재고자산 실사일자: 2025년 12월 23일, 30일

#### ② 실사 방법

전수조사 실시를 기본으로 하며, 일부 중요성이 작은 품목의 경우 Sample 조사를 실시하고 있습니다.

외부감사인은 재고실사를 입회하여, 표본을 추출하여 재고자산의 실재성을 확인합니다.

#### ③ 장기체화재고 등 현황

재고자산의 진부화 평가로 인한 손실을 판단하고 있으며, 2025년 12월 31일 기준 재고자산에 대한 평가내역은 다음과 같습니다

[기준일 : 2025년 12월 31일]

(단위 : 백만원)

계정과목	취득원가	보유금액	평가충당금	당기말잔액
재고자산	237,229	237,229	(43,928)	193,301

④ 재고자산 담보제공여부

공시대상 기간 중 해당사항이 없습니다.

라. 수주계약 현황

보고서 작성기준일 현재 계약수익금액이 직전사업연도 재무제표상 매출액의 5% 이상인 계약이 없습니다.

마. 공정가치평가 내역

공정가치 서열체계를 포함한 금융자산과 금융부채의 장부금액과 공정가치는 다음과 같습니다.

(단위: 원)				
구분	당기말		전기말	
	장부금액	공정가치	장부금액	공정가치
금융자산:				
당기손익-공정가치 측정 항목				
기타금융자산	6,000,000,000	6,000,000,000	-	-
기타포괄손익-공정가치 측정 항목				
매출채권	321,441,656,010	(*2)	423,875,255,010	(*2)
상각후원가 측정 항목				
현금및현성자산	178,168,748,471	(*2)	238,812,527,045	(*2)
단기금융상품	270,433,128,712	(*2)	160,000,000,000	(*2)
매출채권	33,310,849,811	(*2)	24,923,491,653	(*2)
기타채권	13,934,566,216	(*2)	14,798,939,241	(*2)
소 계	495,847,293,210		438,534,957,939	
위험회피목적파생상품				
기타금융자산	2,460,241,051	2,460,241,051	-	-
합 계	825,749,190,271		862,410,212,949	
금융부채:				
상각후원가 측정 항목				
매입채무	114,089,548,225	(*2)	153,443,980,008	(*2)
기타채무(*1)	56,924,019,741	(*2)	106,685,420,663	(*2)
소 계	171,013,567,966		260,129,400,671	

위험회피목적파생상품				
기타금융부채	1,818,844,164	1,818,844,164	13,642,987,958	13,642,987,958
기타				
리스부채	32,484,471,464	(*3)	37,127,708,092	(*3)
합 계	205,316,883,594		310,900,096,721	

(\*1) 금융부채에 포함되지 않은 종업원 관련 채무 등은 제외되어 있습니다.

(\*2) 장부금액이 공정가치의 합리적인 근사치이므로 공정가치 서열체계 및 측정방법 등 공시에서 제외하였습니다.

(\*3) 리스부채는 기업회계기준서 제1107호 '금융상품:공시'에 따라 공정가치 공시에서 제외하였습니다.

# IV. Director's Management Assessment and Analysis Opinion

## 1. Forward-Looking Statements

본 자료는 미래에 대한 "예측정보"를 포함하고 있습니다.

당사가 동 사업보고서에서 미래에 발생할 것으로 예상·예측한 활동, 사건 또는 현상은 당해 공시서류 작성시점의 사건 및 재무성과에 대하여 회사의 견해를 반영한 것입니다. 동 예측정보는 미래 사업환경과 관련된 다양한 가정에 기초하고 있으며 동 가정들은 결과적으로 부정확한 것으로 판명될 수도 있습니다. 또한, 이러한 가정들은 예측정보에서 기재한 예상치와 실제 결과 간에 중요한 차이를 초래할 수 있는 위험과 불확실성 그리고 기타 요인을 포함하고 있습니다. 중요한 차이를 초래할 수 있는 요인에는 회사내부경영과 관련된 요인과 외부환경에 관한 요인 그리고 기타 관련된 요인 등이 포함되어 있음을 알려드립니다.

당사는 동 예측정보 작성시점 이후에 발생하는 위험 또는 불확실성을 반영하기 위하여 예측정보에 기재한 사항을 수정하는 정정보고서를 공시할 의무는 없습니다. 결론적으로 동 사업보고서상에 회사가 예상한 결과 또는 사항이 실현되거나 회사가 당초에 예상한 영향이 발생한다는 확신을 제공할 수 없습니다. 동 보고서에 기재된 예측정보는 동 보고서 작성시점을 기준으로 작성한 것이며 회사가 이러한 위험요인이나 예측정보를 수정할 예정이 없음을 유의하시기 바랍니다.

## 2. Overview

(주)LX세미콘 이사회는 2025년 1월 1일부터 2025년 12월 31일까지 제27기 사업연도의 회계 및 업무에 관하여 이사의 경영진단에 관한 의견을 아래와 같이 보고합니다. 회사의 경영에 대한 전반적인 사항을 파악하기 위하여 장부와 관계서류를 열람하고 재무제표 및 동 부속명세서에 대해서도 면밀히 검토하였습니다. 경영진단을 위하여 필요하다고 인정되는 서류에 대한 보고를 충분히 받았으며 중요한 업무에 관한 서류를 열람하고 그 내용을 면밀히 검토하는 등 적절한 방법을 사용하여 회사의 경영에 대한 내용을 파악하였습니다.

당사는 글로벌 소비둔화로 인한 시장 수요 회복 지연, 업체 간 경쟁 심화, 주요 고객사의 업황 부진 등 외부 경영환경의 부정적 영향으로 전년 대비 매출액이 약 12.1% 감소한 1조 6,391억원을 기록하였으며, 영업이익은 전년 대비 약 34.8% 감소한 1,089억원을 기록하였습니다.

당사는 연구개발 활동을 지속하여 제품 경쟁력 강화를 도모하는 한편, 영업활동을 확대하여 해외시장 비중 제고를 추진할 예정입니다. 아울러 연구개발 외에도 중장기적 성장 기반 확보를 위한 신사업 발굴 및 관련 준비를 병행하여 사업 포트폴리오 다각화를 위한 체계적인 대응을 지속할 계획입니다.

### 3. Financial Condition and Results of Operations

#### (1) 재무상태 - 요약 재무상태표 (연결)

(단위 : 백만원, %)

과 목	제27기	제26기	증감	증감률(%)
자산	1,399,844	1,499,802	(99,958)	(6.7)
[유동자산]	1,062,106	1,124,302	(62,196)	(5.5)
[비유동자산]	337,738	375,500	(37,762)	(10.1)
부채	274,237	420,215	(145,978)	(34.7)
[유동부채]	240,342	351,838	(111,496)	(31.7)
[비유동부채]	33,895	68,377	(34,482)	(50.4)
자본	1,125,607	1,079,587	46,020	4.3
[자본금]	8,132	8,132	0	0.0
[자본잉여금]	76,343	76,343	0	0.0
[기타자본항목]	(243)	152	(395)	(259.9)
[이익잉여금]	1,041,375	994,960	46,415	4.7
부채비율	24.4	38.9	(14.5)	-

#### [자산]

2025년말 당사의 총 자산은 매출채권 등 유동자산의 감소로 전년대비 1,000억원 감소한 1조 3,998억원입니다. 이 중 유동자산은 총 자산의 75.9%를 비유동자산은 총 자산의 24.1%를 차지하고 있습니다.

#### [부채]

2025년말 당사의 총 부채는 전년대비 1,460억원 감소한 2,742억원입니다. 유동부채는 2,403억원으로 총 부채의 87.6% 수준이며 대부분 매입채무와 미지급금으로 구성되어 있습니다. 비유동부채는 339억원으로 총 부채의 12.4% 수준입니다.

#### [자본]

2025년말 당사의 총 자본은 전년대비 460억원 증가한 1조 1,256억원입니다. 이는 826억원의 당기순이익에 따른 이익잉여금 증가와 390억의 배당금 지급에 의한 이익잉여금 감소가 주요 요인입니다.

#### (2) 영업실적 - 요약 손익계산서(연결)

(단위 : 백만원, %)

과 목	제27기	제26기	증감	증감률(%)
매출액	1,639,071	1,865,622	(226,551)	(12.1)
매출원가	1,115,881	1,249,744	(133,863)	(10.7)

매출총이익	523,190	615,878	(92,688)	(15.0)
- 판관비	414,334	448,801	(34,467)	(7.7)
영업이익	108,856	167,077	(58,221)	(34.8)
법인세비용 차감전 순이익	106,935	167,996	(61,061)	(36.3)
법인세비용	24,302	37,487	(13,185)	(35.2)
당기순이익	82,633	130,509	(47,876)	(36.7)
매출총이익률	31.9	33.0	(1.1)	-
영업이익률	6.6	9.0	(2.4)	-
매출대비 경상개발비 비율	13.8	12.4	1.4	-
유효세율	22.7	22.3	0.4	-

2025년 당사의 매출액은 전년대비 2,266억원 감소한 1조 6,391억원을 기록하였습니다. 매출총이익은 전년대비 927억원 감소하였고, 판관비는 인건비 및 연구개발비 감소 등 비용 효율화로 전년대비 345억원 감소하였으나, 영업이익은 매출 및 매출총이익 감소 영향이 크게 작용하여 전년대비 582억원 감소한 1,089억원을 기록하였습니다.

### (3) 사업부문별 영업실적

(단위 : 백만원, %)

구분	사업부문	제27기	제26기	증감	증감률(%)
매출	시스템반도체	1,639,071	1,865,622	(226,551)	(12.1)
영업이익	시스템반도체	108,856	167,077	(58,221)	(34.8)

#### [시스템반도체 부문]

2025년 당사는 글로벌 소비둔화로 인한 시장 수요 회복 지연, 업체 간 경쟁 심화, 주요 고객사의 업황 부진 등 어려운 경영환경의 영향을 받았습니다. 이와 같은 외부 요인으로 시스템반도체 부문의 매출액은 전년대비 12.1% 감소한 1조 6,391억원을 기록하였습니다.

또한 인력 최적화 및 비용 효율화 활동을 지속하여 판관비를 전년대비 약 7.7% 절감하였습니다. 그러나 매출 감소 및 이에 따른 수익성 하락 영향이 더 크게 작용하여, 영업이익은 전년대비 약 34.8% 감소한 1,089억원을 기록하였습니다.

### (4) 주요 고려요인

당사의 매출 및 매입 거래는 단가 산정과 결제 시 달러화를 기준으로 이루어지고 있어 원·달러 환율 변동은 당사의 영업실적에 중요한 영향을 미치는 요인입니다. 또한 전공정에 사용되는 Wafer 가격은 글로벌 공급 상황에 따라 변동성이 큰 편으로 당사는 가격 변동 추이를 지속적으로 모니터링하고 있습니다.

### (5) 신규사업

당사는 추진 중인 MCU 사업의 적용 범위를 기존 가전용에서 차량용까지 확대하고 있으며,

전기차 및 고신뢰성이 요구되는 차량용 시스템에 적용 가능한 고강도·고방열 특성의 방열기판 개발을 통해 제품 포트폴리오를 고도화하고 있습니다.  
또한 외부 협력체계 구축을 병행함으로써 지속 가능한 성장을 위한 중장기적 사업 기반을 마련해 나갈 계획입니다.

신규사업의 내용은 『II. 사업의 내용』의 『7. 기타참고사항』의 『다. 신규사업관련 내용과 전망』을 참조하시기 바랍니다.

## 4. Liquidity, Capital Resources and Expenditures

### (1) 유동성 지표

(단위 : 백만원, %)

과 목	제27기	제26기	증감	증감률(%)
I.유동자산	1,062,106	1,124,302	(62,196)	(5.5)
현금 및 현금성자산	178,169	238,813	(60,644)	(25.4)
금융기관예치금	270,433	160,000	110,433	69.0
매출채권	354,753	448,799	(94,046)	(21.0)
재고자산	193,301	211,440	(18,139)	(8.6)
II.유동부채	240,342	351,838	(111,496)	(31.7)
매입채무	114,090	153,444	(39,354)	(25.6)
유동비율	441.9	319.6	122.3	-

회사는 무차입 경영 및 적정 유동성 보류를 통해 안정적인 재무상태를 유지하고 있기때문에 경기의 급격한 변동에 따른 유동성 위험은 크지 않을 것으로 예상됩니다.

2025년 12월말 기준으로 현금 및 현금성 자산과 금융기관예치금 4,486억원, 매출채권 3,548억원을 보유하여 회사의 자금수요에 대비하여 적정한 유동성을 확보하고 있다고 판단되며, 향후 유동성에 영향을 미칠 수 있는 금융환경변화 등 불확실성에 대비하고 있습니다. 유동비율은 441.9%로 여전히 높은 수준을 유지하고 있어 향후 유동성에 영향을 미칠 수 있는 금융환경의 급격한 변동에도 유연하게 대응할 수 있다고 판단하고 있습니다.

### (2) 자금조달 등

당사는 보고서 제출일 현재 양호한 현금흐름을 바탕으로 금융기관 차입을 하지 않은 무차입 경영을 하고 있습니다. 따라서 외부자금조달에 따라 발생할 수 있는 금리 등의 변동 위험에 노출도가 낮다고 예상합니다.

## 5. Off-Balance Sheet Arrangements

당사의 부외거래는 'Ⅲ. 재무에 관한 사항'의 '3. 연결재무제표 주석' 및 '5. 재무제표 주석'의 '우발상황 및 약정사항'을 참고하시기 바랍니다.

## 6. Other Matters Material to Investment Decisions

### (1) 중요한 회계정책 및 추정에 관한 사항

회사의 재무제표는 한국채택국제회계기준에 따라 작성되었습니다. 중요한 회계정책 및 추정에 관한 사항은 『Ⅲ. 재무에 관한 사항』을 참조하시기 바랍니다.

### (2) 환경 및 종업원 등에 관한 사항

환경관련 제재사항이나 행정조치등에 관한 사항은 『XI. 그 밖에 투자자 보호를 위하여 필요한 사항』의 『3. 제재 등과 관련된 사항』을 참조하시기 바랍니다.  
당기 중 주요 핵심인력 이동사항 등 유의한 종업원 관련 변동사항은 없습니다.

### (3) 법규상의 규제에 관한 사항

당사의 사업과 관련된 법규상 주요 규제 내용은 『XI. 그 밖에 투자자 보호를 위하여 필요한 사항』의 『3. 제재 등과 관련된 사항』을 참조하시기 바랍니다.

### (4) 파생상품 및 위험관리정책에 관한 사항

당사의 주요 파생상품 및 위험관리정책은 『II. 사업의 내용』의 『5. 위험관리 및 파생거래』와 『Ⅲ. 재무에 관한 사항』의 『3. 연결재무제표 주석』 및 『5. 재무제표 주석』을 참조하시기 바랍니다.

## V. Accounting Auditor's Audit Opinion, etc.

### 1. Matters related to external audit

#### 가. 회계감사인의 명칭 및 감사의견

Fiscal year	Category	Auditors	Audit opinion	Reasons for change in opinion	Significant uncertainty related to going concern	Matters of emphasis	Key audit matters
제27기 (당기)	Audit Report	삼일회계법인	Unqualified opinion	해당사항 없음	해당사항 없음	해당사항 없음	재고자산 평가
	Consolidated Audit Report	삼일회계법인	Unqualified opinion	해당사항 없음	해당사항 없음	해당사항 없음	재고자산 평가
제26기 (전기)	Audit Report	삼일회계법인	Unqualified opinion	해당사항 없음	해당사항 없음	해당사항 없음	재고자산 평가
	Consolidated Audit Report	삼일회계법인	Unqualified opinion	해당사항 없음	해당사항 없음	해당사항 없음	재고자산 평가
제25기 (전전기)	Audit Report	삼일회계법인	Unqualified opinion	해당사항 없음	해당사항 없음	해당사항 없음	재고자산 평가
	Consolidated Audit Report	삼일회계법인	Unqualified opinion	해당사항 없음	해당사항 없음	해당사항 없음	재고자산 평가

#### 나. 감사용역 체결현황

(Unit: KRW million, hours)

Fiscal year	Auditors	Details	Audit contract details		Actual performance details	
			Remuneration	Hours	Remuneration	Hours
제27기(당기)	삼일회계법인	분,반기 검토/ 별도 및 연결재무제표에 대한 감사 내부회계관리제도에 대한 감사	300	3,200	300	2,950
제26기(전기)	삼일회계법인	분,반기 검토/별도 및 연결재무제표에 대한 감사 내부회계관리제도에 대한 감사	300	3,200	300	3,040
제25기(전전기)	삼일회계법인	분,반기 검토/별도 및 연결재무제표에 대한 감사 내부회계관리제도에 대한 감사	280	3,200	280	3,046

#### 다. 회계감사인과의 비감사용역 계약체결 현황 (단위 : 백만원)

Fiscal year	Contract	Service details	Service performance	Service	Note
-------------	----------	-----------------	---------------------	---------	------

	conclusion date		period	remuneration	
제27기(당기)	2025.11	세무자문 용역	2025.11 ~ 2025.12	17	-
	2025.07	세무자문 용역	2025.08 ~ 2026.04	12	-
	2025.07	세무자문 용역	2025.07 ~ 2025.09	230	-
	2025.07	세무자문 용역	2025.08 ~ 2025.10	10	-
	2025.07	재무정보 검증에 대한 합의된 절차수행	2025.07 ~ 2025.07	0	-
제26기(전기)	2024.11	Application 이용 계약	2024.12 ~ 2027.12	15	-
	2024.11	세무자문 용역	2024.11 ~ 2024.12	20	-
	2024.08	세무자문 용역	2024.08 ~ 2025.03	12	-
	2024.06	재무정보 검증에 대한 합의된 절차수행	2024.06 ~ 2024.06	0	-
	2024.01	세무자문 용역	2024.01 ~ 2025.01	18	-
제25기(전전기)	2023.08	세무자문 용역	2023.08 ~ 2023.12	25	-
	2023.08	이전가격 검토	2023.08 ~ 2023.10	10	-
	2023.08	세무자문 용역	2023.08 ~ 2024.03	12	-
	2022.12	세무자문 용역	2022.12 ~ 2023.03	5	삼일회계법인(감사계약 체결 전 계약 건)
	2022.07	세무자문 용역	2022.07 ~ 2023.03	13	삼일회계법인(감사계약 체결 전 계약 건)

**라. 회계감사인의 네트워크 회계법인과 의 비감사용역 계약체결 현황**  
(단위 : 백만원)

Fiscal year	Network Firm	Contract conclusion date	Service details	Service performance period	Service remuneration	Note
제27기(당기)	삼일피더블유씨솔루션(주)	월 갱신(구독형)	정보서비스	2025.01 ~ 2025.12	5	-
-	-	-	-	-	-	-
-	-	-	-	-	-	-

**마. 재무제표 중 이해관계자의 판단에 상당한 영향을 미칠 수 있는 사항에 대해 내부감사기가 회계감사인과 논의한 결과**

Category	Date	Attendees	Method	Key discussions
1	2023.01.26	회사 : 감사위원회 위원 3인 감사인 : 업무수행이사	대면	기말 감사결과 보고, 내부회계관리제도 운영평가 결과 보고
2	2023.07.26	회사 : 감사위원회 위원 3인 감사인 : 업무수행이사	대면	연간 감사계획 및 진행상황 보고
3	2023.12.20	회사 : 감사위원회 위원 3인 감사인 : 업무수행이사	서면	감사 및 검토에서의 유의적 발견사항 핵심감사사항에 대한 진행경과 보고
4	2024.01.25	회사 : 감사위원회 위원 3인 감사인 : 업무수행이사	대면	감사에서의 유의적 발견사항, 기말감사 진행 경과 보고
5	2024.03.11	회사 : 감사위원회 위원 3인 감사인 : 업무수행이사	서면	기말감사 종결 보고, 후속사건 보고

6	2024.04.22	회사 : 감사위원회 위원 3인 감사인 : 업무수행이사	대면	연간 감사계획 및 분기 검토 진행상황 보고
7	2024.07.25	회사 : 감사위원회 위원 3인 감사인 : 업무수행이사	대면	연간 감사계획 및 반기 검토 진행상황 보고
8	2024.11.12	회사 : 감사위원회 위원 3인 감사인 : 업무수행이사	대면	연간 감사계획 및 분기 검토 진행상황 보고
9	2025.01.22	회사 : 감사위원회 위원 3인 감사인 : 업무수행이사	대면	감사에서의 유의적 발견사항, 기말감사 진행 경과 보고
10	2025.03.10	회사 : 감사위원회 위원 3인 감사인 : 업무수행이사	서면	기말감사 종결 보고
11	2025.04.25	회사 : 감사위원회 위원 3인 감사인 : 업무수행이사	대면	연간 감사계획 및 분기 검토 진행상황 보고
12	2025.07.24	회사 : 감사위원회 위원 3인 감사인 : 업무수행이사	대면	연간 감사계획 및 반기 검토 진행상황 보고
13	2025.11.04	회사 : 감사위원회 위원 3인 감사인 : 업무수행이사	대면	분기 검토 진행경과 및 연간 감사 진행 보고
14	2026.02.05	회사 : 감사위원회 위원 3인 감사인 : 업무수행이사	대면	감사에서의 유의적 발견사항, 기말감사 진행 경과 보고
15	2026.03.16	회사 : 감사위원회 위원 3인 감사인 : 업무수행이사	서면	기말감사 종결 보고

## 바. 종속회사 감사의견

모든 종속회사가 회계감사인으로부터 적정의견을 받았습니다.

## 사. 회계감사인의 변경

공시대상 기간 중 해당사항이 없습니다.

## 아. 전·당기 재무제표 불일치 세부정보 및 의견불일치 조정협의회의 주요 협의내용

공시대상 기간 중 해당사항이 없습니다.

## 2. Matters related to internal control

### 가. 내부통제

당사는 2026년 02월 24일 감사위원회의 내부감시장치에 대한 평가에 따라 당사의 내부통제는 효과적으로 운영되고 있다는 의견을 확인하였으므로 기재를 생략합니다.

나. 내부통제구조의 평가

보고서 작성기준일 현재 회계감사인으로부터 공시대상기간동안 내부회계관리제도 이외에 내부통제구조를 평가받은 경우가 없으므로 해당사항이 없습니다.

다. 내부회계관리제도

(1) 경영진의 내부회계 관리제도 효과성 평가 결과

Fiscal year	Category	Date of Operational Status Report	Results of assessment	Significant weaknesses	Corrective actions to be taken, etc.
제27기 (당기)	Internal accounting control system	2026.02.05	Deemed to be effective in design and operation from the perspective of materiality	-	-
	Consolidated internal accounting control system	-	-	-	-
제26기 (전기)	Internal accounting control system	2025.01.22	Deemed to be effective in design and operation from the perspective of materiality	-	-
	Consolidated internal accounting control system	-	-	-	-
제25기 (전전기)	Internal accounting control system	2024.01.25	Deemed to be effective in design and operation from the perspective of materiality	-	-
	Consolidated internal accounting control system	-	-	-	-

(2) 감사(위원회)의 내부회계관리제도 효과성 평가 결과

Fiscal year	Category	Date of Evaluation	Results of	Significant	Corrective actions
-------------	----------	--------------------	------------	-------------	--------------------

		Report	assessment	weaknesses	to be taken, etc.
제27기 (당기)	Internal accounting control system	2026.02.24	Deemed to be effective in design and operation from the perspective of materiality	-	-
	Consolidated internal accounting control system	-	-	-	-
제26기 (전기)	Internal accounting control system	2025.02.18	Deemed to be effective in design and operation from the perspective of materiality	-	-
	Consolidated internal accounting control system	-	-	-	-
제25기 (전전기)	Internal accounting control system	2024.02.28	Deemed to be effective in design and operation from the perspective of materiality	-	-
	Consolidated internal accounting control system	-	-	-	-

### (3) 감사인의 내부회계관리제도 감사의견(검토결론)

Fiscal year	Category	Auditors	Type (Audit/Review)	Audit opinion or review conclusion	Issues raised	Actions of the company
제27기 (당기)	Internal accounting control system	삼일회계법인	Audit	Unqualified opinion	-	-
	Consolidated internal accounting control system	-	-	-	-	-
제26기 (전기)	Internal accounting control system	삼일회계법인	Audit	Unqualified opinion	-	-
	Consolidated internal	-	-	-	-	-

	accounting control system					
제25기 (전전기)	Internal accounting control system	삼일회계법인	Audit	Unqualified opinion	-	-
	Consolidated internal accounting control system	-	-	-	-	-

라. 내부회계관리·운영조직

(1) 내부회계관리·운영조직 인력 및 공인회계사 보유현황

Affiliated institution or department	Total number of persons	Proportion of internal accounting personnel holding certified public accountant certification			Average experience in months of internal accounting personnel
		Number of personnel responsible for internal accounting (A)	Number of certified public accountant certificate holders (B)	Ratio (B/A*100)	
감사위원회	3	3	-	-	22
이사회	7	7	-	-	76
회계처리부서	14	10	-	-	118
자금운영부서	8	5	-	-	137
전산운영부서	15	3	-	-	196
기타관련부서	7	2	-	-	215

(2) 회계담당자의 경력 및 교육실적

Position in company (Position)	Name	Registration status of accounting personnel	Experience (Unit: years, months)		Training record (Unit: hours)	
			Years of service	Professional background in accounting	Current term	Cumulative
내부회계관리자	이혁주	○	7년	11년	1	7
회계담당임원	정희돈	○	5년 2개월	10년	2	4
회계담당직원	오예원	○	4년 9개월	16년 6개월	2	50

## VI. Matters Related to Corporate Bodies Including the Board of Directors, etc.

### 1. Matters related to the board of directors

#### 가. 이사회 구성 개요

보고서 작성기준일 현재 당사의 이사회는 2명의 사내이사와 1명의 기타비상무이사 그리고 4명의 사외이사로 구성되어 있습니다. 이윤태 대표이사가 이사회 의장직을 겸직하고 있으며 당사의 이사회 규정 제5조에 의거하여 의장으로 선임되었습니다. 각 이사의 주요 이력 및 업무분장은 『Ⅷ. 임원 및 직원 등에 관한 사항 - 1. 임원 및 직원 등의 현황』을 참고하시기 바랍니다.

이사회 내에는 감사위원회와 재무위원회, ESG위원회가 설치되어 운영 중입니다.

위원회명	구성	소속 이사명	설치목적과 권한
감사위원회	사외이사 3명	김범(위원장), 정성욱, 김남수	- 설치목적 경영진에 대한 내부감시 기능 수행 및 회계정보의 투명성을 높이기 위함 - 권한사항 회사의 업무, 재산상태 조사 및 경영진에 대한 영업보고요구 등을 비롯한 감독권한
재무위원회	사내이사 2명	이윤태(위원장), 김훈	- 설치목적 이사회에서 위임한 사항, 이사회 부의를 위하여 사전에 검토가 필요한 사항 및 기타 일상적인 재무사항에 대한 신속한 의사결정을 통해 경영의 효율성 제고 - 권한사항 이사회에서 재무위원회에 위임한 사항 및 기타 일상적인 경영사항의 심의와 의결
ESG위원회	사내이사 1명 사외이사 3명	이윤태, 정성욱(위원장), 김남수, 김범	- 설치목적 환경, 사회, 지배구조에 관한 ESG 경영 실현 및 내부거래에 대한 회사의 내부 통제 강화를 통한 지속가능한 성장 실현 - 권한사항 ESG 경영 및 계열사 간 거래 등 내부거래 전반에 대한 심의, 의결 및 감독

주1) 김범 사외이사는 2025년 제3차 이사회에서 ESG위원회 위원으로 신규 선임되었습니다.

주2) 정성욱 사외이사는 2025년 제1차 ESG위원회에서 ESG위원회 위원장으로 신규 선임되었습니다.

#### [사외이사 및 그 변동현황]

(Unit: persons)

Number of directors	Number of outside directors	Status of changes in outside directors		

		Appointment	Dismissal	Early retirement
7	4	1	-	-

주) 김범 사외이사 및 감사위원회 위원장은 2025년도 제26기 정기주주총회에서 선임되었으며 임기는 3년입니다.

## 나. 중요의결사항 등

회차	개최일자	의안내용	가결여부	이사의 성명						
				이동태	김훈	정성욱	김남수	위경우	노진서	한상병
				(출석률: 100%)	(출석률: 100%)	(출석률: 100%)	(출석률: 100%)	(출석률: 100%)	(출석률: 100%)	(출석률: 100%)
찬반여부										
1	2025.01.22	보고	1. 2024년 4분기 경영실적 및 2024년 연간실적 보고의 건	-	-	-	-	-	-	-
			2. 내부회계관리제도 운영실태 보고의 건	-	-	-	-	-	-	-
			3. 준법통제체제 운영실태 보고의 건	-	-	-	-	-	-	-
	가결	1. 2025년 사업계획 승인의 건	찬성	찬성	찬성	찬성	찬성	찬성	찬성	
		2. 제26기 재무제표 및 영업보고서 승인의 건	찬성	찬성	찬성	찬성	찬성	찬성	찬성	
3. 배당기준일 승인의 건		찬성	찬성	찬성	찬성	찬성	찬성	찬성		
4. 내부회계관리규정 개정 승인의 건		찬성	찬성	찬성	찬성	찬성	찬성	찬성		
5. 산업 안전 및 보건 계획 승인의 건		찬성	찬성	찬성	찬성	찬성	찬성	찬성		
2	2025.02.18	보고	1. 내부회계관리제도 운영실태 평가결과 보고의 건	-	-	-	-	-	-	
		가결	1. 제26기 정기주주총회 소집 및 회의목적사항 승인의 건	찬성	찬성	찬성	찬성	찬성	찬성	

회차	개최일자	의안내용	가결여부	이사의 성명						
				이동태	김훈	정성욱	김남수	김범	노진서	한상병
				(출석률: 100%)	(출석률: 100%)	(출석률: 100%)	(출석률: 100%)	(출석률: 100%)	(출석률: 100%)	(출석률: 100%)
찬반여부										
3	2025.03.20	보고	1. 자문역 계약 해지 보고의 건	-	-	-	-	-	-	
		가결	1. ESG위원회 위원 선임의 건	찬성	찬성	찬성	찬성	찬성	찬성	
			2. 금공기관 여신한도 약정 연장의 건	찬성	찬성	찬성	찬성	찬성	찬성	
			3. 집행임원 인사관리 규정 개정 승인의 건	찬성	찬성	찬성	찬성	찬성	찬성	
			4. 집행임원 성과인센티브 지급 승인의 건	찬성	찬성	찬성	찬성	찬성	찬성	
5. 이사 보수 집행 승인의 건	찬성	찬성	찬성	찬성	찬성	찬성				
4	2025.04.25	보고	1. 2025년 1분기 경영실적 보고의 건	-	-	-	-	-	-	
		2. ESG위원회 개최 결과 보고의 건	-	-	-	-	-	-		
5	2025.07.24.	보고	1. 2025년 2분기 경영실적 보고의 건	-	-	-	-	-	-	
			2. 재무위원회 개최결과 보고의 건	-	-	-	-	-	-	
			3. 자문역 계약 해지 보고의 건	-	-	-	-	-	-	
	가결	1. 준법지원인 선임의 건	찬성	찬성	찬성	찬성	찬성	찬성		
2. 방알기관 사업 추진에 따른 설비 증설 투자 한도 승인의 건		찬성	찬성	찬성	찬성	찬성	찬성			
6	2025.09.18.	보고	1. 제2차 ESG위원회 개최결과 보고의 건	-	-	-	-	-	-	
		가결	1. 계열사와의 자기거래 등 승인의 건 (*)	찬성	찬성	찬성	찬성	찬성	찬성	
7	2025.11.04.	보고	1. 제3차 ESG위원회 개최결과 보고의 건	-	-	-	-	-	-	
			2. 2025년 3분기 경영실적 보고의 건	-	-	-	-	-	-	
	가결	1. 주요주주 등과의 자기거래 승인의 건 (**)	찬성	찬성	찬성	찬성	찬성	찬성		
		2. LX상표사용계약 갱신 승인의 건 (**)	찬성	찬성	찬성	찬성	찬성	찬성		
3. 집행임원 인사 승인의 건	찬성	찬성	찬성	찬성	찬성	찬성				

(\*) 1호 승인 안건 : 노진서 이사 의결권 제한

(\*\*) 1호, 2호 승인 안건 : 노진서 이사 의결권 제한

## 다. 이사회내 위원회

## (1) 이사회 내 위원회 구성 현황

위원회명	구성	소속 이사명	설치목적과 권한
재무위원회	사내이사 2명	이윤태(위원장), 김훈	- 설치목적 이사회에서 위임한 사항, 이사회 부의를 위하여 사전에 검토가 필요한 사항 및 기타 일상적인 재무사항에 대한 신속한 의사결정을 통해 경영의 효율성 제고 - 권한사항 이사회에서 재무위원회에 위임한 사항 및 기타 일상적인 경영사항의 심의와 의결
ESG위원회	사내이사 1명 사외이사 3명	이윤태, 정성욱(위원장), 김남수, 김범	- 설치목적 환경, 사회, 지배구조에 관한 ESG 경영 실현 및 내부거래에 대한 회사의 내부통제 강화를 통한 지속가능한 성장 실현 - 권한사항 ESG 경영 및 계열사 간 거래 등 내부거래 전반에 대한 심의, 의결 및 감독

주1) 감사위원회는 'VI-2. 감사제도에 관한 사항' 을 참조하시기 바랍니다.

주2) 김범 사외이사는 2025년 제3차 이사회에서 ESG위원회 위원으로 신규 선임되었습니다.

주3) 정성욱 사외이사는 2025년 제1차 ESG위원회에서 ESG위원회 위원장으로 신규 선임되었습니다.

## (2) 이사회 내 위원회 활동내역

### [재무위원회]

회차	개최일자	의안내용		가결여부	이사의 성명	
					이윤태	김훈
					(출석률: 100%)	(출석률: 100%)
					찬반여부	
1	2025.06.18	승인	1. 인도지점 사업장 이전 승인의 건	가결	찬성	찬성
2	2025.09.25	승인	2. 중국법인 사업장 이전 승인의 건	가결	찬성	찬성
3	2025.10.29	승인	3. 미국법인 사업장 이전 승인의 건	가결	찬성	찬성

### [ESG위원회]

회차	개최일자	의안내용		가결여부	이사의 성명			
					이윤태	정성욱	김남수	김범
					(출석률: 100%)	(출석률: 100%)	(출석률: 100%)	(출석률: 100%)
					찬반여부			
1	2025.04.18	보고	1. '25년 ESG 중점 추진현황 보고의 건	보고사항	-	-	-	-
			2. 탄소중립 추진현황 보고의 건		-	-	-	-
		승인	1. ESG위원회 위원장 신규 선임 승인의 건	가결	찬성	찬성	찬성	찬성
2	2025.09.18	승인	1. 계열사와의 자기거래 등 승인의 건	가결	찬성	찬성	찬성	찬성
3	2025.10.28	보고	1. ESG 중점 추진현황 및 계획 보고의 건	보고사항	-	-	-	-
			2. 탄소중립 추진현황 보고의 건		-	-	-	-
			3. '25년 내부거래 실적 보고의 건		-	-	-	-
		승인	1. 특수관계인과의 거래 총액한도 승인의 건	가결	찬성	찬성	찬성	찬성
			2. 주요주주 등과의 자기거래 승인의 건	가결	찬성	찬성	찬성	찬성
			3. LX 상표 사용계약 체결 승인의 건	가결	찬성	찬성	찬성	찬성

## 라. 이사의 독립성

이사는 주주총회에서 선임하며, 주주총회에서 선임할 이사 후보자는 이사회 등이 선정하여 주주총회에 의안으로 제출하고 있습니다. 이사의 선임 관련하여 관련 법규에 의거한 주주 제안이 있는 경우, 이사회는 적법한 범위 내에서 이를 주주총회에 의안으로 제출하고 있습니다

당사는 최근 사업연도말 현재 자산총액이 2조원 미만이므로 사외이사 후보 추천위원회 설치 의무가 없으며 사외이사의 선임에 있어 공정성과 독립성을 확보하기 위하여 내부적으로 엄격한 심사를 거쳐 최종적으로 주주총회에서 사외이사를 선임하게 됩니다.

2025년 12월 31일 현재 이러한 절차에 따라 선임된 이사 7명과 각각의 추천인 및 선임배경은 다음과 같습니다.

직명	성명	선임배경	추천인	활동분야(담당업무)	회사와의 거래	최대주주 또는 주요주주의 관계	임기	연임여부 (연임횟수)
사내이사	이윤태	삼성전기㈜ 대표 재임 시에 과감한 투자와 전면적인 체질개선을 추진해 삼성전기(주)의 사상최고 실적을 이끌며 회사 성장에 크게 기여하였는바, 이러한 노후를 통해서 대내외적으로 어려운 환경을 극복하고 지속 성장가능한 글로벌 반도체 팹리스 회사로 성장시켜 주주가치 극대에 크게 기여할 수 있을 것으로 기대함. 이에 주력 사업의 경쟁력 강화, 미래 신사업 발굴 등 사업 구조 고도화를 지속 추진함과 동시에, 경영Risk에 대한 선제적 대응 및 ESG경영 추진 등 지속가능한 성장 기반을 구축할 수 있는 적임자라 판단되어 대표이사로 선임함.	이사회	대표이사, 이사회회장, 재무위원장, ESG위원		계열회사(㈜LX세미콘) 등기임원	3년	-
사내이사	김훈	㈜LG 및 ㈜LX인터내셔널 등에서 오랜기간 재무 및 경영관리 전반을 수행하였고, 2022년 당사의 CFO로 선임되어 경영전반에 다양한 경험을 토대로 주요 의사결정 과정에서 회사발전에 기여할 수 있을 것으로 예상되어 사내이사로 선임함.	이사회	CFO, 내부회계관리자, 재무위원		계열회사(㈜LX세미콘) 등기임원	3년	-
기타비상무이사	노진서	㈜LG, LG전자(주)에서의 오랜기간 경영전략, 기획업무 경력을 바탕으로 회사 발전에 기여할 것으로 기대되며, LX그룹 내 계열사 간 시너지 창출을 위하여 Board Member 등과 논의 및 조율하는 역할을 훌륭히 수행하여 줄 것으로 기대되어 기타비상무이사로 재선임함.	이사회	전사 경영전반에 대한 업무	해당사항 없음	최대주주(㈜LX홀딩스) 등기임원	3년	연임 (1회)
사외이사	강병	현재 숭실대 금융학부 교수로 재무전문가 입장에서 경영 전반에 대한 조언 및 많은 경험들이 회사 발전에 기여할 것으로 예상되어 사외이사로 선임함.	이사회	전사 경영전반에 대한 업무, 감사위원장, ESG위원		해당사항 없음	3년	-
사외이사	정성욱	연세대학교 전기전자공학부에 재직중이며, 글로벌 유수의 반도체 기업들에서 엔지니어로 근무한 실무경험과 반도체 산업 전반에 대한 뛰어난 전문성으로 회사 의사결정의 전문성 강화 및 당사의 사업 관련 자문 등 사외이사 역할을 적절히 수행할 수 있을 것으로 기대되어 사외이사로 선임함.	이사회	전사 경영전반에 대한 업무, 감사위원, ESG위원		해당사항 없음	3년	-
사외이사	김남수	KAIST 전기전자공학과 석/박사를 출신으로, 현재 서울대학교 전기정보공학부 교수로 재직 중이고, 전기/전자 공학 전문가로서 자사의 제품이나 향후 미래의 사업방향 등을 명확하게 제시할 수 있을 것으로 판단되어 사외이사로 선임함.	이사회	전사 경영전반에 대한 업무, 감사위원, ESG위원		해당사항 없음	3년	-
사외이사	한상범	수십년간 반도체 및 디스플레이 연구 및 개발에 힘써온 전문가로서, 자사가 추진하게 될 다양한 신규 투자 사항 등과 같이 중요한 의사결정에 대해서도 탁월한 전문성으로 개선점 및 취약점을 도출하는 등 의견을 제시할 것으로 판	이사회	전사 경영전반에 대한 업무		해당사항 없음	3년	-

	단되어 사외이사로 선임함.						
--	----------------	--	--	--	--	--	--

- 주1) 이윤태 사내이사는 2024년도 제25기 정기주주총회에서 선임되었으며 임기는 3년입니다.
- 주2) 김훈 사내이사는 2023년도 제24기 정기주주총회에서 선임되었으며 임기는 3년입니다.
- 주3) 정성욱 사외이사는 2023년도 제24기 정기주주총회에서 선임되었으며 임기는 3년입니다.
- 주4) 김남수 사외이사는 2024년도 제25기 정기주주총회에서 선임되었으며 임기는 3년입니다.
- 주5) 한상범 사외이사는 2024년도 제25기 정기주주총회에서 선임되었으며 임기는 3년입니다.
- 주6) 김범 사외이사는 2025년도 제26기 정기주주총회에서 선임되었으며 임기는 3년입니다.

## ■ 이사회 의 권한 내용

- 1) 이사회는 정관 제5장에 따라 회사 업무의 중요사항을 결의함.
- 2) 이사회는 상법 제393조의2에 의거 다음 각 호의 이사회 심의 및 의결을 거쳐야 함.
  - 주주총회의 승인을 요하는 사항의 제안
  - 대표이사의 선임 및 해임
  - 위원회의 설치와 그 위원의 선임 및 해임
  - 정관에서 정하는 사항

## 마. 사외이사의 전문성

### (1) 사외이사 직무수행 지원조직

- 경영지원부문 법무팀
- 주요 업무 : 이사회 운영 및 사외이사 직무수행 지원
- 소속팀 직원의 현황 : 6명

부서명	직원수	직위(근속연수)	지원업무 담당기간	주요활동 내역
법무팀	6명	책임 4명, 선임 2명 (평균 1.9년)	평균 1.9년	사외이사에 대한 이사회 안건의 사전 설명, 사외이사 직무수행에 필요한 요청사항에 대한 지원 등의 업무를 수행, 사외이사 워크숍, 세미나 교육 등 개최 및 일정 등 수립

주) 근속연수는 당사에 근무한 재직기간을 기준으로 산정하였습니다.

### (2) 사외이사 대상 교육

#### [사외이사 교육 및 워크숍 실시 현황]

Date of training	Training administrator	Attending outside directors	Reason for non-attendance	Main training contents
2023.01.06	법무팀, 재무회계팀	위경우, 윤일구, 신영수	-	신규 외부감사인 선정

2023.01.26	법무팀, 경영진단/개선팀, 재무회계팀, 내부회계관리Part	위경우, 윤일구, 신영수	-	내부감사 부서 업무실적 및 계획 보고, 외부감사인인 감사진행 상황 및 핵심감사항목 보고, 내부회계관리제도 운영실태 보고
2023.02.22	법무팀, 경영진단/개선팀	위경우, 윤일구, 신영수	-	내부회계관리제도 운영실태 평가결과, 내부감사장치 가동현황 평가, 감사위원회의 감사보고
2023.07.26	법무팀, 경영진단/개선팀, 내부회계관리Part	위경우, 윤일구, 신영수	-	내부회계관리제도 운영실태 점검 계획, 내부감사부서 '23년 상반기 실적 및 하반기 계획 보고
2024.01.25	법무팀, 윤리사무국	위경우, 정성욱, 신영수	-	내부감사 부서 업무실적 및 계획 보고
2024.02.28	법무팀, 윤리사무국	위경우, 정성욱, 신영수	-	'23년 내부회계관리제도 운영실태 평가, '23년 내부감사장치 가동현황 점검, '23년 감사위원회의 감사보고서 점검
2024.04.11	딜로이트안진회계법인 (외부교육)	위경우, 정성욱, 김남수	-	ESG 트렌드 및 동향, 2024년 ESG 주요 이슈
2024.07.25	법무팀, 내부통제팀, 경영진단/개선팀	위경우, 정성욱, 김남수	-	내부회계관리제도 운영 실태 점검 계획, 내부감사부서 실적 보고 및 하반기 계획 보고
2024.11.12	ES사업담당	위경우, 정성욱, 김남수, 한상범	-	자사 방열기판 사업의 이해
2025.01.22	법무팀, 윤리사무국	위경우, 정성욱, 김남수	-	내부감사 부서 업무실적 및 계획 보고
2025.02.28	법무팀, 윤리사무국	위경우, 정성욱, 김남수	-	내부회계관리제도 운영실태 평가, 내부감사장치 가동현황 점검, 감사위원회의 감사보고서 점검
2025.04.18	딜로이트안진회계법인 (외부교육)	김범, 정성욱, 김남수	-	ESG 트렌드 및 동향, 2025년 ESG 주요 이슈
2025.04.25	법무팀	김범, 정성욱, 김남수, 한상범	-	이사의 역할과 법적 책임

## 2. Matters related to the audit system

### 가. 감사위원회

#### (1) 감사위원 현황

Name	Whether an outside director	Professional background	Related to accounting and financial experts		
			Whether applicable	Type of expert	Relevant experience
김범	Yes	University of Alabama 재무학 박사 숭실대학교 금융학부 교수 (2008년~현재) 수협중앙회 리스크관리위원 (2021년~현재) 한국금융학회 부회장 (2024년~현재)	Yes	회계, 재무분야 학위 보유자	University of Alabama 재무학(박사) 숭실대학교 금융학부 교수 (2008년~현재) 수협중앙회 리스크관리위원 (2021년~현재) 한국금융학회 부회장 (2024년~현재)

정성욱	Yes	연세대학교 전자공학과 공학사, 연세대학교 전자공학과 공학석사 University of Illinois at Urbana Champaign 공학박사  삼성전자㈜ 반도체 부문, 수석연구원 (1989년~2001년) T-RAM Inc., San Jose, Principal Engineer (2001년~2003년) Qualcomm Inc., San Diego, Principal Engineer/Manager (2003년~2006년)  연세대학교 전기전자공학부 교수 (2006년~현재) 한국전기전자학회 이사 (2016년~2018년) 연세대학교 전기전자공학과 학과장 (2016년~2018년) 연세대학교 시스템반도체공학과 설립위원장 (2019년~2021년) 연세대학교 시스템반도체공학과 학과장 (2021년~2022년) 연세대학교 공학연구원 원장 (2021년~2022년)	-	-	-
김남수	Yes	서울대학교 전자공학과 학사 KAIST 전기전자공학과 석사 KAIST 전기전자공학과 박사  서울대학교 전기정보공학부 교수 (1998년~현재) 서울대학교 초실감융합기술연구센터 센터장 (2012년~2016년) 서울대학교 뉴미디어통신공동연구소 소장 (2016년~2019년) 삼성종합기술원 선임연구원 (1993년~1998년)	-	-	-

주1) 김남수 사외이사 및 감사위원회 위원은 2024년도 제25기 정기주주총회에서 선임되었으며 임기는 3년입니다.

주2) 김범 사외이사 및 감사위원회 위원장은 2025년도 제26기 정기주주총회에서 선임되었으며 임기는 3년입니다.

## (2) 감사위원회 위원의 독립성

감사위원회 위원은 전원(3인)이 상법상 결격사유가 없는 사외이사로 구성하여 독립성을 견지하고 있으며, 감사위원 선임은 이사회가 엄격한 심사를 거친 후 주주총회에서 최종적으로 선임되었습니다.

당사는 상법 등 관련 법령상의 절차를 준수하고 위원회의 구성, 권한 및 직무영역 등을 감사위원회 규정에 정의하여 감사업무를 수행하고 있습니다.

선출기준의 주요내용	선출기준의 충족여부	관련 법령 등
3명의 이사로 구성	충족(3명)	상법 제415조의2 제2항
사외이사가 위원의 3분의 2 이상	충족(전원 사외이사)	
위원 중 1명 이상은 회계 또는 재무전문가	충족(김범 1인)	상법 제542조의11 제2항
감사위원회의 대표는 사외이사	충족	
그 밖의 결격요건(최대주주의 특수관계자 등)	충족(해당사항 없음)	상법 제542조의11 제3항

감사위원	선임배경	추천인	회사와의 거래	최대주주 또는
------	------	-----	---------	---------

				주요주주와의 관계
김범	재무 및 회계 전문가로서 책임자로 판단되어 선임	이사회	해당사항 없음	해당사항 없음
정성욱	반도체 전문가로서 책임자로 판단되어 선임	이사회	해당사항 없음	해당사항 없음
김남수	전기/전자 공학 전문가로서 책임자로 판단되어 선임	이사회	해당사항 없음	해당사항 없음

### (3) 감사위원회의 활동

회사	개최일자	의안내용	가결 여부	사외이사			비고
				위경우 (출석률: 100%)	정성욱 (출석률: 100%)	김남수 (출석률: 100%)	
				찬반여부			
1	2025.01.22	보고 1. 2024년 4분기 경영실적 및 2024년 연간실적 보고의 건 2. 내부회계관리제도 운영실태 보고의 건 3. 제26기 재무제표 및 영영보고서 보고의 건 4. 외부감사인의 감사진행 상황보고의 건	보고사항	-	-	-	-
				-	-	-	
				-	-	-	
				-	-	-	
		승인 1. 외부감사인의 감사보수, 감사시간, 감사에 필요한 인력에 관한 사항 승인의 건 2. 내부회계관리규정 개정 승인의 건	가결	찬성	찬성	찬성	-
				찬성	찬성	찬성	
2	2025.02.18	승인 1. 내부회계관리제도 운영실태에 대한 감사위원회의 평가보고서 승인의 건 2. 내부감사장치 가동현황에 대한 감사위원회의 평가의견서 승인의 건 3. 재무제표 및 영영보고서에 대한 감사위원회의 감사보고서 승인의 건	가결	찬성	찬성	찬성	-
				찬성	찬성	찬성	
				찬성	찬성	찬성	

회사	개최일자	의안내용	가결 여부	사외이사			비고
				김범 (출석률: 100%)	정성욱 (출석률: 100%)	김남수 (출석률: 100%)	
				찬반여부			
3	2025.04.25	보고 1. 2025년 1분기 경영실적 보고의 건 2. 외부감사인의 연간 감사계획 및 감사진행 상황 보고의 건	보고사항	-	-	-	-
				-	-	-	
		승인 1. 감사위원회 위원장 선임의 건 2. 외부감사인 감사활동 확인의 건	가결	찬성	찬성	찬성	-
				찬성	찬성	찬성	
4	2025.07.24	보고 1. 2025년 2분기 경영실적 보고의 건 2. 외부감사인과의 비감사용역계약 체결 보고의 건 3. 외부감사인의 감사 진행상황 보고의 건	보고사항	-	-	-	-
				-	-	-	
				-	-	-	
5	2025.11.04	보고 1. 2025년 3분기 경영실적 보고의 건 2. 외부감사인과의 비감사용역계약 체결 보고의 건 3. 외부감사인의 감사 진행상황 보고의 건	보고사항	-	-	-	-
				-	-	-	
				-	-	-	
6	2025.12.11.	승인 1. 외부감사인 선정의 건	가결	찬성	찬성	찬성	-

### (4) 감사위원회 교육 실시 현황

Date of training	Training administrator	Attending audit committee members	Reason for non-attendance	Main training contents
2023.11.08	상일회계법인	위경우, 정성욱, 신영수	-	감사위원회 관련 제도 및 운영 트렌드
2024.11.01	상일회계법인	위경우, 정성욱, 김남수	-	내부회계관리제도 주요 운영 현황 및 이슈, 인증 의견 Trend(감사위원 교육)

2025.01.22	법무팀, 경영진단/개선팀	위경우, 정성욱, 김남수	-	내부감사 부서 업무실적 및 계획 보고
2025.02.18	법무팀, 윤리사무국	위경우, 정성욱, 김남수	-	'24년 내부회계관리제도 운영실태 평가, '24년 내부감시장치 가동현황 점검, '24년 감사위원회의 감사보고서 점검
2025.07.24	법무팀, 내부통제팀, 경영진단/개선팀	김범, 정성욱, 김남수	-	내부회계관리제도 운영 실태 점검 계획, 내부감사부서 실적 보고 및 하반기 계획 보고
2025.11.04	상일회계법인	김범, 정성욱, 김남수	-	내부회계관리제도 최근 동향

### (5) 감사위원회 지원조직 현황

Department (Team) name	Number of employees (persons)	Position (years of service)	Main activities
법무팀	6	책임 4명, 선임 2명 (평균 1.9년)	감사위원회 운영 및 직무수행 지원, 감사위원회 교육 및 워크숍 등 개최 및 일정 수립
윤리사무국	3	책임 3명 (평균 3.8년)	내부회계관리제도 평가 지원, 감사권한 행사 지원

### 나. 준법지원인에 관한 사항

#### (1) 준법지원인의 인적사항 및 주요경력

성명	출생연월	주요경력	선임일
김경선	1985.04.	- 고려대학교 법학 학사 - 한양대학교 법학전문대학원 전문석사 - 변호사(한국) - 법무법인 로드맵 변호사 - 주성엔지니어링(주) 법무파트장 - (주)LX세미콘 법무팀	2025.07.24

주) 김경선 준법지원인은 변호사로서, 상법 제542조의13 제5항에 따른 준법통제기준 및 준법지원인의 요건을 갖추었습니다.

#### (2) 준법지원인 등의 주요 활동내역 및 그 처리결과

당사의 준법통제기준의 유효성을 평가하고, 그 준수여부를 점검한 결과 당사의 준법통제기준은 다음과 같이 제반 법규 및 표준 준법통제기준에 따라 유효하게 작성되어 준수되고 있습니다.

점검 일시	주요 점검 내용	점검 결과
상시	상법에서 정하는 사항이 준법통제기준에 규정되어 있는지 확인	준법통제기준의 내용 - 상법 및 표준 준법통제기준의 요구사항에 따라 적정하게 제정됨.
	준법통제 체제, 절차, 장치, 교육, 준법지원인 관련 사항 등이 유효하게 구축되어 있는지 확인	법적 위험의 평가 및 관리체제 - 법적 위험을 유형화하고, 유형별 세부적 점검 항목을 준비 중임.
		준법지원인의 독립적 업무수행체제 - 준법지원인은 이사회에서 선임되었으며, 임기가 보장되어 있음.
	위험 행위 유형화, 준법점검, 준법지원인 관련 사항 등이 적절히 수행되고 있는지 확인	위반행위에 대한 제재체제 - 관련 내용이 취업규칙, 징계규정에 적정하게 반영됨.
준법점검 및 보고체제 - 관련 내용이 취업규칙, 징계규정에 적정하게 반영됨.		
	준법점검 및 보고체제 - 연간 상시 준법점검 실시를 준비 중이고, 이사회에 보고하는 프로세스를 마련하여 운영함.	

### (3) 준법지원인 등 지원조직 현황

Department (Team) name	Number of employees (persons)	Position (years of service)	Main activities
법무팀	6	책임 4명, 선임 2명 (평균 1.9년)	준법통제기준 운영관련 주요사항

## 3. Matters related to general shareholders' meeting, etc.

### 가. 투표제도 현황

(Record date: 2025.12.31 )

Types of voting system	Concentrated voting system	Paper voting system	Electronic voting system
Introduction status	Not Adopted	Not Introduced	Introduced
Implementation status	-	-	제24기('23년도) 정기주총 제25기('24년도) 정기주총 제26기('25년도) 정기주총

주1) 당사는 의결권대리행사권유제도를 실시하고 있으며, 위임방법에는 서면위임장을 직접 교부, 우편 또는 모사전송(FAX), 인터넷 홈페이지 등에 게시, 전자우편으로 전송하는 방법이 있습니다.

주2) 집중투표제에 대해 상법 382조의2에 의거 발행주식총수의 3%에 해당하는 주식을 소유한 주주가 집중투

표의 방법으로 이사를 선임할 것을 요청할 수 있습니다. 당사는 서면투표제에 관한 사항을 정관에 정하고 있지 않으며, 이사회 결의로 전자투표제를 시행할 수 있습니다. 2021년 1월 27일에 제1차 이사회 결의로 전자투표제 시행에 대해 승인받았습니다.

#### 나. 소수주주권의 행사

공시대상 기간 중 해당사항이 없습니다.

#### 다. 경영권 경쟁

공시대상 기간 중 해당사항이 없습니다.

#### 라. 의결권 현황

(Record date: 2025.12.31 ) (Unit: shares)

Category	Type of shares	Number of shares	Note
Total number of shares issued (A)	보통주	16,264,300	-
	우선주	-	-
Number of non-voting shares (B)	보통주	-	-
	우선주	-	-
Number of shares excluded from exercising voting rights under the articles of incorporation(C)	보통주	-	-
	우선주	-	-
Number of shares restricted from exercising voting rights by other laws (D)	보통주	-	-
	우선주	-	-
Number of shares with restored voting rights (E)	보통주	-	-
	우선주	-	-
Number of voting shares (F = A - B - C - D + E)	보통주	16,264,300	-
	우선주	-	-

#### 마. 주식사무

구분	내용
----	----

정관상 신주인수권의 내용	<p>① 주주는 그가 소유한 주식의 수에 비례하여 신주의 배정을 받을 권리를 갖는다.</p> <p>② 회사는 제1항의 규정에도 불구하고 다음 각 호의 경우에는 주주 이외의 자에게 신주를 배정할 수 있다.</p> <ol style="list-style-type: none"> <li>1. 「자본시장과 금융투자업에 관한 법률」 제165조의6의 규정에 의하여 이사회 결의로 일반 공모증자 방식으로 신주를 발행 하는 경우</li> <li>2. 「상법」 제542조의3의 규정에 의한 주식매수선택권의 행사로 인하여 신주를 발행하는 경우</li> <li>3. 발행하는 주식총수의 100분의 20 범위 내에서 우리사주조합원에게 주식을 우선 배정하는 경우</li> <li>4. 상법 제418조 제2항의 규정에 따라 신기술의 도입, 재무구조 개선 등 회사의 경영상 목적을 달성하기 위하여 필요한 경우</li> <li>5. 주권을 유가증권시장 또는 코스닥시장에 상장하기 위하여 신주를 모집하거나 인수인에게 인수하게 하는 경우</li> <li>6. 회사가 경영상 필요로 외국인투자촉진법에 의한 외국인투자를 위하여 신주를 발행하는 경우</li> <li>7. 발행주식 총수의 100분의 50을 초과하지 않는 범위 내에서 주식 예탁증서(DR)발행에 따라 신주를 발행하는 경우</li> </ol> <p>③ 신주인수권의 포기 또는 상실에 따른 주식과 신주배정에서 발생 한 단주에 대한 처리방법은 이사회 결의로 정한다.</p> <p>④ 제2항에 따라 주주외의 자에게 신주를 배정하는 경우 상법 제416조 제1호, 제2호, 제2호의2, 제3호 및 제4호에서 정하는 사항을 그 납입기일의 2주 전까지 주주에게 통지 하거나 공고하여야 한다.</p>
결산일	12월 31일
정기주주총회 시기	매 사업연도 종료 후 3개월 이내
주주명부 폐쇄시기	매년 1월 1일 ~ 1월 7일 (주주명부 폐쇄기준일: 매년 12월 31일)
주권의 종류	1주권, 5주권, 10주권, 50주권, 100주권, 500주권, 1,000주권, 10,000주권 (8권종)
명의개서 대리인	한국예탁결제원 / 부산광역시 남구 문현금융로 40 부산국제금융센터(BIFC) / (Tel) 051-519-1500
공고방법	회사의 공고는 회사의 인터넷 홈페이지( <a href="https://www.lxsemicon.com">https://www.lxsemicon.com</a> )에 한다. 다만, 전산장애 또는 그 밖의 부득이한 사유로 회사의 인터넷 홈페이지에 공고할 수 없는 때에는 서울특별시 내에서 발행하는 일간 매일경제신문에 한다.

## 바. 주주총회 의사록 요약

주총일자	안건	주주제안 안건 여부	주요 논의내용	결의내용
제26기 정기주주총회 (2025.03.20)	<ol style="list-style-type: none"> <li>1. 제26기 연결재무제표 및 재무제표 승인의 건</li> <li>2. 이사 선임의 건 - 사외이사 김범</li> <li>3. 감사위원회 위원 선임의 건 - 감사위원 김범</li> <li>4. 이사 보수 한도 승인의 건</li> </ol>	<p>해당사항 없음</p> <p>해당사항 없음</p> <p>해당사항 없음</p> <p>해당사항 없음</p>	<p>재무제표 승인</p> <p>등기이사 선임</p> <p>등기이사 선임</p> <p>보수한도 승인</p>	<p>가결</p> <p>가결</p> <p>가결</p> <p>가결</p>
제25기 정기주주총회 (2024.03.21)	<ol style="list-style-type: none"> <li>1. 제25기 연결재무제표 및 재무제표 승인의 건</li> <li>2. 정관 변경 승인의 건</li> <li>3. 이사 선임의 건 <ol style="list-style-type: none"> <li>3-1호 : 사내이사 이윤태 선임의 건</li> <li>3-2호 : 기타비상무이사 노진서 선임의 건</li> <li>3-3호 : 사외이사 한상범 선임의 건</li> </ol> </li> <li>4. 감사위원회 위원이 되는 사외이사 선임의 건 - 사외이사 김남수</li> <li>5. 이사 보수 한도 승인의 건</li> </ol>	<p>해당사항 없음</p> <p>해당사항 없음</p> <p>해당사항 없음</p> <p>해당사항 없음</p> <p>해당사항 없음</p> <p>해당사항 없음</p>	<p>재무제표 승인</p> <p>배당절차 개선</p> <p>등기이사 선임</p> <p>등기이사 선임</p> <p>등기이사 선임</p> <p>등기이사 선임</p> <p>보수한도 승인</p>	<p>가결</p> <p>가결</p> <p>가결</p> <p>가결</p> <p>가결</p> <p>가결</p>
제24기 정기주주총회 (2023.03.23)	<ol style="list-style-type: none"> <li>1. 제24기 연결재무제표 및 재무제표 승인의 건</li> <li>2. 정관 변경 승인의 건</li> <li>3. 이사 선임의 건 <ol style="list-style-type: none"> <li>3-1호 : 사내이사 손보익 선임의 건</li> <li>3-2호 : 사내이사 김훈 선임의 건</li> <li>3-3호 : 사외이사 정성욱 선임의 건</li> </ol> </li> <li>4. 감사위원회 위원 선임의 건 - 사외이사 정성욱</li> <li>5. 이사 보수 한도 승인의 건</li> </ol>	<p>해당사항 없음</p> <p>해당사항 없음</p> <p>해당사항 없음</p> <p>해당사항 없음</p> <p>해당사항 없음</p> <p>해당사항 없음</p>	<p>재무제표 승인</p> <p>감사위원 선임</p> <p>결의요건 명시</p> <p>등기이사 선임</p> <p>등기이사 선임</p> <p>등기이사 선임</p> <p>등기이사 선임</p> <p>보수한도 승인</p>	<p>가결</p> <p>가결</p> <p>가결</p> <p>가결</p> <p>가결</p> <p>가결</p>

주) 상기 주주총회 진행과정에서 안건의 내용이 수정된 내역은 없습니다.

## VII. Matters Related to Shareholders

### 가. 최대주주 및 특수관계인의 주식소유 현황

(Record date: 2025.12.31 ) (Unit: shares, %)

Name	Relationship	Type of shares	Number of shares held and shareholding ratio				Note
			Beginning of the period		End of the period		
			Number of shares	Shareholding ratio	Number of shares	Shareholding ratio	
(주)LX홀딩스	최대주주	보통주	5,380,524	33.08	5,380,524	33.08	-
이윤태	계열회사 임원	보통주	2,500	0.02	3,500	0.02	-
최성관	계열회사 임원	보통주	1,600	0.01	1,600	0.01	-
Total		보통주	5,384,624	33.11	5,385,624	33.11	-
		-	-	-	-	-	-

주1) 이윤태 대표이사는 2024년 1월 23일 장내매수를 통해 2,500주를 신규 취득 하였습니다.

주2) 이윤태 대표이사는 2025년 11월 11일 장내매수를 통해 1,000주를 취득 하였습니다.

### 나. 최대주주의 주요경력 및 개요

본 보고서 작성기준일 현재 최대주주와 관련된 사항은 다음과 같습니다.

#### (1) 최대주주(법인 또는 단체)의 기본정보

Name	Number of investors (persons)	CEO (Representative member)		Executor (Executive member)		Largest shareholder (Largest investor)	
		Name	Ratio (%)	Name	Ratio (%)	Name	Ratio (%)
(주)LX홀딩스	54,884	구본준	20.37	-	-	구본준	20.37
		노진서	-	-	-	-	-

주) 출자자수는 2025년 12월 31일이며, 지분율은 보통주 기준입니다.

#### [법인 또는 단체의 대표이사, 업무집행자, 최대주주의 변동내역]

Date of change	CEO (Representative member)		Executor (Executive member)		Largest shareholder (Largest investor)	
	Name	Ratio (%)	Name	Ratio (%)	Name	Ratio (%)
2021.05.03	구본준	7.72	-	-	구광모	15.95
2021.05.03	송치호	-	-	-	-	-

2021.12.14	구본준	40.04	-	-	구본준	40.04
2021.12.27	구본준	20.37	-	-	구본준	20.37
2022.03.29	노진서	-	-	-	-	-

- 주1) 2021년 5월 3일 이사회를 통해 구본준, 송치호 대표이사가 신규 선임되었습니다.
- 주2) 2021년 12월 14일 주식 장외매매로 최대주주가 구광모 (주)LG 대표이사 회장에서 구본준 (주)LX홀딩스 대표이사 회장으로 변경되었습니다.
- 주3) 2021년 12월 27일 구본준 (주)LX홀딩스 대표이사 회장의 주식 증여로 지분율이 하락하였습니다.
- 주4) 2022년 3월 29일 송치호 대표이사가 사임하였으며, 2022년 3월 29일 노진서 대표이사가 신규 선임되었습니다.
- 주5) 지분율은 보통주 기준입니다.

## (2) 최대주주(법인 또는 단체)의 최근 결산기 재무현황

당사 최대주주인 (주)LX홀딩스의 2025년 12월말 기준 재무현황입니다.

(Unit: KRW million)

Category	
Name of corporation or organization	(주)LX홀딩스
Total assets	1,408,478
Total liabilities	328,010
Total equity	1,080,468
Sales	104,120
Operating income	70,153
Profit	75,767

- 주1) 2025년 12월말 별도재무제표 기준입니다.
- 주2) 2025년 12월말 상세 재무현황은 2026년 3월 내에 공시될 (주)LX홀딩스 사업보고서를 참고하시기 바랍니다.

## (3) 사업현황 등 회사 경영 안정성에 영향을 미칠 수 있는 주요 내용

당사 최대주주인 (주)LX홀딩스는 2021년 5월 1일을 분할기일로 하여 (주)LG로부터 인적분할되어 설립되었으며, 2021년 5월 27일 유가증권시장에 재상장되었습니다. (주)LX홀딩스는 2025년 12월말 현재 (주)LX인터내셔널, (주)LX하우시스, (주)LX세미콘, (주)LX엠엠에이, (주)LX엠디아이, (주)LX벤처스 등의 주식 소유를 통해 제반사업 내용을 지배하는 지주회사입니다. (주)LX홀딩스의 주 수입원은 배당수익, 상표권 사용수익 등으로 구성되어 있습니다.

## 다. 최대주주 변동내역

Details of changes in the largest shareholder

(Record date: 2025.12.31 ) (Unit: shares, %)

Date of change	Name of the largest	Number of shares held	Shareholding ratio	Cause of change	Note
----------------	---------------------	-----------------------	--------------------	-----------------	------

	shareholder				
2021.05.03	(주)LX홀딩스	5,384,624	33.11	(주)LG 인적분할로 인한 주식승계	-

주1) 기존 최대주주였던 (주)LG의 인적분할에 따라 최대주주가 (주)LG에서 (주)LX홀딩스로 변경되었습니다  
(분할등기일 2021년 5월 3일).

주2) 상기 소유주식수 및 지분율은 최대주주 변동일 당시 최대주주와 특수관계인이 소유하고 있는 주식을 합산 하였습니다.

## 라. 주식의 분포

### (1) 주식 소유현황

(Record date: 2025.12.31 ) (Unit: shares)

Category	Shareholder name	Number of shares held	Shareholding ratio (%)	Note
Shareholders holding a 5% or more stake	(주)LX홀딩스	5,380,524	33.08	-
	국민연금공단	898,309	5.52	-
Employee Stock Ownership Association		3,440	0.02	-

### (2) 소액주주 현황

#### Status of Minority Shareholders

(Record date: 2025.12.31 ) (Unit: shares)

Category	Shareholders			Shares held			Note
	Number of minority shareholders	Total number of shareholders	Ratio (%)	Number of minority shares	Total number of shares issued	Ratio (%)	
Minority shareholders	48,418	48,424	99.99	9,952,220	16,264,300	61.19	-

### (3) 주가 및 주식거래실적

당사 보통주식의 최근 6개월간 주가 및 거래량은 다음과 같습니다.

(단위 : 원, 주)

종류	2025년					
	7월	8월	9월	10월	11월	12월

주가	최고	66,700	57,100	56,500	59,300	56,500	53,500
	최저	55,000	52,800	51,800	55,000	49,650	49,150
	평균	63,017	54,415	54,023	58,028	52,038	51,481
거래량	최고(일)	135,854	91,691	90,994	154,852	166,687	133,159
	최저(일)	17,871	13,581	18,931	38,154	19,977	27,603
	월간 계	888,011	565,715	1,044,199	1,205,203	1,317,493	1,197,812

※ 최고·최저 주가 및 거래량은 해당일자의 종가 및 일 거래량을 기준으로 하였습니다.

# VIII. Matters Related to Executives and Employees, etc.

## 1. Status of executives and employees, etc.

### 가. 임원의 현황

(Record

2025.12.31 )

(Unit: shares)

date:

Name	Gender	Birth year and month	Position	Whether registered executive	Whether full-time	Responsibilities	Major career	Number of shares held		Relationship to the largest shareholder	Period of employment	Term expiration date
								Voting share	Non-voting share			
이윤태	Male	1960.07	사장	Executive Directors	Full-time	대표이사, 이사회위원장, 재무위원장, ESG위원	KAIST 전기공학(박사) 삼성전기주 대표이사	3,500	-	계열회사(㈜LX세미콘) 등기임원	'23.11.08 ~현재	2027.03.20
김훈	Male	1969.05	상무	Executive Directors	Part-time	전사 경영전반에 대한 업무	고려대학교 경영학(학사) ㈜LX인터내셔널 인니경영관리담당	-	-	계열회사(㈜LX세미콘) 등기임원	'22.11.15 ~ 현재	2026.03.22
노진서	Male	1968.09	이사	Other Non-Executive Directors	Part-time	전사 경영전반에 대한 업무	MIT(석사) LG전자주 전략부문 부사장	-	-	최대주주(㈜LX홀딩스) 등기임원	'21.03.18 ~ 현재	2027.03.20
정성욱	Male	1965.06	이사	Outside Director	Part-time	전사 경영전반에 대한 업무, 감사위원, ESG위원장	Illinois Univ.(Urbana Champaign) 전자공학(박사) 연세대학교 전기전자공학부 교수	-	-	해당사항 없음	'23.03.23 ~ 현재	2026.03.22
한성범	Male	1955.06	이사	Outside Director	Part-time	전사 경영전반에 대한 업무	스티븐슨공대 재료공학(박사) LG디스플레이주 대표이사 부회장	-	-	해당사항 없음	'24.03.21 ~ 현재	2027.03.20
김남수	Male	1965.10	이사	Outside Director	Part-time	전사 경영전반에 대한 업무, 감사위원, ESG위원	KAIST 전기 및 전자공학(박사) 서울대학교 전기정보공학부 교수	-	-	해당사항 없음	'24.03.21 ~ 현재	2027.03.20
김범	Male	1968.07	이사	Outside Director	Part-time	전사 경영전반에 대한 업무, 감사위원장, ESG위원	University of Alabama 재무학(박사) 충실대학교 금융학부 교수	-	-	해당사항 없음	'25.03.20 ~ 현재	2026.03.19
구본준	Male	1951.12	회장	Not Registered	Full-time	전사 경영전반에 대한 업무	시카고대 경영학(석사) ㈜LG 부회장	-	-	최대주주(㈜LX홀딩스) 등기임원	'21.05.11 ~ 현재	-
나준호	Male	1968.09	부사장	Not Registered	Full-time	전략마케팅부문장	인하대학교 전자공학(석사) LG반도체주 메모리연구소	20,636	-	계열회사(㈜LX세미콘) 미등기임원	'01.01.19 ~ 현재	-
윤호권	Male	1968.01	전무	Not Registered	Full-time	마케팅담당	The Ohio State Univ. 전자공학(박사) 어보브반도체 영업마케팅본부장	-	-	계열회사(㈜LX세미콘) 미등기임원	'24.08.05 ~ 현재	-
조정호	Male	1969.04	전무	Not Registered	Full-time	상품기획담당	KAIST 전기공학(석사) 삼성전자주 System LSI 전략마케팅실	-	-	계열회사(㈜LX세미콘) 미등기임원	'24.02.01 ~ '26.01.15	-
나영선	Male	1971.05	상무	Not Registered	Full-time	개발부문장	한양대학교 전기전자컴퓨터공학(박사) LG전자주 SIC센터 DIC사업팀	3,500	-	계열회사(㈜LX세미콘) 미등기임원	'15.07.01 ~ 현재	-
한영수	Male	1971.09	상무	Not Registered	Full-time	제품 기획, 연구개발 등 총괄	KAIST 재료공학(박사) ㈜LG 기획팀 상무	-	-	계열회사(㈜LX세미콘) 미등기임원	'21.01.01 ~ 현재	-
박정현	Male	1972.01	이사	Not Registered	Full-time	연구개발	경북대학교 반도체공학(석사) ㈜LX세미콘 생산기술담당	-	-	계열회사(㈜LX세미콘) 미등기임원	'18.03.19 ~ 현재	-
이지연	Female	1976.11	이사	Not Registered	Full-time	연구개발	서강대학교 전자공학(박사) LG전자주 SIC센터 지능형 SoC개발실	200	-	계열회사(㈜LX세미콘) 미등기임원	'19.08.12 ~ 현재	-
전현규	Male	1971.02	이사	Not Registered	Full-time	연구개발	KAIST 전기 및 전자공학(박사) 한국전자통신연구원	20,691	-	계열회사(㈜LX세미콘) 미등기임원	'03.09.01 ~현재	-
김현호	Male	1976.09	이사	Not Registered	Full-time	연구개발	서울대학교 전기및전자공학(석사) LG전자주 SIC센터	-	-	계열회사(㈜LX세미콘) 미등기임원	'15.07.01 ~ 현재	-
문용환	Male	1976.05	이사	Not Registered	Full-time	연구개발	인하대학교 전자공학(박사) ㈜LX세미콘 TV DDI개발담당	131	-	계열회사(㈜LX세미콘) 미등기임원	'04.01.17 ~ 현재	-

박진우	Male	1974.01	이사	Not Registered	Full-time	연구개발	경북대학교 전자공학(석사) LG전자주 SIC센터	-	-	계열회사(㈜LX세미콘) 미등기임원 ~ 현재	'21.12.20 ~ 현재	-
이종환	Male	1976.11	이사	Not Registered	Full-time	경영전략	성균관대학교 고분자공학(학사) ㈜LX홀딩스 경영전략팀	-	-	계열회사(㈜LX세미콘) 미등기임원 ~ 현재	'22.11.15 ~ 현재	-
사공영재	Male	1969.01	이사	Not Registered	Full-time	경영자문	Aalto Univ. MBA(석사) LG전자주 SIC센터 SoC생산운영팀	-	-	계열회사(㈜LX세미콘) 미등기임원 ~ 현재	'18.02.20 ~ 현재	-
이민호	Male	1973.02	이사	Not Registered	Full-time	경영자문	한양대학교 전자공학(석사) LG전자주 SIC센터 LSI팀	-	-	계열회사(㈜LX세미콘) 미등기임원 ~ 현재	'17.04.17 ~ 현재	-
정용익	Male	1975.02	이사	Not Registered	Full-time	경영자문	고려대학교 전자공학(석사) 매그니칩반도체(유) Display Solution Division	3	-	계열회사(㈜LX세미콘) 미등기임원 ~ 현재	'06.06.01 ~ 현재	-

- 주1) 미등기임원(나준호, 전현규, 문용환, 정용익)의 경우 우리사주(무상주) 배정분을 포함하였습니다.
- 주2) 나준호 부사장은 2025년 1월 1일자로 전무에서 부사장으로 승진하였습니다.
- 주3) 윤호권 전무는 2025년 1월 1일자로 상무에서 전무로 승진하였습니다.
- 주4) 조장호 전무는 2025년 1월 1일자로 상무에서 전무로 승진하였습니다.
- 주5) 문용환 이사는 2025년 1월 1일자로 신규 선임되었습니다.
- 주6) 박진우 이사는 2025년 1월 1일자로 신규 선임되었습니다.
- 주7) 이종화 이사는 2025년 1월 1일자로 신규 선임되었습니다.
- 주8) 김범 이사는 2025년 3월 20일자로 사외이사로 신규 선임되었습니다.
- 주9) 위경우 이사는 2025년 3월 22일자로 사외이사 임기가 만료되었습니다.
- 주10) 김언영 이사는 2025년 3월 31일자로 퇴임하였습니다.
- 주11) 황경하 이사는 2025년 3월 31일자로 퇴임하였습니다.
- 주12) 김훈 상무는 2025년 11월 12일자로 (주)LX하우시스로 전출되었습니다.
- 주13) 윤일현 상무는 2026년 1월 1일자로 신규 선임되었습니다.
- 주14) 이혁주 이사는 2026년 1월 1일자로 신규 선임되었습니다.
- 주15) 조아서 이사는 2026년 1월 1일자로 신규 선임되었습니다.
- 주16) 권기영 이사는 2026년 1월 1일자로 신규 선임되었습니다.
- 주17) 조장호 전무는 2026년 1월 15일자로 퇴임하였습니다.

**[임원의 겸직현황]**

성명	직명	겸직현황	상근여부
노진서	기타비상무이사	(주)LX홀딩스 대표이사	상근
		(주)LX하우시스 대표이사	상근
		(주)LX엠엠에이 기타비상무이사	비상근
		(주)LX엠디아이 기타비상무이사	비상근
		(주)LX벤처스 기타비상무이사	비상근
		(주)LX글라스 기타비상무이사	비상근

**[보고기간 종료일(2025년 12월 31일) 이후 제출일 현재(2026년 3월 18일)까지 신규 선임 임원 현황]**

성명	성별	출생년월	직위	등기임원여부	상근여부	담당업무	선임일자
윤일현	남	1974.08	상무	미등기임원	상근	연구개발	2026.01.01
이혁주	남	1973.10	이사	미등기임원	상근	경영지원부문장, 내부회계관리자	2026.01.01
조아서	여	1976.08	이사	미등기임원	상근	상품기획	2026.01.01

권기영	남	1975.01	이사	미등기임원	상근	미국법인장	2026.01.01
-----	---	---------	----	-------	----	-------	------------

[보고기간 종료일(2025년 12월 31일) 이후 제출일 현재(2026년 3월 18일)까지 퇴임 임원 현황]

성명	성별	출생년월	직위	등기임원여부	상근여부	담당업무	퇴임일자
조장호	남	1969.04	전무	미등기임원	상근	상품기획담당	2026.01.15

#### 나. 등기임원 선임 후보자 및 해임 대상자 현황

(Record date: 2025.12.31 )

Category	Name	Gender	Birth year and month	Applicability to outside director candidates	Major career	Scheduled date for appointment and dismissal	Relationship to the largest shareholder
Appointment	이혁주	Male	1973.10	사내이사	(現) LX세미콘 경영지원부문장 (前) LX세미콘 재경담당 (前) LG 재경팀 부장	2026.03.26	계열회사(주LX세미콘) 임원
Appointment	정성욱	Male	1965.06	사외이사	(現) 연세대학교 전기전자공학부 교수 (前) Qualcomm Principal Engineer (前) T-RAM Principal Engineer	2026.03.26	해당없음

주) 정성욱 사외이사는 2026년 3월 26일자로 재선임 될 예정입니다.

#### 다. 직원 등 현황

(Record date: 2025.12.31 )

(Unit: KRW million)

Employees										Non-affiliated workers			Note
Business division	Gender	Number of employees					Average years of service	Total annual salary	Average salary per person	Male	Female	Total	
		Workers with no fixed term		Fixed-term workers		Total							
		Total	(Short-hour workers)	Total	(Short-hour workers)								
전체	Male	1,105	0	41	14	1,146	6.81	119,697	104	156	111	267	-
전체	Female	250	0	21	9	271	5.16	19,314	71				-
Total		1,355	0	62	23	1,417	6.49	139,011	98				-

주) 소속 외 근로자에는 파견 및 도급 인원이 포함되어 있습니다.

**(1) 육아지원제도 사용 현황**

구분	당기(27기)	전기(26기)	전전기(25기)
육아휴직 사용자수(남)	20	11	12
육아휴직 사용자수(여)	13	12	6
육아휴직 사용자수(전체)	33	23	18
육아휴직 사용률(남)	15%	5%	4%
육아휴직 사용률(여)	64%	67%	75%
육아휴직 사용률(전체)	27%	19%	9%
육아휴직 복귀 후 12개월 이상 근속자(남)	7	11	3
육아휴직 복귀 후 12개월 이상 근속자(여)	5	8	4
육아휴직 복귀 후 12개월 이상 근속자(전체)	12	19	7
육아기 단축근무제 사용자수	6	8	8
배우자 출산휴가 사용자수	47	35	51

- 주1) 육아휴직 사용자수 : 당해 육아휴직을 시작한 근로자 수
- 주2) 육아휴직 사용률 : 당해 출생자녀에 대해 육아휴직 사용한 근로자수/당해 출생자녀가 있는 근로자 수
- 주3) 육아기 단축근무제 사용자수 : 당해 육아기 단축근무제를 시작한 근로자 수
- 주4) 배우자 출산휴가 사용자수 : 당해 배우자출산휴가를 시작한 근로자 수

**(2) 유연근무제도 사용 현황**

구분	당기(27기)	전기(26기)	전전기(25기)
유연근무제 활용 여부	활용함	활용함	활용함
시차출퇴근제 사용자수	0	0	0
선택근무제 사용자수	1,417	1,460	1,543
원격근무제(재택근무 포함) 사용자수	982	834	513

- 주1) 선택근무제 사용자수 : 당해 연말(공시서류작성기준일) 재직자 수
- 주2) 원격근무제(재택근무 포함) 사용자수 : 당해 1회 이상 원격근무제(재택근무)를 시행한 근로자 수

**[미등기 임원 보수 현황]**

(Record date: 2025.12.31 ) (Unit: KRW million)

Category	Headcount	Total annual salary	Average salary per person	Note
----------	-----------	---------------------	---------------------------	------

Unregistered executive	16	6,894	431	-
------------------------	----	-------	-----	---

## 2. Executive remuneration, etc.

### 가. 이사·감사 전체의 보수 현황

Remuneration status of all directors and auditors

#### (1) 주주총회 승인 금액

(Unit: KRW million)

Category	Headcount	Amount approved by general shareholders' meeting	Note
등기이사 (사외이사, 감사위원회 위원 또는 감사 제외)	3	-	주주총회 승인금액은 등기임원 합산 기준임
사외이사 (감사위원회 위원 또는 감사 제외)	1	-	주주총회 승인금액은 등기임원 합산 기준임
감사위원회 위원 또는 감사	3	-	주주총회 승인금액은 등기임원 합산 기준임
계	7	5,000	-

#### (2) 보수지급금액

##### [이사·감사 전체]

(Unit: KRW million)

Headcount	Total remuneration amount	Average remuneration amount per person	Note
7	2,119	303	-

주1) 인원수는 보고서 작성기준일 현재 기준으로, 기타비상무이사(노진서)를 제외하였습니다.

주2) 보수총액은 자본시장과 금융투자업에 관한 법률 제159조, 동법 시행령 제168조에 따라 당해 사업연도에 재임 또는 퇴임한 등기이사·사외이사·감사위원회 위원이 지급받은 소득세법상의 소득 금액입니다. 당해 사업연도 중 신규 선임 또는 퇴임한 이사의 미등기임원 재임 시 보수 금액을 포함하여 산정하였습니다.

##### [유형별]

(Unit: KRW million)

Category	Headcount	Total	Average	Note
----------	-----------	-------	---------	------

		remuneration amount	remuneration amount per person	
Registered directors (excluding outside directors and member of the Audit Committee)	2	1,825	912	-
Outside directors (excluding members of the Audit Committee)	2	90	45	-
Audit committee members	3	204	68	-
Audit	-	-	-	-

주1) 인원수는 보고서 작성기준일 현재 기준으로, 기타비상무이사(노진서)를 제외하였습니다.

주2) 보수총액은 자본시장과 금융투자업에 관한 법률 제159조, 동법 시행령 제168조에 따라 당해 사업연도에 재임 또는 퇴임한 등기이사·사외이사·감사위원회 위원이 지급받은 소득세법상의 소득 금액입니다. 당해 사업연도 중 신규 선임 또는 퇴임한 이사의 미등기임원 재임 시 보수 금액을 포함하여 산정하였습니다.

주3) 감사위원회 위원 1인당 평균 지급액은 보수총액을 보고서 작성기준일 기준 인원수(3명)로 나누어 계산하였습니다.

### [보수지급기준]

이사·감사의 보수는 주주총회의 승인을 받은 금액 내에서 해당 직위, 담당 직무 등을 감안하여 이사회에서 정한 기준에 따라 집행하고 있습니다.

구분	지급근거	보수체계	보수결정 시 평가항목
등기이사 (사외이사, 감사위원회 위원 제외)	집행임원 인사관리 규정	기본연봉, 역할급, 임원 성과급	- 기본연봉 : 물가상승률, 대외경쟁력, 재무성과 등을 종합적으로 고려 - 역할급 : 직책/직무 및 역할의 중요도를 종합적으로 고려 - 임원성과급 : 사업 및 개인 성과
사외이사 (감사위원회 위원 제외)	사외이사 보수 지급기준	매월 정액 지급	- 사외이사의 보수는 주주총회의 승인을 받은 한도 내에서 당사 경영실적, 대외 경쟁력 등을 종합적으로 고려하여 이사회에서 정한 기준에 따라 집행함.
감사위원회 위원	사외이사 보수 지급기준	매월 정액 지급	- 사외이사의 보수는 주주총회의 승인을 받은 한도 내에서 당사 경영실적, 대외 경쟁력 등을 종합적으로 고려하여 이사회에서 정한 기준에 따라 집행함.

### 나. 이사·감사의 개인별 보수 현황

Remuneration status of directors and auditors receiving KRW 500 million or more

#### (1) 개인별 보수지급금액

(Unit: KRW million)

Name	Position	Total remuneration amount	Remuneration not included in total remuneration
이윤태	사장	1,456	-

## (2) 산정기준 및 방법

(단위 : 백만원)

이름	보수의 종류	총액	산정기준 및 방법
이윤태	근로소득	급여	1,157 - 이사회에서 결정된 임원보수규정에 의거 직급 및 직무, 역할의 중요성 등을 고려하여 1,156.4백만원을 지급함.
		상여	285 - 임원보수규정 중 특별 상여금 규정에 따라 성과평가를 기준으로 이사회에서 결정함. - 전년도 회사의 매출액, 영업이익 등으로 구성된 계량 지표와 핵심과제 평가, 미래 준비를 위한 중장기 중점추진과제 등 비계량지표를 평가하여, 상여금 284.9백만원을 산출·지급함.
		주식매수선택권 행사이익	- 해당사항 없음
		기타 근로소득	14 - 사내규정에 따른 복리후생비 등으로 지급
	퇴직소득	- 해당사항 없음	
	기타소득	- 해당사항 없음	

### 다. 보수지급금액 5억원 이상 중 상위 5명의 개인별 보수현황

Remuneration status of the top 5 individuals with payments of KRW 500 million or more

#### (1) 개인별 보수지급금액

(Unit: KRW million)

Name	Position	Total remuneration amount	Remuneration not included in total remuneration
이윤태	사장	1,456	-
구본준	회장	1,433	-
나준호	부사장	626	-
조장호	전무	510	-

## (2) 산정기준 및 방법

(단위 : 백만원)

이름	보수의 종류	총액	산정기준 및 방법
이윤태	근로소득	급여	1,157 - 이사회에서 결정된 임원보수규정에 의거 직급 및 직무, 역할의 중요성 등을 고려하여 1,156.5백만원을 지급함.
		상여	285 - 임원보수규정 중 특별 상여금 규정에 따라 성과평가를 기준으로 이사회에서 결정함. - 전년도 회사의 매출액, 영업이익 등으로 구성된 계량 지표와 핵심과제 평가, 미래 준비를 위한 중장기 중점추진 과제 등 비계량지표를 평가하여, 상여금 284.9백만원을 산출·지급함.
		주식매수선택권 행사이익	- 해당사항 없음

	기타 근로소득	14	- 사내규정에 따른 복리후생비 등으로 지급	
	퇴직소득	-	- 해당사항 없음	
	기타소득	-	- 해당사항 없음	
구본준	근로소득	급여	1,189 - 이사회에서 결정된 임원보수규정에 의거 지급 등을 고려하여 1,188.8백만원을 지급함.	
		상여	244 - 임원보수규정 중 특별 상여금 규정에 따라 성과평가를 기준으로 이사회에서 결정함. - 전년도 회사의 매출액, 영업이익 등으로 구성된 계량 지표와 핵심과제 평가, 미래 준비를 위한 중장기 중점추진 과제 등 비계량지표를 평가하여, 상여금 243.8백만원을 산출·지급함.	
		주식매수선택권 행사이익	-	- 해당사항 없음
		기타 근로소득	-	- 해당사항 없음
	퇴직소득	-	- 해당사항 없음	
	기타소득	-	- 해당사항 없음	
	나준호	근로소득	급여	517 - 이사회에서 결정된 임원보수규정에 의거 지급 및 직무, 역할의 중요성 등을 고려하여 516.8백만원을 지급함.
상여	106 - 임원보수규정 중 특별 상여금 규정에 따라 성과평가를 기준으로 이사회에서 결정함. - 전년도 회사의 매출액, 영업이익 등으로 구성된 계량 지표와 핵심과제 평가, 미래 준비를 위한 중장기 중점추진 과제 등 비계량지표를 평가하여, 상여금 105.7백만원을 산출·지급함.			
주식매수선택권 행사이익	-		- 해당사항 없음	
기타 근로소득	3		- 사내규정에 따른 복리후생비 등으로 지급	
퇴직소득	-	- 해당사항 없음		
기타소득	-	- 해당사항 없음		
조장호	근로소득	급여	436 - 이사회에서 결정된 임원보수규정에 의거 지급 및 직무, 역할의 중요성 등을 고려하여 436.0백만원을 지급함.	
		상여	67 - 임원보수규정 중 특별 상여금 규정에 따라 성과평가를 기준으로 이사회에서 결정함. - 전년도 회사의 매출액, 영업이익 등으로 구성된 계량 지표와 핵심과제 평가, 미래 준비를 위한 중장기 중점추진 과제 등 비계량지표를 평가하여, 상여금 67.0백만원을 산출·지급함.	
		주식매수선택권 행사이익	-	- 해당사항 없음
		기타 근로소득	7	- 사내규정에 따른 복리후생비 등으로 지급
	퇴직소득	-	- 해당사항 없음	
	기타소득	-	- 해당사항 없음	

**라. 주식매수선택권의 부여 및 행사현황**

보고서 작성기준일 현재 해당사항이 없습니다.

## IX. Matters Related to Affiliated Companies, etc.

### 1. 해당 기업집단의 명칭 및 소속 회사의 명칭

#### 가. 계열회사의 현황(요약)

- 기업집단명 : 엘엑스
- 소속회사명 : (주)엘엑스세미콘 (법인등록번호 : 160111-0089395)

당사는 『독점규제 및 공정거래에 관한 법률』에 의거, 엘엑스 계열에 속한 회사로 2025년 12월 31일 현재 엘엑스계열에는 총 17개의 국내 계열회사(상장사 4개사, 비상장사 13개사)가 있습니다.

(Record date: 2025.12.31 ) (Unit: company)

Name of business group	Number of affiliates		
	Listed	Unlisted	Total
엘엑스	4	13	17

☞ Move to detailed table

#### 나. 계열회사간의 지배·종속 및 출자 현황을 파악할 수 있는 계통도

# 기업집단 엘엑스 지배구조

(25년 12월말 현재)



## 2. 계열회사 중 회사의 경영에 직접 또는 간접으로 영향력을 미치는 회사명과 내용

회사명	내용
(주)LX홀딩스	지주회사

## 3. 회사와 계열회사 간 임원 겸직 현황

(기준일: 2025년 12월 31일)

성명	직위	겸직현황		
		겸직회사명	겸직회사 직위	상근여부
노진서	기타비상무이사	(주)LX홀딩스	대표이사	상근
		(주)LX하우스시스	대표이사	상근
		(주)LX엠엠에이	기타비상무이사	비상근
		(주)LX엠디아이	기타비상무이사	비상근
		(주)LX벤처스	기타비상무이사	비상근
		(주)LX글라스	기타비상무이사	비상근

## 4. 타법인출자 현황(요약)

(Record date:

2025.12.31 )

(Unit: KRW million)

Purpose of investment	Number of investment companies			Total investment amount			
	Listed	Unlisted	Total	Beginning book value	Increase (Decrease)		Ending book value
					Acquisition (Disposal)	Gain (Loss) on valuation	
Management participation	1	6	7	45,151	-	-	45,151
General investment	-	3	3	2,800	11,000	-	13,800
Simple investment	-	1	1	-	-	-	-
Total	1	10	11	47,951	11,000	-	58,951

 Move to detailed table

## X. Details of Transactions with Major Shareholders, etc.

### 가. 대주주등에 대한 신용공여 등

보고서 작성기준일 현재 해당사항이 없습니다.

### 나. 대주주와의 자산양수도 등

보고서 작성기준일 현재 해당사항이 없습니다.

### 다. 대주주와의 영업거래

보고서 작성기준일 현재 해당사항이 없습니다.

### 라. 대주주 이외의 이해관계자와의 거래

자세한 내역은 『Ⅲ. 재무에 관한 사항』의 '5. 재무제표 주석' 중 '27. 특수관계자'를 참고하시기 바랍니다.

# XI. Other Matters Necessary for Investor Protection

## 1. Progress and changes of disclosure information

보고서 작성기준일 현재 해당사항이 없습니다.

## 2. Matters related to contingent liabilities, etc.

### 가. 중요한 소송사건

보고서 작성기준일 현재, 회사 또는 자회사 등이 소송 당사자로 되거나 회사 또는 자회사 등의 재산을 대상으로 소송이 제기된 경우로서 회사의 영업에 중대한 영향을 미칠 가능성이 있는 소송사건은 없는 것으로 판단됩니다.

### 나. 견질 또는 담보용 어음·수표 현황

(기준일 : 2025년 12월 31일)

(단위 : 매, 백만원)

제출처	매수	금액	비고
은행	-	-	-
금융기관(은행제외)	-	-	-
법인	-	-	-
기타(개인)	-	-	-

### 다. 채무보증 현황

보고서 작성기준일 현재 해당사항이 없습니다.

### 라. 그 밖의 우발채무 등

보고서 작성기준일 현재 해당사항이 없습니다.

## 3. Matters related to sanctions, etc.

#### 가. 제재현황

당사 또는 당사의 임직원이 공시대상기간에 회사의 업무수행과 관련하여 상법, 자본시장과 금융투자업에 관한 법률(자본시장법), 주식회사 등의 외부감사에 관한 법률(외감법), 독점규제 및 공정거래에 관한 법률(공정거래법) 등 국내외 금융 및 조세 관련 법령을 위반하여 형사처벌 및 행정상의 조치를 받은 사실이 없습니다.

#### 나. 한국거래소 등으로부터 받은 제재

보고서 작성기준일 현재 한국거래소 등 금융감독당국으로부터 제재조치를 받은 사실이 없습니다.

#### 다. 단기매매차익의 발생 및 반환에 관한 사항

보고서 작성기준일 현재 해당사항이 없습니다.

### 4. Other matters, including material matters occurred after the document preparation date

#### 가. 작성기준일 이후 발생한 주요사항

보고서 작성기준일 현재 해당사항이 없습니다.

#### 나. 합병 등의 사후정보

보고서 작성기준일 현재 해당사항이 없습니다.

#### 다. 외국지주회사의 자회사 현황

보고서 작성기준일 현재 해당사항이 없습니다.

#### 라. 녹색경영

보고서 작성기준일 현재 해당사항이 없습니다.

## XII. Detailed Table

### 1. Status of subsidiaries subject to consolidation (Detailed)

[Move to main text](#)

(Unit: KRW million)

Trade name	Establishment date	Address line 1	Main business	Total assets as of the end of the latest fiscal year	Basis of control relationship	Whether a major subsidiary company
LX Semicon U.S.A., Inc	2012.10	5201 GREAT AMERICA PARKWAY SUITE 460, SANTA CLARA, CA 95054	판매지원 등	1,921	피투자자에 대한 지배력 (K-IFRS 제 1110호 연결재무제표 문단 5~18)	해당사항 없음
LX Semicon China Co., Ltd.	2017.03	Room 1802, 18th Floor, West Tower, Fashion Vanke Center, Chaoyang North Road, Chaoyang District, Beijing, China	판매지원 등	13,032	피투자자에 대한 지배력 (K-IFRS 제 1110호 연결재무제표 문단 5~18)	해당사항 없음
LX Semicon Japan Co., Ltd.	2021.09	Otemachi First Square East Tower, 1-5-1 Otemachi, Chiyoda-ku, Tokyo, Japan	판매지원 등	3,744	피투자자에 대한 지배력 (K-IFRS 제 1110호 연결재무제표 문단 5~18)	해당사항 없음
LX Semicon Taiwan Co., Ltd.	2024.05	3F, No.16, Lane 606, Mingshui Rd, Zhongshan District, Taipei city, Taiwan	판매지원 등	1,440	피투자자에 대한 지배력 (K-IFRS 제 1110호 연결재무제표 문단 5~18)	해당사항 없음

### 2. Status of affiliates (Detailed)

(주)LX홀딩스, (주)LX인터내셔널, (주)LX세미콘, (주)LX하우시스 등 17개 회사는 2025년 12월 31일 현재 『독점규제 및 공정거래에 관한 법률』에 따른 상호출자제한 기업집단으로 지정되었습니다.

#### 가. 국내법인

[Move to main text](#)

(Record date: 2025.12.31 ) (Unit: company)

Whether publicly listed	Number of companies	Company name	Corporation registration No.
Listed	4	(주)엘엑스홀딩스	110111-7875359
		(주)엘엑스인터내셔널	110111-0004632
		(주)엘엑스하우시스	110111-4071207
		(주)엘엑스세미콘	160111-0089395
Unlisted	13	(주)엘엑스엠엠에이	206211-0001805

	(주)엘엑스판토스	110111-0208127
	(주)엘엑스판토스부산신항물류센터	180111-0641133
	(주)헬리스타항공	120111-0528086
	당진탱크터미널(주)	165011-0011709
	(주)에코앤로지스부산	180111-1424877
	(주)포승그린파워	131311-0143077
	(주)그린누리	230111-0286144
	(주)한울타리	110111-6628337
	(주)엘엑스엠디아이	110111-8490932
	(주)엘엑스글라스	110111-7324116
	(주)엘엑스벤처스	110111-8680814
	(주)엘엑스판토스신항에코물류센터	194211-0380600

## 나. 해외법인

번호	계열회사명	소재국
1	LX Hausys America, Inc.	미국
2	LX Hausys Europe GmbH	독일
3	LX Hausys India Private Limited	인도
4	LX Hausys RUS, LLC.	러시아
5	LX Hausys (Wuxi) Co., Ltd.	중국
6	LX Hausys Canada, Inc.	캐나다
7	LX Hausys Mexico., Ltd.	멕시코
8	LX PANTOS LOGISTICS (BEIJING) CO., LTD.	중국
9	LX PANTOS SOLUTIONS INDIA PVT. LTD.	인도
10	LX PANTOS EGYPT, S.A.E.	이집트
11	LX PANTOS LOGISTICS (QINGDAO) CO., LTD.	중국
12	LX PANTOS LOGISTICS (SHANGHAI) CO., LTD.	중국
13	LX PANTOS LOGISTICS (HONGKONG) CO., LTD.	중국
14	LX PANTOS LOGISTICS TAIWAN CO., LTD.	대만
15	PT. LX PANTOS INDONESIA	인도네시아
16	PT. LX PANTOS JAKARTA	인도네시아
17	LX PANTOS MALAYSIA SDN. BHD.	말레이시아
18	LX PANTOS INDIA PVT. LTD.	인도
19	LX PANTOS (CAMBODIA) CO., LTD.	캄보디아
20	LX PANTOS AUSTRALIA PTY LTD.	호주
21	LX PANTOS HOLDINGS (THAILAND) CO., LTD.	태국
22	LX PANTOS U.K. LTD.	영국

23	LX PANTOS NETHERLANDS B.V.	네덜란드
24	LX PANTOS FRANCE S.A.R.L.	프랑스
25	LX PANTOS POLAND SP. Z O. O.	폴란드
26	LX PANTOS GERMANY GMBH	독일
27	LX PANTOS SPAIN, SLU	스페인
28	LX PANTOS TURKEY LOJISTIK VE TICARET LTD. STI.	튀르키예
29	LX PANTOS MEXICO S.A. DE C.V.	멕시코
30	LX PANTOS LOGISTICA DO BRASIL LTDA.	브라질
31	LX PANTOS COLOMBIA S.A.S	콜롬비아
32	LX PANTOS CHILE SPA	칠레
33	LX PANTOS PANAMA, S.A	파나마
34	LX PANTOS RUS LLC	러시아
35	PANTOS LOGISTICS KAZAKHSTAN LTD.	카자흐스탄
36	PANTOS LOGISTICS UKRAINE LTD.	우크라이나
37	PANTOS LOGISTICS L.L.C. (DUBAI)	아랍에미리트
38	LX PANTOS ARABIA CO., LTD.	사우디아라비아
39	LX PANTOS JAPAN INC.	일본
40	LX PANTOS AMERICA, INC.	미국
41	LX PANTOS SOLUCOES LOGISTICAS DO BRASIL LTDA.	브라질
42	LX PANTOS SWEDEN AB.	스웨덴
43	LX PANTOS HUNGARY KFT.	헝가리
44	LX PANTOS SINGAPORE PTE. LTD.	싱가포르
45	LX PANTOS VIETNAM CO., LTD.	베트남
46	LX PANTOS PHILIPPINES, INC.	필리핀
47	LX PANTOS LOGISTICS (NINGBO) CO., LTD.	중국
48	LX PANTOS LOGISTICS (SHENZHEN) CO., LTD.	중국
49	LX PANTOS ARGENTINA S.A.	아르헨티나
50	LX PANTOS (THAILAND) CO., LTD.	태국
51	LPIC TN LLC	미국
52	BOXLINKS LLC	미국
53	PT PELAYARAN PUTRA LINTAS MANDIRITAMA	인도네시아
54	PANTOS BUSINESS SERVICES (TIANJIN) CO., LTD.	중국
55	STARLINKS LLC	미국
56	NA INLAND VENTURES LLC	미국
57	BLUELINKS LLC	미국
58	BLUELINKS 342 LLC	미국
59	BLUELINKS 128 LLC	미국
60	PT. Global Investment Institusi	인도네시아
61	Korea Carbon International Co., Ltd.	중국

62	LX International Yakutsk LLC.	러시아
63	LX International (America), Inc.	미국
64	Bowen Investment (Australia) Pty Ltd	호주
65	LX International (Shanghai) Corp.	중국
66	LX International (Deutschland) GmbH	독일
67	LX International (HK) Ltd.	중국
68	LX International Japan Ltd.	일본
69	LX_International (Singapore) Pte.Ltd.	싱가포르
70	Philco Resources Limited	말레이시아
71	PT. Batubara Global Energy	인도네시아
72	PT. Green Global Lestari	인도네시아
73	PT. LX International Indonesia	인도네시아
74	Resources Investment (H.K.) Limited	중국
75	Steel Flower Electric & Machinery (Tianjin) Co., Ltd.	중국
76	Colmineral, S.A. de.C.V.	멕시코
77	PT. Ganda Alam Makmur	인도네시아
78	LX International India Private Limited	인도
79	Fertilizer Resources Investment Limited	중국
80	PT. Binsar Natorang Energi	인도네시아
81	Haiphong Steel Flower Electrical & Machinery Company Limited	베트남
82	PT. Tintin Boyok Sawit Makmur Dua	인도네시아
83	PT. Parna Agromas	인도네시아
84	PT. Grand Utama Mandiri	인도네시아
85	PT. Tintin Boyok Sawit Makmur	인도네시아
86	PT. Green Global Utama	인도네시아
87	PT. Energy Metal Indonesia	인도네시아
88	PT. Mega Global Energy	인도네시아
89	PT. Megaprima Persada	인도네시아
90	KM Resources Ltd.(Rapu-Rapu)	말레이시아
91	LHC Solar, LLC.	미국
92	Ordos Lezheng Trading Company Limited	중국
93	PT. Kinarya Prima Utama	인도네시아
94	PT. Energy Battery Indonesia	인도네시아
95	PT. Adhi Kartiko Pratama	인도네시아
96	PT. Terum Konawe Utara	인도네시아
97	PT. Trans Global Terpadu	인도네시아
98	LX Semicon U.S.A., Inc	미국
99	LX Semicon China Co., Ltd.	중국
100	LX Semicon Japan Co., Ltd.	일본

101	LX Semicon Taiwan Co., Ltd.	대만
102	SHANDONG FUTURELINKS CO., LTD.	중국
103	INSTALLX INC.	미국

### 3. Status of investment in other corporations (Detailed)

☞ Move to main text

(Record

2025.12.31 )

(Unit: KRW million, shares, %)

date:

Name of corporation	Whether publicly listed	Date of initial acquisition	Purpose of investment	Initial acquisition amount	Balance at the beginning of the period			Increase (Decrease)			Balance at the end of the period			Financial status for the latest fiscal year	
					Number of shares	Shareholding ratio	Book value	Acquisition (Disposal)		Gain (Loss) on valuation	Number of shares	Shareholding ratio	Book value	Total assets	Profit (loss)
								Number of shares	Amount						
LX Semicon U.S.A., Inc	Unlisted	2012.10.15	경영참여	555	2,000,000	100.00	137	-	-	-	2,000,000	100.00	137	1,921	191
LX Semicon China Co., Ltd.	Unlisted	2017.03.03	경영참여	674	-	100.00	2,179	-	-	-	-	100.00	2,179	13,032	1,212
LX Semicon Japan Co., Ltd.	Unlisted	2021.09.03	경영참여	317	60,000	100.00	1,215	-	-	-	60,000	100.00	1,215	3,744	528
LX Semicon Taiwan Co., Ltd.	Unlisted	2024.05.21	경영참여	717	1,700,000	100.00	717	-	-	-	1,700,000	100.00	717	1,440	71
어드밴스드파워디바이스 테크놀로지(주)	Unlisted	2018.03.12	경영참여	4,410	176,400	49.00	4,410	-	-	-	176,400	49.00	4,410	10,378	466
FJ Composite Materials Co.,LTD	Unlisted	2021.11.25	경영참여	6,836	85,000	28.70	9,723	-	-	-	85,000	28.70	9,723	25,220	233
㈜텔레칩스	Listed	2022.06.09	경영참여	26,770	1,515,000	10.00	26,770	-	-	-	1,515,000	10.00	26,770	377,882	-38,560
엘엑스벤처스신기술사업투자조합 1호	Unlisted	2023.10.23	일반투자	2,800	2,800,000,000	23.33	2,800	2,100,000,000	2,100	-	4,900,000,000	23.33	4,900	19,848	-740
스타트업 코리아 LX-BSK 오픈이노베이션 투자조합	Unlisted	2025.11.05	일반투자	2,900	-	-	-	290	2,900	-	290	58.00	2,900	4,927	-73
㈜뉴라텍	Unlisted	2025.03.14	일반투자	6,000	-	-	-	1,500,000	6,000	-	1,500,000	5.77	6,000	13,243	-8,294
대덕인베스트먼트(주)	Unlisted	2011.05.20	단순투자	500	100,000	6.80	-	-	-	-	100,000	6.80	-	3,634	-53
Total					2,805,636,000	-	47,951	2,101,500,290	11,000	-	4,907,136,690	-	58,951	475,269	-45,019

- 주1) LX Semicon U.S.A., Inc / LX Semicon China Co., Ltd./ LX Semicon Japan Co., Ltd. / LX Semicon Taiwan Co. Ltd.는 12월 결산법인으로 최근사업연도의 총자산 및 당기순손익은 2025년 12월 31일자 기준입니다.
- 주2) 어드밴스드 파워디바이스 테크놀로지(주)는 3월 결산법인으로 최근사업연도의 총자산 및 당기순손익은 2025년 3월 31일자 기준입니다. 2025년 12월 24일 주주총회 결의를 통해 회사 해산 결의하였고, 현재 청산 절차 진행중입니다.
- 주3) FJ Composite Materials Co.,LTD는 5월 결산법인으로 최근사업연도의 총자산 및 당기순손익은 2025년 5월 31일자 기준입니다.
- 주4) ㈜텔레칩스는 12월 결산법인으로 최근 사업연도의 총자산 및 당기순손익은 2024년 12월 31일자 기준이며, 지분율은 보유주식수를 유통주식수로 나눈 유효지분율입니다.
- 주5) 엘엑스벤처스신기술사업투자조합 1호는 12월 결산법인으로 최근사업연도의 총자산 및 당기순손익은 2025년 12월 31일자 기준입니다.
- 주6) 스타트업 코리아 LX-BSK 오픈이노베이션 투자조합은 12월 결산법인으로 최근사업연도의 총자산 및 당기순손익은 2025년 12월 31일자 기준이며, 출자 1좌당 금액은 금 일천만원입니다.
- 주7) (주)뉴라텍은 12월 결산법인으로 최근사업연도의 총자산 및 당기순손익은 2024년 12월 31일자 기준입니다.
- 주8) 대덕인베스트먼트(주)는 12월 결산법인으로 최근사업연도의 총자산 및 당기순손익은 2024년 12월 31일자 기준입니다.

## 【Confirmation from Experts】

### 1. Confirmation from experts

보고서 작성기준일 현재 해당사항이 없습니다.

### 2. Relationship to experts

보고서 작성기준일 현재 해당사항이 없습니다.