

목 차

반기 보고서	1
【대표이사 등의 확인】	2
I. 회사의 개요	3
1. 회사의 개요	3
2. 회사의 연혁	4
3. 자본금 변동사항	6
4. 주식의 총수 등	6
5. 정관에 관한 사항	7
II. 사업의 내용	10
1. 사업의 개요	10
2. 주요 제품 및 서비스	10
3. 원재료 및 생산설비	10
4. 매출 및 수주상황	11
5. 위험관리 및 파생거래	12
6. 주요계약 및 연구개발활동	15
7. 기타 참고사항	16
III. 재무에 관한 사항	21
1. 요약재무정보	21
2. 연결재무제표	22
2-1. 연결 재무상태표	23
2-2. 연결 손익계산서	24
2-3. 연결 포괄손익계산서	25
2-4. 연결 자본변동표	25
2-5. 연결 현금흐름표	25
3. 연결재무제표 주석	26
1. 일반사항 (연결)	26
2. 재무제표 작성 기준 및 중요한 회계정책 (연결)	28
3. 중요한 판단과 추정불확실성의 주요 원천 (연결)	29
4. 영업부문 (연결)	29
5. 금융상품 (연결)	30
6. 현금및현금성자산 (연결)	34
7. 매출채권 및 기타채권 (연결)	34
8. 기타자산 (연결)	35
9. 채고자산 (연결)	36
10. 관계기업 및 공동기업투자 (연결)	37
11. 유형자산 (연결)	38
12. 무형자산 (연결)	38
13. 리스 (연결)	39
14. 매입채무 및 기타채무 (연결)	40
15. 기타부채 (연결)	40
16. 기타충당부채 (연결)	41
17. 자본금 및 자본잉여금 (연결)	42
18. 이익잉여금 (연결)	43
19. 주당이익 (연결)	44
20. 금융수익 및 금융비용 (연결)	45

21. 기타영업외수익과 기타영업외비용 (연결)	46
22. 고객과의 계약에서 생기는 수익 및 관련 계약자산과 기타부채 (연결)	47
23. 판매비와 관리비 (연결)	48
24. 순확정급여부채 (연결)	49
25. 법인세비용 (연결)	51
26. 현금흐름표 (연결)	51
27. 사용제한 금융상품 (연결)	54
28. 특수관계자 (연결)	54
29. 우발상황 및 약정사항 (연결)	58
30. 공정가치측정 (연결)	60
4. 재무제표	62
4-1. 재무상태표	62
4-2. 손익계산서	63
4-3. 포괄손익계산서	64
4-4. 자본변동표	64
4-5. 현금흐름표	65
5. 재무제표 주석	66
1. 회사의 개요	66
2. 재무제표 작성 기준 및 중요한 회계정책	66
3. 중요한 판단과 추정불확실성의 주요 원천	67
4. 금융상품	68
5. 현금및현금성자산	72
6. 매출채권 및 기타채권	72
7. 기타자산	73
8. 채고자산	74
9. 종속기업, 관계기업 및 공동기업투자	74
10. 유형자산	75
11. 무형자산	76
12. 리스	76
13. 매입채무 및 기타채무	77
14. 기타부채	78
15. 기타충당부채	79
16. 자본금 및 자본잉여금	80
17. 이익잉여금	81
18. 주당이익	81
19. 금융수익 및 금융비용	83
20. 기타영업외수익과 기타영업외비용	84
21. 고객과의 계약에서 생기는 수익 및 관련 계약자산과 기타부채	85
22. 판매비와 관리비	85
23. 순확정급여부채	86
24. 법인세비용	88
25. 현금흐름표	88
26. 사용제한 금융상품	91
27. 특수관계자	92
28. 우발상황 및 약정사항	96
29. 공정가치측정	98
6. 배당에 관한 사항	100

7. 증권의 발행을 통한 자금조달에 관한 사항	100
7-1. 증권의 발행을 통한 자금조달 실적	100
7-2. 증권의 발행을 통해 조달된 자금의 사용실적	102
8. 기타 재무에 관한 사항	102
IV. 이사의 경영진단 및 분석의견	107
V. 회계감사인의 감사의견 등	108
1. 외부감사에 관한 사항	108
2. 내부통제에 관한 사항	110
VI. 이사회 등 회사의 기관에 관한 사항	114
1. 이사회에 관한 사항	114
2. 감사제도에 관한 사항	119
3. 주주총회 등에 관한 사항	122
VII. 주주에 관한 사항	124
VIII. 임원 및 직원 등에 관한 사항	127
1. 임원 및 직원 등의 현황	127
2. 임원의 보수 등	130
IX. 계열회사 등에 관한 사항	134
X. 대주주 등과의 거래내용	137
XI. 그 밖에 투자자 보호를 위하여 필요한 사항	138
1. 공시내용 진행 및 변경사항	138
2. 우발부채 등에 관한 사항	138
3. 제재 등과 관련된 사항	138
4. 작성기준일 이후 발생한 주요사항 등 기타사항	139
XII. 상세표	140
1. 연결대상 종속회사 현황(상세)	140
2. 계열회사 현황(상세)	140
3. 타법인출자 현황(상세)	143
【 전문가의 확인 】	144
1. 전문가의 확인	144
2. 전문가와의 이해관계	144

반기보고서

(제 27 기)

사업연도 2025년 01월 01일 부터
2025년 06월 30일 까지

금융위원회

한국거래소 귀중

2025년 8월 14일

제출대상법인 유형 :

주권상장법인

면제사유발생 :

해당사항 없음

회 사 명 :

주식회사 엘엑스세미콘

대 표 이 사 :

이윤태

본 점 소 재 지 :

대전광역시 유성구 테크노2로 222

(전 화) 02-6924-3114

(홈페이지) <https://www.lxsemicon.com>

작 성 책 임 자 :

(직 책) 재경담당 (성 명) 이혁주

(전 화) 02-6924-3114

【 대표이사 등의 확인 】

대표이사 등의 확인 · 서명

확 인 서

당사의 대표이사 및 신고업무담당이사로서 이 공시서류의 기재내용에 대해 상당한 주의를 다하여 직접 확인 · 검토한 결과, 중요한 기재사항의 기재 또는 표시의 누락이나 허위의 기재 또는 표시가 없고, 이 공시서류에 표시된 기재 또는 표시사항을 이용하는 자의 중대한 오해를 유발하는 내용이 기재 또는 표시되지 아니하였음을 확인합니다.

또한, 당사는 「주식회사의 외부감사에 관한 법률」 제8조의 규정에 따라 내부회계관리제도를 마련하여 운영하고 있음을 확인합니다.

2025. 8. 14.

주식회사 LX세미콘

대표이사 이 윤 태 (서명)

신고업무담당이사 김 훈

I. 회사의 개요

1. 회사의 개요

가. 연결대상 종속회사 개황

(1) 연결대상 종속회사 현황(요약)

(단위 : 사)

구분	연결대상회사수				주요 종속회사수
	기초	증가	감소	기말	
상장	-	-	-	-	-
비상장	4	-	-	4	-
합계	4	-	-	4	-

※상세 현황은 '상세표-1. 연결대상 종속회사 현황(상세)' 참조

1-1. 연결대상회사의 변동내용

구분	자회사	사유
신규 연결	-	-
	-	-
연결 제외	-	-
	-	-

나. 회사의 법적·상업적 명칭

당사는 "주식회사 엘엑스세미콘"이라 하며, 약칭으로 "주식회사 LX세미콘", 영문으로는 "LX Semicon Co., Ltd."로 표기합니다.

다. 설립일자

당사는 1999년 11월 11일에 설립되었습니다.

라. 본사의 주소, 전화번호, 홈페이지 주소

주 소	:	(본사) 대전광역시 유성구 테크노2로 222
전화번호	:	02-6924-3114
홈페이지	:	https://www.lxsemicon.com

마. 중소기업 등 해당 여부

중소기업 해당 여부	미해당
벤처기업 해당 여부	미해당
중견기업 해당 여부	미해당

바. 주요 사업의 내용

당사는 반도체 설계 및 판매를 전문으로 하는 팹리스 기업으로 시스템반도체 설계, 제조 판매를 주요 사업으로 영위하고 있으며, 신규 성장동력으로 MCU, 방열기판 사업을 추진하여 사업 포트폴리오를 다각화하고 있습니다.

기타 자세한 사항은 『II. 사업의 내용』을 참고하시기 바랍니다.

사. 신용평가에 관한 사항

회사는 최근 3년간 신용조회업이 아닌 등급 및 민평금리를 제시하는 국내외 신용평가업체로부터 신용등급을 의뢰하거나 부여받은 사항이 없습니다.

아. 회사의 주권상장(또는 등록·지정) 및 특례상장에 관한 사항

주권상장 (또는 등록·지정)현황	주권상장 (또는 등록·지정)일자	특례상장 유형
유가증권시장 상장	2022년 11월 03일	해당사항 없음

주) 당사는 코스닥 시장(2010년 6월 8일 상장)에서 유가증권 시장으로 이전상장 하였습니다.

2. 회사의 연혁

가. 회사의 본점소재지 및 그 변경

1999년 11월 11일 : 대전광역시 서구 둔산동 1299 제일은행빌딩 4층
2000년 12월 15일 : 대전광역시 서구 둔산동 1229 세명회관빌딩 5층
2005년 10월 04일 : 대전광역시 유성구 문지동 104-13
2011년 01월 31일 : 대전광역시 유성구 테크노2로 222

나. 경영진 및 감사의 중요한 변동

변동일자	주총종류	선임		임기만료 또는 해임
		신규	재선임	
2021.03.18	정기주총	기타비상무이사 노진서	사내이사 최성관, 사외이사 신영수	기타비상무이사 정년채
2022.03.22	정기주총	-	사외이사 위경우	-
2023.03.23	정기주총	사내이사 김훈, 사외이사 정성욱	대표이사 손보익	사외이사 윤일구
2024.03.21	정기주총	대표이사 이윤태, 사외이사 한상범, 사외이사 김남수	기타비상무이사 노진서	사외이사 신영수
2025.03.20	정기주총	사외이사 김범	-	사외이사 위경우

주) 경영진의 변동과 관련한 자세한 내용은 'Ⅷ.임원 및 직원 등에 관한 사항'을 참고하시기 바랍니다.

다. 최대주주의 변동

기존 최대주주였던 (주)LG의 인적분할에 따라 최대주주가 (주)LG에서 (주)LX홀딩스로 변경되었으며, 최대주주 등의 변동에 관한 사항은 동 공시서류의 『Ⅶ. 주주에 관한 사항. 나. 최대주주의 주요경력 및 개요』를 참고하시기 바랍니다.

라. 상호의 변경

변경일자	변경 전 상호	변경 후 상호	변경 사유
2021.06.25	주식회사 실리콘웍스	주식회사 LX세미콘	지배구조 변경 및 반도체기업 이미지 제고

주1) 변경일자는 상호변경을 반영한 정관변경의 주주총회 승인일자입니다.

주2) 상호변경 효력 발생일자는 2021년 7월 1일입니다.

마. LX세미콘 및 연결대상 종속회사 주요 연혁

(1) LX세미콘

일자	주요 내용
2021년 05월	최대주주 변경(주)LG → (주)LX홀딩스)
2021년 06월	사명 변경(주실리콘웍스 → (주)LX세미콘)
2022년 08월	2022년 대한민국 일자리 으뜸기업 선정(고용노동부)
2022년 11월	유가증권시장 이전상장(코스닥 → 유가증권)
2022년 12월	무역의 날 '10억불 수출의 탑' 수상(산업통상자원부)
2022년 12월	가족친화 우수기업 '가족친화인증서' 획득(여성가족부)
2023년 01월	수출입안전관리우수업체(AEO) 인증(관세청)
2024년 03월	대표이사 변경(손보익 → 이윤태)
2025년 04월	차량용 방열기관 양산 출하

(2) LX Semicon U.S.A., Inc

일자	주요내용
2021년 07월	사명 변경(SILICON WORKS, INC. → LX Semicon U.S.A., Inc)

(3) LX Semicon China Co., Ltd.

일자	주요내용
2021년 12월	사명 변경(Silicon Works China Co., Ltd. → LX Semicon China Co., Ltd.)

(4) LX Semicon Japan Co., Ltd.

일자	주요내용
2021년 09월	법인설립(자본금 JPY 30,000,000)
2022년 02월	유상증자(JPY 30,000,000 → JPY 60,000,000)
2022년 05월	유상증자(JPY 60,000,000 → JPY 120,000,000)
2022년 08월	사업장 이전(주소지 변경)

(5) LX Semicon Taiwan Co., Ltd.

일자	주요내용
2024년 05월	법인설립(자본금 TWD 17,000,000)

3. 자본금 변동사항

자본금 변동사항은 기업공시서식 작성기준에 따라 반기보고서에 기재하지 않습니다.
(사업보고서에 기재 예정)

4. 주식의 총수 등

보고서 작성기준일 현재, 발행주식의 총수는 보통주식 16,264,300주 입니다.

주식의 총수 현황

(기준일 : 2025년 06월 30일)

(단위 : 주, %)

구 분	주식의 종류			비고
	보통주식	우선주식	합계	
I. 발행할 주식의 총수	-	-	50,000,000	-
II. 현재까지 발행한 주식의 총수	16,264,300	-	16,264,300	-
III. 현재까지 감소한 주식의 총수	-	-	-	-
	1. 감자	-	-	-
	2. 이익소각	-	-	-
	3. 상환주식의 상환	-	-	-
	4. 기타	-	-	-
IV. 발행주식의 총수 (II-III)	16,264,300	-	16,264,300	-
V. 자기주식수	-	-	-	-
VI. 유통주식수 (IV-V)	16,264,300	-	16,264,300	-
VII. 자기주식 보유비율	-	-	-	-

주) 당사의 정관상 발행가능한 주식의 총수는 50,000,000주로 이 중 우선주식 발행한도는 7,000,000주 입니다

나. 자기주식 취득 및 처분 현황

자기주식 취득 및 처분현황은 기업공시서식 작성기준에 따라 반기보고서에 기재하지 않습니다.(사업보고서에 기재 예정)

다. 자기주식 신탁계약 체결·해지 이행현황

자기주식 신탁계약 체결·해지 이행현황은 기업공시서식 작성기준에 따라 반기보고서에 기재하지 않습니다.(사업보고서에 기재 예정)

라. 종류주식 발행현황

종류주식 발행현황은 기업공시서식 작성기준에 따라 반기보고서에 기재하지 않습니다.(사업보고서에 기재 예정)

5. 정관에 관한 사항

가. 정관 변경 이력

정관변경일	해당주총명	주요변경사항	변경이유
-------	-------	--------	------

2021.03.18	제22기 정기주주총회	감사위원 분리선출제도 관련 사항 개정, 이사회 내 위원회 위임을 통한 결의가 가능하도록 문구 변경	감사위원 분리선출제도 관련 사항 개정, 위원회 관련 규정 유연화
2021.06.25	제1차 임시주주총회	상호 변경에 따른 조문 수정, 사업목적 상세화 및 명확화, 상호 변경에 따른 공고 방법 내 홈페이지 주소 변경	상호 변경에 따른 조문 내용 수정
2023.03.23	제24기 정기주주총회	상법개정에 의한 감사위원 선임 시 전자투표제 도입에 따른 감사위원 선임 결의 요건 완화를 정관에 명시적으로 규정	감사위원 선임 시 완화된 요건을 적용하기 위함
2024.03.21	제25기 정기주주총회	배당액이 확정된 이후에 배당을 받을 수 있는 주주가 결정되도록 변경	글로벌 스탠다드에 부합하는 배당절차 개선방안 도입

나. 사업목적 현황

(1) 현황

보고서 작성기준일 현재 정관상 명시된 사업목적 현황은 아래와 같습니다.

구 분	사업목적	사업영위 여부
1	반도체, 반도체 제조장비, 응용부품 등의 설계, 제조, 설계용역, 판매, 유지보수 및 관련 부가 서비스	영위
2	전자, 전기, 디스플레이, 기계기구 관련 소재, 부품, 모듈, 부속품 등의 설계, 제조, 설계용역, 판매, 유지보수 및 관련 부가 서비스	영위
3	도·소매등 유통업	영위
4	무역업	영위
5	부동산 매매 및 임대업	영위
6	위 각 호에 부대하는 사업일체 및 투자	영위

(2) 사업목적 변경 내용

[내용]

구분	변경일	사업목적	
		변경 전	변경 후
수정	2021.06.25	1. 반도체 설계 및 제조	1. 반도체, 반도체 제조장비, 응용부품 등의 설계, 제조, 설계용역, 판매, 유지보수 및 관련 부가 서비스
수정	2021.06.25	2. 반도체, LCD 설계용역	2. 전자, 전기, 디스플레이, 기계기구 관련 소재, 부품, 모듈, 부속품 등의 설계, 제조, 설계용역, 판매, 유지보수 및 관련 부가 서비스
삭제	2021.06.25	3. LCD 설계 및 제조	-

수정	2021.06.25	6. 부동산 임대업	5. 부동산 매매 및 임대업
수정	2021.06.25	7. 위 각호에 부대하는 사업일체	6. 위 각호에 부대하는 사업일체 및 투자

[변경 사유]

① 변경 취지 및 목적, 필요성

당사는 반도체, 설계용역, 제조 등 現사업의 목적을 구체화하고 향후 신사업 진출 등에 선제적으로 대비하기 위해 정관상 사업목적은 상세화 및 명확화하였습니다.

② 사업목적 변경 제안 주체

해당 사업목적 변경은 2021년 4차 이사회('21.05.11.) 제안에 따라 진행되었습니다.

③ 해당 사업목적 변경이 회사의 주된 사업에 미치는 영향 등

사업목적 1. 반도체, 반도체 제조장비, 응용부품 등의 설계, 제조, 설계용역, 판매, 유지보수 및 관련 부가 서비스

Display Panel을 구동하는 핵심부품의 설계 및 제조, 판매를 주요 사업으로 영위하고 있는 시스템 반도체 기업으로써 기존 사업에 대한 사업목적은 보강하고 향후 진행 가능한 신사업에 선제적으로 대응하고자 사업목적 변경

사업목적 2. 전자, 전기, 디스플레이, 기계기구 관련 소재, 부품, 모듈, 부속품 등의 설계, 제조, 설계용역, 판매, 유지보수 및 관련 부가 서비스

LCD 사업 분야를 넘어 OLED로 변화하는 시장 트렌드와 Display 산업 전환에 선제적으로 대응하고자 사업목적 변경

사업목적 5. 부동산 매매 및 임대업

부동산 매매 목적을 추가함으로써 향후 주된 사업 확장을 위해 선제적으로 대응하고자 사업목적 변경

사업목적 6. 위 각호에 부대하는 사업일체 및 투자

투자 목적을 추가함으로써 향후 주된 사업 확장을 위해 선제적으로 대응하고자 사업목적 변경

(3) 사업목적 추가 현황

보고서 작성기준일 현재 해당사항이 없습니다.

II. 사업의 내용

1. 사업의 개요

당사는 팹리스 기업으로 Display Panel을 구동하는 핵심부품의 설계 및 제조, 판매를 주요 사업으로 영위하고 있는 시스템 반도체 기업입니다.

Display Panel 구동 부품 중 자사는 Driver-IC, Timing Controller(T-Con), Power Management Integrated Circuit(PMIC)제품을 중심으로 성장하고 있으며, 신규 성장동력으로 MCU, 방열기판 사업을 추진하여 사업 포트폴리오 다변화를 꾀하고 있습니다.

당사의 주요 제품은 패널을 구동하는 Driver-IC, T-Con 등이며, 주요 제품인 Driver-IC는 당반기 매출액의 89.85%(전반기 89.67%)를 차지하고 있습니다. 당사의 매출 중 수출이 차지하는 비중은 당반기 기준 매출액의 99.04%(전반기 98.56%)입니다.

당사는 고객사에서 제품의 종류 및 사양에 대한 요청에 부합하도록 반도체를 설계하며, 설계된 반도체는 생산능력과 기술력이 충분한 파운드리 및 조립/패키징 전문업체에 위탁을 통해 생산하여 고객사에 납품하고 있습니다.

2. 주요 제품 및 서비스

[기준일: 2025년 6월 30일]

(단위 : 억원)

사업부문	품목	제품 설명	주요제품	제27기 반기		제26기		제25기	
				매출액	비율(%)	매출액	비율(%)	매출액	비율(%)
반도체	System IC	패널 구동 IC 외	Driver - IC	7,680	89.85%	16,724	89.64	17,485	91.96
			Driver - IC 외	868	10.15%	1,932	10.36	1,529	8.04
합계				8,548	100.00%	18,656	100.00	19,014	100.00

3. 원재료 및 생산설비

가. 주요 원재료

[기준일: 2025년 6월 30일]

(단위 : 억원)

원재료명	매입액	주요매입처
WAFER 외	4,114	TSMC, SK hynix system ic(Wuxi), 엘지이노텍(주) 등
가공비 외	1,676	엘비세미콘(주), Chipbond 등

당사는 반도체 제조공정을 외주위탁 가공하는 팹리스(Fabless) 업체로 Wafer 매입 비용은 경영실적에 중요한 요소이며 민감한 정보이기 때문에 Wafer 단가 및 가격 변동 추이의 기재를 생략합니다.

나. 생산능력 및 설비

당사는 팹리스(Fabless) 기업으로 반도체 설계 이후의 제조 공정은 외부공정업체를 활용하고 있으며, 미래 성장사업으로 구축한 차량용 방열기판 사업은 당사 시흥캠퍼스(경기도 시흥시 소재)에 3천 평 규모의 방열기판 공장을 준공하여 25년 4월부터 방열기판을 양산하고 있습니다.

친환경 차량용 방열기판은 전력소자의 열을 외부로 확산시키기 위해 높은 열 전도성을 갖는 것이 특징이며, 전기차 시장과 함께 빠르게 성장할 것으로 전망되고 있습니다. 현재 방열기판 공장의 생산능력(CAPA, 캐파)은 연 25만장으로 추후 50만장으로 생산능력을 확대할 계획입니다.

다. 외주생산에 관한 사항

당사는 반도체 설계 이후의 제조 공정은 외부공정업체를 활용하고 있습니다. 외주공정은 크게 파운드리(Wafer 위탁생산), OSAT(테스트 & 패키징)으로 분류할 수 있으며, 당사가 활용하는 외주공정업체는 장기간 당사와 거래 관계가 있는 기업으로, 안정적으로 고품질의 제품 제조가 가능한 기업을 선정하여 위탁운영하고 있습니다.

4. 매출 및 수주상황

가. 매출실적

[기준일: 2025년 6월 30일]

(단위 : 억원)

사업부문	매출유형	품목	제27기 반기	제26기	제25기	
반도체	제품 및 기타	System IC	수출	8,466	18,445	18,909
			내수	82	211	105
합계			계	8,548	18,656	19,014

나. 판매 경로 및 방법, 전략, 주요 매출처

(1) 판매 및 양산 지원 조직

당사는 당반기말 현재 전략마케팅부문 산하에 TV/IA영업담당(TV/IT/AUTO)과 Mobile영업담당으로 구성된 영업조직을 갖추고 있으며, 이들 영업조직에서 국내외 판매를 담당하고 있습니다.

(2) 판매 경로

당사는 국내외 매출 모두 거래처 주문 시 제조 및 판매하는 형태로 이루어져 있으며, 당사는 고객사의 요청에 맞춰 개발 단계에서부터 고객사에서 요구하는 사양 및 특성에 맞게 제품 개발을 수행하고 있으며, 주요 외주업체에서 생산하여 고객사로 납품되고 있습니다.

구분	판매 경로
국내매출	거래처 주문→(주)LX세미콘(외주생산→출고→납품)
국외매출	

주) 국내매출은 대한민국 내에서 판매되는 매출입니다.

(3) 판매 전략

당사는 고객 기반 강화 및 신규 고객 확대를 위해 신제품 및 신기술 개발과 아울러 차별화된 고객지원을 통하여 시장 우위를 유지해 나갈 수 있을 것으로 판단됩니다. 또한, 고객사에서 요구하는 최적의 솔루션 제품을 고객 맞춤형으로 제공함으로써 시장 지위 유지가 가능할 것으로 예상합니다.

(4) 주요 매출처

단일 외부고객으로부터의 매출액이 당사 매출액의 10% 이상을 차지하는 고객은 2개사(社)로 당반기와 전반기의 매출액은 각각 4,552억원(전반기 5,318억원), 2,535억원(전반기 2,786억원)입니다.

다. 수주 상황

당사가 생산하는 디스플레이용 구동칩은 디스플레이 패널의 크기 및 특성에 따라 종류가 다양합니다. 주요 패널업체 구매정책의 특성상 중장기적인 수주계약이 아닌 통상 10주 정도 주기로 필요한 물량의 발주가 이루어지며 수시로 추가 물량이 발주되고 있습니다.

5. 위험관리 및 파생거래

연결실체는 금융상품과 관련하여 신용위험, 유동성위험 및 시장위험에 노출되어 있습니다. 연결실체가 노출되어 있는 위험에 대한 정보와 연결실체의 목표, 정책, 위험 평가 및 관리 절차 그리고 자본관리에 대해서는 주석사항에 공시하고 있으며 추가적인 계량적 정보에 대해서도 본 연결재무제표 전반에 걸쳐서 공시되어 있습니다.

가. 신용위험관리

신용위험이란 고객이나 거래 상대방이 금융상품에 대한 계약상의 의무를 이행하지 않아 연결실체가 재무손실을 입을 위험을 의미하며 주로 거래처에 대한 매출채권과 투자자산에서 발생합니다. 채무불이행으로 인한 재무적 손실을 경감시키기 위하여 신용도가 일정 수준 이상인 거래처와 거래하고 있으며, 신용위험 노출 및 거래처의 신용등급을 주기적으로 검토하고 있습니다. 신용위험은 금융기관과의 거래에서도 발생할 수 있으며 이러한 위험을 줄이기 위해 신용등급이 높은 은행들에 대해서만 거래하는 것을 원칙으로 하고 있습니다. 신탁예금 등 신용위험이 발생할 가능성이 많은 예금은 담당 임원의 승인을 득한 후에 신규 거래를 하도록 규정하고 있습니다. 당반기말 연결실체의 신용위험에 대한 노출 정도는 현금 및 현금성 자산, 단기금융상품, 매출채권, 그리고 기타채권을 포함해 최대 8,104억원 입니다.

나. 유동성 위험관리

회사에 있어서 적정 유동성 유지 및 관리는 경영상 매우 중요한 사항입니다. 당사는 현재 무차입 경영을 유지하고 있으며 적절한 현금 수준도 확보되어 있습니다. 또한 당사는 주기적인 자금수지 예측, 필요 현금 수준 추정 및 수입, 지출 관리 등을 통하여 적정 유동성 유지 및 관리에 만전을 다하고 있습니다.

이와는 별도로 유동성위험에 대비하여 항상 조기 유동성 확보를 위하여 금융시장과 원활한 커뮤니케이션을 진행하고 있으며 풍부한 유동성 확보를 위하여 금융기관으로부터 추가적인 차입한도 확보 등을 적극적으로 검토하고 있습니다.

다. 시장위험관리

시장위험이란 시장가격의 변동으로 인하여 금융상품의 공정가치나 미래현금흐름이 변동할 위험을 의미합니다.

(1) 환위험

연결실체는 기능통화인 원화 외의 통화로 표시되는 영업수익 및 영업비용에 대해 환위험에 노출되어 있습니다. 이러한 거래들이 표시되는 주된 통화는 미국 달러(USD) 입니다.

당반기말과 전기말 현재 기능통화 이외의 주된 통화로 표시된 화폐성자산 및 부채의 장부금액은 다음과 같습니다.

(단위 : 백만원)

구분	당반기말	전기말
	USD	USD
외화자산	272,524.0	351,911.7
외화부채	130,093.2	153,316.7

당반기말과 전기말 현재 외화에 대한 원화 환율변동이 손익(법인세반영전)에 미치는 영향은 다음과 같습니다.

(단위 : 백만원)

구분	당반기말	전기말
	(5% 변동시)	(5% 변동시)
USD	±8.3	±210.6

(2) 이자율위험

연결실체는 고정이자율 금융상품을 당기손익인식금융상품으로 처리하고 있지 않습니다. 따라서 연결실체의 수익 및 영업 현금흐름은 시장이자율의 변동으로부터 실질적으로 독립적입니다.

라. 자본위험관리

연결실체의 자본관리는 계속기업으로서의 존속능력을 유지하는 한편, 자본조달비용을 최소화하여 주주이익을 극대화하며 적절한 자본구조를 유지하는 것을 목표로 하고 있습니다. 연결실체는 부채비율을 기초로 자본을 관리하고 있으며 부채비율은 재무상태표상 총부채를 자본으로 나누어 산출됩니다. 당반기말 현재 연결실체는 32.6%의 적절한 부채비율을 유지하고 있습니다.

마. 파생상품 거래 현황

당사는 환율 변동에 따른 외화 자산의 공정가치 변동 위험을 회피하기 위하여 일부 외화 매출채권에 대하여 통화선도(Currency Forward) 계약을 체결하여 헷지하고 있습니다.

2025년 반기말 현재 당사는 미달러화(USD) 매출채권에 대하여 위험 회피 목적으로 통화선도 계약을 체결하고 있으며, 관련 자산·부채 장부금액 및 평가손익은 다음과 같습니다.

① 위험회피수단의 주요 내역

(단위 : 원)

구분	계약처	계약금액 (단위: 백만)	계약환율	위험회피 시작일	위험회피 만기일	계정과목	장부금액	
							자산	부채
통화선도	신한은행 외 1	USD 105	1,341.81~1,470.24	2025.2.24 ~ 2025.6.30	2025.7.7 ~ 2025.11.7	기타금융자산/부채	8,139,994,715	431,874
합계							8,139,994,715	431,874

② 위험회피항목의 주요 내역

(단위 : 원)

구분	계정	장부금액	가치변동
통화선도	매출채권	142,597,568,170	(8,139,562,841)

③ 위험회피회계 적용 결과

(단위 : 원)

구분	파생상품 가치변동	당기손익 인식 계정과목	위험회피의 비효과적인 부분으로 당기손익으로 인식한 금액
통화선도	8,139,562,841	파생상품평가이익/손실	0

주) 해당 위험회피회계 적용 파생상품에서 발생한 손익은 위험회피대상 자산에서 발생한 손익과 위험회피회계 적용 범위 내에서 상쇄됩니다.

6. 주요계약 및 연구개발활동

가. 경영상의 주요계약 등

보고서 작성기준일 현재 해당사항이 없습니다.

나. 연구개발활동

(1) 연구개발 담당 조직

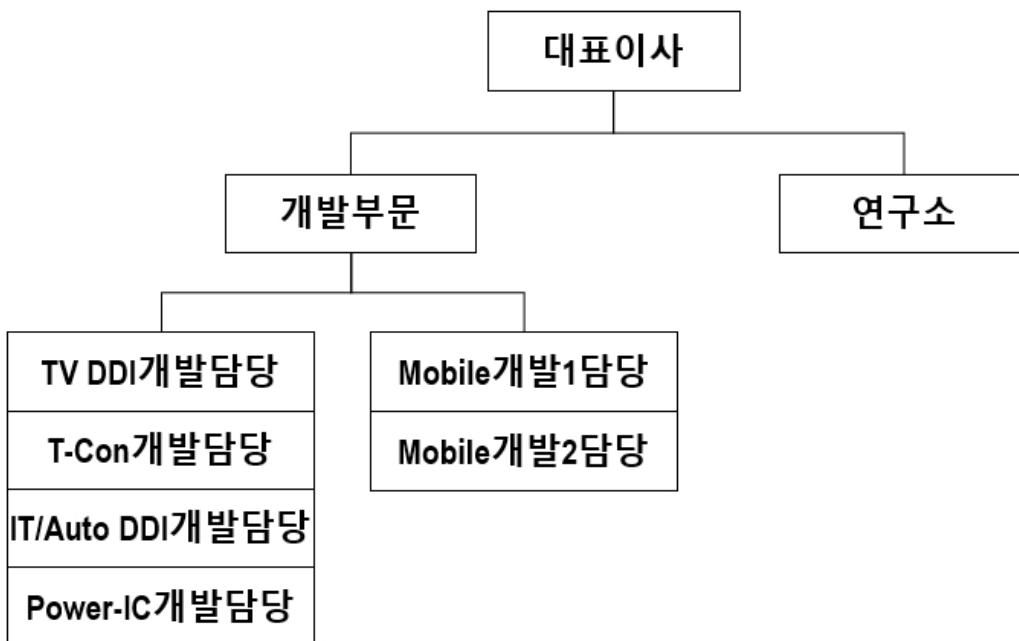

2) 연구개발 비용

(단위 : 백만원)

과 목		제27기 반기	제26기	제25기
연구개발비용 총계		111,458	231,692	219,775
(정부보조금)		-17	0	0
정부보조금 차감 후 연구개발비용 계		111,441	231,692	219,775
회계처리	판매비와 관리비	111,441	231,692	219,775
	제조원가	-	-	-
	개발비(무형자산)	-	-	-
연구개발비 / 매출액 비율(%) [연구개발비용계 ÷ 당기매출액 × 100]		13.0	12.4	11.6

주) 매출액비율은 정부보조금을 차감하기 전의 연구개발비용 지출 총액을 기준으로 산정하였습니다.

(3) 연구개발 실적

당사는 디스플레이용 부품 전문 회사로 노트북, 모니터, 태블릿 PC와 같은 IT용 부품부터 TV, 모바일 기기용 부품에 이르기까지 디스플레이 전 영역에 걸쳐 다양한 제품 기술력을 확보하고 있습니다.

당사의 주력제품은 Driver-IC(D-IC), Timing Controller(T-CON), Power Management Integrated Circuit(PMIC)이며 Mobile향 P-OLED Display Driver IC(DDI), Touch Controller 등으로 제품 라인업 확대를 통해 매출성장을 해나가고 있습니다. 이와 더불어 디스플레이 이외의 다양한 애플리케이션 영역으로 기술력 확장을 통해 가전 및 전장용 시스템반도체를 개발하고 있습니다.

7. 기타 참고사항

가. 지적재산권 보유 현황

연결실체는 영위하는 사업과 관련하여 2025년 6월 30일 기준 누적으로 국내특허 1,361건, 해외특허 2,417건을 보유하고 있으며 이 중 주요 특허권의 상세 내용은 다음과 같습니다.

종류	취득일	내용	근거법령	취득소요 인력 / 기간	상용화 여부
특허권	2022.05.02	디스플레이, 터치 동시 구동에 대한 특허로 35년 6월 4일까지 배타적 사용권 보유	특허법	5명 / 6년 9개월	상용화 단계
	2021.09.21	이미지 인코딩 및 디코딩 알고리즘에 대한 특허로 37년 6월까지 배타적 사용권 보유	특허법	2명 / 4년 3개월	상용화 예정

2014.09.01	디스플레이 인트라 인터페이스 신호 복원에 대한 특허로 31년 11월까지 배타적 사용권 보유	특허법	2명 / 2년 9개월	상용화 단계
2014.02.21	유기발광다이오드 디스플레이 구동에 대한 특허로 31년 12월까지 배타적 사용권 보유	특허법	4명 / 2년 1개월	상용화 단계
2013.11.13	인셀 터치 디스플레이에 대한 특허로 32년 12월까지 배타적 사용권 보유	특허법	2명 / 11개월	상용화 단계
2011.05.23	디스플레이 구동부 모니터링에 대한 특허로 29년 3월까지 배타적 사용권 보유	특허법	2명 / 2년 2개월	상용화 단계
2010.10.01	디스플레이 인트라 인터페이스 신호 전송에 대한 특허로 28년 10월까지 배타적 사용권 보유	특허법	2명 / 2년	상용화 단계

연결실체는 상기의 중요 특허권 외에도 다수의 특허권을 취득하여 보유중이며, 이들은 대부분 TV, 모바일, IT 디스플레이 등에 관한 특허로 회사의 주력 사업 제품이 쓰이거나 향후 핵심 기능으로 활용될 가능성이 높습니다. 이 외에 Auto/가전용 MCU 등 관련 특허들은 디스플레이 외 신사업 진출 시 사업에 대한 보호 역할을 할 수 있습니다. 비디오 코덱 특허 개발 중으로, 향후 표준특허 평가를 통해 수익화가 가능합니다.

나. 시스템반도체(System IC) 부문

(1) 산업의 특성

시스템반도체는 연산/제어 등 정보처리 기능을 하는 반도체로 가전, 모바일, 통신, 자동차 등 용도별로 특화된 시장을 형성하고 있어 다품종 맞춤형 시장으로 수천여 종의 다양한 제품으로 구성되어 있기 때문에 대부분 설계와 생산이 분업화되어 있습니다. 또한, 칩 구조가 복잡하여 우수 설계인력과 기술력이 요구되는 특성이 있습니다.

당사의 주요제품인 Display Driver IC(DDI)는 디스플레이 패널에 투입되는 핵심 부품으로 당사는 디스플레이 산업의 업황에 영향을 받습니다.

현재 디스플레이 산업은 LCD 패널에서 OLED 패널로 트렌드가 전환되고 있습니다. OLED에는 LCD보다 높은 수준의 기술이 요구되며, 더 많은 부품의 투입이 필요하기 때문에 디스플레이 패널 전환이 이행되면 DDI 시장은 더욱 성장할 것으로 예상됩니다.

당사는 IT분야의 디스플레이에 적용되는 제품을 시작으로 현재 TV, IT, Mobile 관련 다양한 제품 포트폴리오 확대를 통해 지속적인 성장을 거듭하고 있습니다.

(2) 시장의 규모 및 성장성

당사의 주요 제품인 DDI 시장의 경우, 중장기 패널 Form Factor 변화 등에 의한 신규 수요의 창출을 통한 점진적인 성장이 예상됩니다.

[DDI 시장 규모]

(단위: 십억달러)	2022	2023	2024	2025(E)	2026(E)	2027(E)	2028(E)
DDI	10.3	8.8	8.7	8.8	8.8	9.0	9.1

출처: 자사 추정

당사의 전방 산업인 디스플레이 산업의 경우, 중대형(TV/ IT/ 자동차) 패널은 고해상도(8K) LCD 및 OLED 등의 프리미엄 제품의 비중 확대로 질적인 성장과 함께 중국 패널업체들의 공격적인 투자로 규모의 성장을 이루고 있습니다. 또한, 소형(스마트폰/ 스마트워치) 패널은 애플의 첫 P-OLED 폰 출시('17년)를 기점으로 중국 패널업체들의 P-OLED 시장 진입이 가속화되고 있어, 향후 P-OLED 제품 중심의 성장이 지속될 것으로 보입니다. 이처럼 중국 패널업체들의 급격한 성장과 패널의 세대 전환 추세 등에 의해 디스플레이 산업은 지속 성장할 것으로 예상됩니다.

[연간 패널 판매 수량]

(Unit : M units)	2022	2023	2024	2025(E)	2026(E)	2027(E)	2028(E)
TV	261.9	241.2	242.5	236.9	241.5	243.0	244.7
Monitor	159.3	149.1	152.6	148.3	151.3	152.9	154.3
Notebook	217.2	189.1	195.7	197.7	198.3	204.4	208.6
Tablet	256.4	244.4	255.8	263.4	265.5	268.0	269.1
Auto	192.9	205.1	210.3	219.0	229.7	237.0	244.3
Large Panel Total	1,087.6	1,028.7	1,056.8	1,065.3	1,086.3	1,105.3	1,121.0
Smartphone	1,382.9	1,266.9	1,304.4	1,323.3	1,339.7	1,362.0	1,377.3
Smartwatch	214.1	223.1	220.0	229.8	237.6	244.0	248.8
VR / AR	12.8	10.7	9.8	9.8	12.5	15.7	21.9
Small Panel Total	1,609.8	1,500.8	1,534.2	1,562.9	1,589.8	1,621.6	1,648.1

출처: 자사 추정

① 중대형(TV/ IT/ 자동차) Display IC

LCD TV용 Display IC 시장은 UHD 패널 비중 확대에 따른 패널당 소요 IC 개수 증가로 성장 중에 있습니다. 2025년 UHD TV 보급률은 글로벌 평균 약 70% 수준으로 예상됩니다.

또한 OLED TV용 Display IC 시장은 현재 OLED TV 패널을 양산 중인 업체가 LG디스플레이와 삼성디스플레이밖에 없기 때문에 시장 규모는 작으나, 프리미엄 제품 시장을 지속 선도할 것으로 예상됩니다. OLED TV용 Display IC는 LCD 제품과는 달리 구동 기술 외에 패널 보상 기술이 핵심이기 때문에 이에 대한 경쟁력을 보유한 업체들이 시장을 선도할 것으로 보입니다.

IT 제품은 일부 프리미엄 브랜드를 중심으로 해상도를 높이고 터치패널을 활용하는 등 새로운 기능을 더하는 방식으로 부가가치를 높이고 있습니다. 또한, 패널사들의 8.6세대 OLED 팜 투자와 함께 OLED로의 시장 전환을 준비하고 있습니다. 2024년 애플의 첫 OLED 태블릿 제품 출시를 시작으로, IT용 OLED 시장은 지속 확대될 것으로 예상됩니다.

② 소형(스마트폰/ 스마트워치) Display IC

스마트폰 시장은 성숙화 단계에 접어들었습니다. 스마트폰 패널 시장규모는 2022년은 약 14억 대 수준이었으나, 2023년 13억대 수준으로 감소하며 2028년까지 약 13억 대 수준의 시장규모가 유지될 것으로 예상됩니다. 선진국 스마트폰 시장의 경우 이머징 시장 대비 성장이 낮을 것으로 예상되며, 이머징 시장의 성장이 전체 스마트폰 시장의 성장을 이끌고 있습

니다.

주요 글로벌 세트 업체들은 신규 수요 창출을 위해 적극적인 Form Factor 진화 전략을 추진하고 있어 P-OLED 패널을 탑재한 스마트폰 비중이 지속 증가하고 있습니다. 현재 국내 패널 업체와 중국 패널업체 간 기술격차로 P-OLED 시장은 국내 패널업체가 선도하고 있지만, 중국 패널업체들의 Capacity 확장에 따라 P-OLED 패널 시장 내 중국 업체의 점유율은 점진적으로 증가할 것으로 예상됩니다.

스마트워치 시장은 2020년 큰 폭의 성장을 기록한 후, 지속적인 성장을 이어갈 것으로 전망되며 향후 IoT 등 여러 기기와 연계된 서비스를 통해 관련 시장의 규모는 지속적으로 증가할 것으로 보입니다.

(3) 경기변동의 특성 및 경쟁요소

Display 부품 시장의 핵심 경쟁요소는 원천기술을 바탕으로 기술경쟁력을 강화함은 물론 Display의 발전과 더불어 초기 단계에서의 시장 진입입니다. 신기술이 적용된 새로운 시장에서 의미 있는 점유율을 확보함으로써 기술경쟁력을 통한 차별화를 통해 진입 장벽을 만드는 것입니다.

Display 산업은 기술 및 자본 집약적 특성과 규모의 경제가 동시에 필요한 분야로 기술적 완성도가 높아질수록 진입 장벽도 함께 높아지는 특성이 있습니다. 과거 패널 생산 업체들 사이 치열한 경쟁을 통해 공급능력이 향상하였고 수요의 증가와 맞물려 Display 산업 전반에 걸쳐 높은 성장률을 기록했습니다. 그러나 최근에는 시장의 높은 성숙도와 제한적 수요로 인해 저성장 국면으로 접어들었으며 경기변동에 민감도가 높아 교체 수요가 크게 늘지 않는 모습입니다.

당사는 LCD에서 OLED로 변화하는 시장 트렌드에 따라, 관련 기술 개발을 통해 Display 산업 전환에 경쟁사보다 선제적으로 대응하고자 노력하고 있습니다.

(4) 시장점유율

시장 조사기관인 Omdia의 자료(Display Driver IC Market, 2025.07)에 따르면, 당사는 글로벌 Display Driver IC 업체 기준 Top 3를 차지하고 있습니다. 최근 매출 규모 자체보다는 새로운 기술에 대한 경쟁력 확보가 회사의 경쟁우위를 판가름하는 중요한 기준으로 자리 잡고 있는 만큼, 당사는 패널 및 세트 고객사와 긴밀한 협력을 통해 OLED/P-OLED 등 프리미엄 시장에 성공적으로 진입하고 있으며 Display 외에도 가전, 자동차 등 새로운 영역으로 사업 확장을 지속적으로 꾀하고 있습니다.

(5) 회사의 강점

당사는 Display 시스템 반도체 핵심 부품을 Total Solution으로 제공함은 물론 수입의존도가 높았던 제품들을 국산화하여 국내 전방업체들의 안정적인 부품 조달과 가격경쟁력 강화에 기여하고 있습니다. 또한 끊임없는 기술 개발을 통해 고객사 맞춤형 프리미엄 제품을 제공함으로써 고객사의 시장 선도를 적극 지원하고 있습니다. 전방업체와의 신뢰를 기반으로 한 상생전략은 당사의 큰 경쟁력으로 작용하고 있습니다.

이를 통해 신제품 개발부터 공급에 이르기까지 타 업체보다 시장 변화에 신속하고 유연하게 대처할 수 있는 기술 대응력을 확보해 왔습니다. 이에 당사는 독자적인 설계 기술력을 바탕으로 국내외 고객사 확보를 통해 고객 다변화를 이루어 나가고 있습니다.

다. 신규사업 관련 내용과 전망

당사는 자동차 인포테인먼트 디스플레이용 반도체, 모터 구동용 반도체 등 다양한 자동차 분야 제품을 육성하고 있으며, 전기차 등에 쓰이는 고강도 및 높은 방열 성능을 지원하는 방열 기판을 개발하고 있습니다.

방열기판은 전력반도체의 동작 수명 및 안정성에 큰 영향을 주는 핵심 소재로, 전력소자의 열을 외부로 확산시키기 위해 높은 열전도성을 갖는 기판을 통칭하며 절연성 세라믹(알루미늄, 질화규소, 질화알루미늄) 기판에 Cu(구리)를 접합한 형태를 가지고 있습니다. 방열기판 시장은 친환경 전기차, 신재생에너지 시장과 함께 높은 성장이 예상되는 분야로 '24년 ~'30년 CAGR 11% 성장이 예상됩니다.

MCU는 국내 가전용을 중심으로 수요를 확보하여 외판시장 확대 진입을 목표로 사업기반을 구축하고 있으며, 자동차 시장에서 전기차 및 자율주행차의 성장으로 차량용 반도체 시장수요는 지속적으로 증가할 것으로 예상됩니다. 이에 당사는 자동차 분야의 제품을 육성 중이며, 신규 사업에 대한 투자 및 차별화된 기술 확보를 통해 지속 가능한 성장을 위한 사업 동력을 구축하고 있습니다.

III. 재무에 관한 사항

1. 요약재무정보

가. 요약연결재무정보

당사의 제27기 반기 연결재무제표는 한국채택국제회계기준으로 작성되었으며 외부감사인의 감사를 받았습니다. 비교표시된 제26기, 제25기 연결재무제표는 한국채택국제회계기준으로 작성되었습니다.

(단위 : 백만원)

구 분	제27기 반기	제26기	제25기
	2025년 6월 30일	2024년 12월 31일	2023년 12월 31일
[유동자산]	1,094,586	1,124,302	902,886
· 당좌자산	873,706	912,862	566,995
· 재고자산	220,880	211,440	335,891
[비유동자산]	355,347	375,500	302,179
· 유형자산	150,582	148,750	125,940
· 무형자산	83,508	84,392	73,937
· 기타비유동자산	121,257	142,358	102,302
자산총계	1,449,933	1,499,802	1,205,065
[유동부채]	292,973	351,838	207,337
[비유동부채]	63,661	68,377	20,964
부채총계	356,634	420,215	228,301
[자본금]	8,132	8,132	8,132
[자본잉여금]	76,343	76,343	76,343
[기타자본항목]	(785)	152	(1,073)
[이익잉여금]	1,009,609	994,960	893,362
[비지배지분]	-	-	-
자본총계	1,093,299	1,079,587	976,764
	(2025년 1월 1일~ 2025년 6월 30일)	(2024년 1월 1일~ 2024년 12월 31일)	(2023년 1월 1일~ 2023년 12월 31일)
매출액	854,848	1,865,622	1,901,445
영업이익	69,920	167,077	129,036
반기순이익	53,676	130,509	101,204
· 지배기업소유주지분	53,676	130,509	101,204
· 비지배지분	-	-	-
기본주당순이익(원)	3,300	8,024	6,222
희석주당순이익(원)	3,300	8,024	6,222

연결에 포함된 회사수	4개	4개	3개
-------------	----	----	----

나. 요약재무정보

당사의 제27기 반기 재무제표는 한국채택국제회계기준으로 작성되었으며 외부감사인의 감사를 받았습니다. 비교표시된 제26기, 제25기 재무제표는 한국채택국제회계기준으로 작성되었습니다.

(단위 : 백만원)

구 분	제27기 반기	제26기	제25기
	2025년 6월 30일	2024년 12월 31일	2023년 12월 31일
[유동자산]	1,086,133	1,115,610	897,568
· 당좌자산	865,253	904,170	561,677
· 재고자산	220,880	211,440	335,891
[비유동자산]	350,980	369,576	298,121
· 유형자산	145,613	143,762	122,829
· 무형자산	82,774	83,524	73,795
· 기타비유동자산	122,593	142,290	101,497
자산총계	1,437,113	1,485,186	1,195,688
[유동부채]	291,860	350,524	208,177
[비유동부채]	62,485	66,787	19,894
부채총계	354,345	417,311	228,071
[자본금]	8,132	8,132	8,132
[자본잉여금]	76,343	76,343	76,343
[기타자본항목]	(381)	(381)	(381)
[이익잉여금]	998,674	983,781	883,523
자본총계	1,082,768	1,067,875	967,617
종속·관계·공동기업 투자주식의 평가방법	원가법	원가법	원가법
	(2025년 1월 1일~ 2025년 6월 30일)	(2024년 1월 1일~ 2024년 12월 31일)	(2023년 1월 1일~ 2023년 12월 31일)
매출액	854,848	1,865,622	1,901,445
영업이익	68,349	164,117	126,624
반기순이익	53,920	129,169	97,316
기본주당순이익(원)	3,315	7,942	5,983
희석주당순이익(원)	3,315	7,942	5,983

2. 연결재무제표

2-1. 연결 재무상태표

연결 재무상태표

제 27 기 반기말 2025.06.30 현재

제 26 기말 2024.12.31 현재

(단위 : 원)

	제 27 기 반기말	제 26 기말
자산		
유동자산	1,094,586,242,760	1,124,302,602,321
현금및현금성자산	322,877,336,193	238,812,527,045
단기금융상품	100,410,768,053	160,000,000,000
매출채권	373,376,268,265	448,798,746,663
기타채권	4,852,003,044	5,316,108,562
기타유동자산	64,050,222,199	59,935,403,474
기타유동금융자산	8,139,994,715	0
재고자산	220,879,650,291	211,439,816,577
비유동자산	355,346,841,630	375,499,346,539
장기기타채권	8,837,819,076	9,482,830,679
관계기업 및 공동기업투자 자산	45,904,528,323	47,624,683,592
유형자산	111,831,254,704	111,129,212,477
사용권자산	38,750,317,424	37,621,013,253
무형자산	83,508,320,275	84,391,556,772
기타비유동자산	37,033,469,506	52,660,261,648
기타비유동금융자산	6,000,000,000	0
순확정급여자산	664,884,907	5,795,123,835
이연법인세자산	22,816,247,415	26,794,664,283
자산총계	1,449,933,084,390	1,499,801,948,860
부채		
유동부채	292,973,229,959	351,838,480,250
매입채무	166,513,113,286	153,443,980,008
기타채무	79,378,386,164	102,575,719,049
기타 유동부채	20,857,927,439	50,866,220,497
기타유동금융부채	431,874	13,642,987,958
리스부채	9,026,859,400	9,882,329,798
당기법인세부채	17,196,511,796	21,427,242,940
비유동부채	63,660,834,278	68,376,942,104
기타비유동채무	27,320,924,402	34,505,887,888
기타 비유동 부채	6,469,848,673	6,623,694,362

리스부채	29,868,232,776	27,245,378,294
이연법인세부채	1,828,427	1,981,560
부채총계	356,634,064,237	420,215,422,354
자본		
지배기업의 소유주에게 귀속되는 자본	1,093,299,020,153	1,079,586,526,506
자본금	8,132,150,000	8,132,150,000
자본잉여금	76,343,170,500	76,343,170,500
기타자본항목	(785,226,260)	151,598,197
이익잉여금	1,009,608,925,913	994,959,607,809
비지배지분	0	0
자본총계	1,093,299,020,153	1,079,586,526,506
부채 및 자본 총계	1,449,933,084,390	1,499,801,948,860

2-2. 연결 손익계산서
연결 손익계산서

제 27 기 반기 2025.01.01 부터 2025.06.30 까지

제 26 기 반기 2024.01.01 부터 2024.06.30 까지

(단위 : 원)

	제 27 기 반기		제 26 기 반기	
	3개월	누적	3개월	누적
매출액	378,615,032,141	854,847,823,337	484,883,424,512	943,205,009,053
매출원가	263,444,463,796	577,299,760,266	323,513,729,368	632,866,745,669
매출총이익	115,170,568,345	277,548,063,071	161,369,695,144	310,338,263,384
판매비와 관리비	104,941,527,375	207,628,470,727	105,311,850,144	208,044,408,284
영업이익	10,229,040,970	69,919,592,344	56,057,845,000	102,293,855,100
금융수익	13,218,327,381	19,368,654,294	4,915,865,731	9,125,822,279
금융비용	2,299,736,819	7,730,436,027	6,633,388,623	13,307,314,024
기타영업외수익	12,511,130,661	18,569,156,161	6,931,899,450	14,510,370,015
기타영업외비용	22,959,262,293	30,474,556,878	3,772,367,976	7,876,587,858
지분법손익	(315,513,876)	(1,315,865,201)	(435,294,556)	3,038,580,338
법인세차감전순이익	10,383,986,024	68,336,544,693	57,064,559,026	107,784,725,850
법인세비용	2,064,860,244	14,660,309,086	12,760,690,503	23,406,380,974
반기순이익	8,319,125,780	53,676,235,607	44,303,868,523	84,378,344,876
반기순이익(손실)의 귀속				
지배기업소유주지분	8,319,125,780	53,676,235,607	44,303,868,523	84,378,344,876
비지배지분	0	0	0	0
주당이익				
기본주당이익(손실) (단위 : 원)	511.0	3,300.0	2,724.0	5,188.0
희석주당이익(손실) (단위 : 원)	511.0	3,300.0	2,724.0	5,188.0

2-3. 연결 포괄손익계산서

연결 포괄손익계산서

제 27 기 반기 2025.01.01 부터 2025.06.30 까지

제 26 기 반기 2024.01.01 부터 2024.06.30 까지

(단위 : 원)

	제 27 기 반기		제 26 기 반기	
	3개월	누적	3개월	누적
반기순이익	8,319,125,780	53,676,235,607	44,303,868,523	84,378,344,876
기타포괄손익	(1,123,982,449)	(929,421,960)	(138,182,436)	(392,516,043)
후속기간에 당기손익으로 재분류되지 않는 항목	7,642,958	(447,347,505)	(55,745,245)	(290,558,508)
확정급여제도의재측정요소	12,894,540	7,402,497	(51,983,949)	(115,854,135)
지분법자본변동	(5,251,582)	(454,750,002)	(3,761,296)	(174,704,373)
후속기간에 당기손익으로 재분류될 수 있는 항목	(1,131,625,407)	(482,074,455)	(82,437,191)	(101,957,535)
해외사업환산손익	(720,511,714)	(623,434,389)	184,108,505	386,040,201
지분법자본변동	(411,113,693)	141,359,934	(266,545,696)	(487,997,736)
반기총포괄이익	7,195,143,331	52,746,813,647	44,165,686,087	83,985,828,833
반기포괄이익의 귀속				
지배기업소유주지분	7,195,143,331	52,746,813,647	44,165,686,087	83,985,828,833
비지배지분	0	0	0	0

2-4. 연결 자본변동표

연결 자본변동표

제 27 기 반기 2025.01.01 부터 2025.06.30 까지

제 26 기 반기 2024.01.01 부터 2024.06.30 까지

(단위 : 원)

	자본						
	지배기업의 소유주에게 귀속되는 부분					비지배지분	자본 합계
	자본금	자본잉여금	기타자본항목	이익잉여금	지배기업의 소유주에게 귀속되는 부분 계		
2024.01.01 (기초자본)	8,132,150,000	76,343,170,500	(1,072,918,655)	893,361,335,387	976,763,737,232	0	976,763,737,232
반기순이익				84,378,344,876	84,378,344,876	0	84,378,344,876
확정급여제도의재측정요소				(115,854,135)	(115,854,135)	0	(115,854,135)
해외사업환산손익			386,040,201	0	386,040,201	0	386,040,201
지분법자본변동			(662,702,109)	0	(662,702,109)	0	(662,702,109)
연차배당	0	0	0	(29,275,740,000)	(29,275,740,000)	0	(29,275,740,000)
2024.06.30 (기말자본)	8,132,150,000	76,343,170,500	(1,349,580,563)	948,348,086,128	1,031,473,826,065	0	1,031,473,826,065
2025.01.01 (기초자본)	8,132,150,000	76,343,170,500	151,598,197	994,959,607,809	1,079,586,526,506	0	1,079,586,526,506
반기순이익	0	0	0	53,676,235,607	53,676,235,607	0	53,676,235,607
확정급여제도의재측정요소	0	0	0	7,402,497	7,402,497	0	7,402,497
해외사업환산손익	0	0	(623,434,389)	0	(623,434,389)	0	(623,434,389)
지분법자본변동	0	0	(313,390,068)	0	(313,390,068)	0	(313,390,068)
연차배당	0	0	0	(39,034,320,000)	(39,034,320,000)	0	(39,034,320,000)
2025.06.30 (기말자본)	8,132,150,000	76,343,170,500	(785,226,260)	1,009,608,925,913	1,093,299,020,153	0	1,093,299,020,153

2-5. 연결 현금흐름표
연결 현금흐름표

제 27 기 반기 2025.01.01 부터 2025.06.30 까지

제 26 기 반기 2024.01.01 부터 2024.06.30 까지

(단위 : 원)

	제 27 기 반기	제 26 기 반기
영업활동으로 인한 현금흐름	90,796,420,195	258,336,706,432
영업에서 창출된 현금흐름	100,336,831,585	277,785,855,319
반기순이익	53,676,235,607	84,378,344,876
조정사항	32,290,151,588	43,073,082,535
영업활동으로 인한 자산 부채의 변동	14,370,444,390	150,334,427,908
이자의 수령	6,054,073,546	8,127,782,553
이자의 지급	(650,595,846)	(410,453,633)
배당금의수취	90,900,000	0
법인세의 납부	(15,034,789,090)	(27,166,477,807)
투자활동으로 인한 현금흐름	38,343,733,160	(152,082,289,931)
배당금의 수취	0	303,000,000
단기금융상품의 증가	(20,432,433,009)	(350,000,000,000)
단기금융상품의 감소	80,000,000,000	220,344,292,104
기타채권의 증가	(39,389,490)	(291,771,583)
기타채권의 감소	797,727,603	3,189,682,223
유형자산의 취득	(10,689,278,252)	(11,993,653,172)
유형자산의 처분	357,500,000	0
무형자산의 취득	(5,650,393,692)	(14,235,754,373)
무형자산의 처분	0	601,914,870
기타금융자산의 취득	(6,000,000,000)	0
재무활동으로 인한 현금흐름	(43,849,829,929)	(33,461,721,122)
배당금의 지급	(39,034,211,466)	(29,275,659,685)
리스부채의 상환	(4,815,618,463)	(4,186,061,437)
현금및현금성자산의 증가(감소)	85,290,323,426	72,792,695,379
기초의 현금및현금성자산	238,812,527,045	184,417,149,183
외화표시 현금및현금성자산에 대한 환율변동효과	(1,225,514,278)	106,599,412
반기말의 현금및현금성자산	322,877,336,193	257,316,443,974

3. 연결재무제표 주석

1. 일반사항 (연결)

주식회사 LX세미콘(이하 "지배기업")과 종속기업(이하 지배기업과 종속기업을 일괄하여 "연결실체")의 일반적인 사항은 다음과 같습니다.

1.1 회사의 개요

(1) 지배기업의 개요

지배기업은 FPD(Flat Panel Display) 반도체 IC 설계 및 제조를 목적으로 1999년 11월 11일에 설립되었으며 대전광역시 유성구 테크노 2로 222에 소재하고 있습니다. 지배기업은 2001년 10월 19일에 한국산업기술진흥회로부터 기술개발촉진법 제16조 및 동법 시행령 제 15조 제1항에 의해 기업부설연구소 인증서를 받았으며 2011년 10월 23일에 대덕연구개발특구 등의 육성에 관한 특별법 제9조 제1항의 규정에 의해 첨단기술기업으로 지정되었습니다.

지배기업은 2010년 6월 8일에 주식을 코스닥시장에 상장한 이후, 2021년 7월 1일 회사명을 주식회사 실리콘웍스에서 주식회사 LX세미콘으로 변경하였으며, 2022년 11월 3일자로 코스닥시장에서 상장 폐지하고 유가증권시장으로 이전상장하였습니다. 당반기말 현재 지배기업의 자본금은 8,132,150천원(발행주식수 16,264,300주, 수권주식수 50,000,000주)입니다.

당반기말 현재 지배기업의 주주현황은 다음과 같습니다.

(단위: 주)			
주 주 명	소유 주식수	지 분 율	비 고
(주)LX홀딩스	5,380,524	33.08%	최대주주
기타	10,883,776	66.92%	-
합 계	16,264,300	100.00%	

(2) 당반기말과 전기말 현재 연결대상 종속기업 개요

회사명	소재지	주요 영업활동	결산월	당반기말 지배지분율	전기말 지배지분율
LX Semicon U.S.A., Inc	미국	반도체제조설계	12월	100%	100%
LX Semicon China Co., Ltd.	중국	반도체제조설계	12월	100%	100%
LX Semicon Japan Co., Ltd.	일본	반도체제조설계	12월	100%	100%
LX Semicon Taiwan Co., Ltd.	대만	반도체제조설계	12월	100%	100%

당반기 중 신규로 연결에 포함되거나 연결에서 제외된 기업은 없습니다.

(3) 종속기업의 요약 재무정보

연결대상 종속기업의 당반기말 및 전기말 현재 요약재무상태표와 각 회계기간의 요약포괄손익계산서는 다음과 같습니다.

(단위: 원)						
회사명	당반기말			당반기		
	자산	부채	자본	매출	당기순손익	총포괄손익
LX Semicon U.S.A., Inc	1,656,591,681	169,171,212	1,487,420,469	2,449,651,761	79,901,623	(42,317,977)
LX Semicon China Co., Ltd.	10,918,704,707	2,406,741,065	8,511,963,642	8,699,205,447	515,975,976	(16,729,355)
LX Semicon Japan Co., Ltd.	4,335,003,368	2,275,481,279	2,059,522,089	4,972,303,419	274,917,430	273,035,493
LX Semicon Taiwan Co., Ltd.	1,472,295,920	603,685,200	868,610,720	816,503,162	33,086,994	66,459,473
(단위: 원)						

회사명	전기말			전반기		
	자산	부채	자본	매출	당기순손익	총포괄손익
LX Semicon U.S.A., Inc	1,945,377,037	415,638,591	1,529,738,446	2,189,092,707	11,009,665	106,307,727
LX Semicon China Co., Ltd.	11,732,122,776	3,203,429,779	8,528,692,997	7,774,812,775	425,392,531	781,476,892
LX Semicon Japan Co., Ltd.	4,414,172,450	2,627,685,854	1,786,486,596	3,981,323,584	113,033,084	38,465,332
LX Semicon Taiwan Co., Ltd.	1,581,446,618	779,295,371	802,151,247	212,833,508	8,408,787	17,634,317

2. 재무제표 작성 기준 및 중요한 회계정책 (연결)

(1) 반기연결재무제표 작성기준

연결실체의 연결재무제표는 연차재무제표가 속하는 기간의 일부에 대하여 기업회계기준서 제 1034호 '중간재무보고'를 적용하여 작성하는 요약중간재무제표입니다. 동 요약중간재무제표에 대한 이해를 위해서는 한국채택국제회계기준에 따라 작성된 2024년 12월 31일자로 종료하는 회계연도에 대한 연차연결재무제표를 함께 이용하여야 합니다.

중간재무제표의 작성에 적용된 중요한 회계정책은 아래에서 설명하는 기준서나 해석서의 도입과 관련된 영향 및 아래 3)에 기재된 내용을 제외하고는 2024년 12월 31일로 종료하는 회계연도에 대한 연차연결재무제표 작성시 채택한 회계정책과 동일합니다.

1) 당반기부터 새로 도입된 기준서 및 해석서와 그로 인한 회계정책 변경의 내용은 다음과 같습니다.

- 기업회계기준서 제1021호 '환율변동효과'와 기업회계기준서 제1101호 '한국채택국제회계기준의 최초채택' 개정 - 교환가능성 결여

통화의 교환가능성을 평가하고 다른 통화와 교환이 가능하지 않다면 현물환율을 추정하며 관련 정보를 공시하도록 하고 있습니다. 해당 기준서의 개정이 연결재무제표에 미치는 중요한 영향은 없습니다.

2) 제정·공표되었으나 아직 시행일이 도래하지 않아 적용하지 아니한 한국채택국제회계기준은 다음과 같습니다.

- 기업회계기준서 제1109호 '금융상품', 제1107호 '금융상품: 공시' 개정

실무에서 제기된 의문에 대응하고 새로운 요구사항을 포함하기 위해 기업회계기준서 제1109호 '금융상품'과 제1107호 '금융상품: 공시'가 개정되었습니다. 동 개정사항은 2026년 1월 1일 이후 시작하는 회계연도부터 적용되며, 조기적용이 허용됩니다. 주요 개정내용은 다음과 같습니다. 연결실체는 동 개정으로 인한 연결재무제표의 영향을 검토 중에 있습니다.

·특정 기준을 충족하는 경우, 결제일 전에 전자지급시스템을 통해 금융부채가 결제된 것으로(제거된 것으로) 간주할 수 있도록 허용

·금융자산이 원리금 지급만으로 구성되어 있는지의 기준을 충족하는지 평가하기 위한 추가 지침을

명확히 하고 추가함.

- 계약상 현금흐름의 시기나 금액을 변경시키는 계약조건이 기업에 미치는 영향과 기업이 노출되는 정도를 금융상품의 각 종류별로 공시
- FVOCI 지정 지분상품에 대한 추가 공시

- 한국채택국제회계기준 연차개선 Volume 11

한국채택국제회계기준 연차개선 Volume 11은 2026년 1월 1일 이후 시작하는 회계연도부터 적용되며, 조기적용이 허용됩니다. 연결실체는 동 개정으로 인한 연결재무제표의 영향을 검토 중에 있습니다.

- 기업회계기준서 제1101호 '한국채택국제회계기준의 최초채택': K-IFRS 최초 채택시 위험회피회계 적용
- 기업회계기준서 제1107호 '금융상품:공시': 제거 손익, 실무적용지침
- 기업회계기준서 제1109호 '금융상품': 리스부채의 제거 회계처리와 거래가격의 정의
- 기업회계기준서 제1110호 '연결재무제표': 사실상의 대리인 결정
- 기업회계기준서 제1007호 '현금흐름표': 원가법

3) 법인세비용 : 중간기간의 법인세비용은 전체 회계연도에 대해서 예상되는 최선의 가중평균연간법인세율, 즉 추정평균연간유효법인세율을 중간기간의 세전이익에 적용하여 계산합니다.

연결실체의 직전연도 전체 회계기간을 기준으로 한 연결매출액은 필라2 법인세의 매출액요건을 충족하고 있으나, 연결실체는 필라2 적용제외 조건에 해당됩니다. 따라서 필라2가 연결실체의 법인세에 미치는 영향은 없으며, 이와 관련하여 당반기에 인식한 당기법인세는 없습니다.

3. 중요한 판단과 추정불확실성의 주요 원천 (연결)

중간재무제표를 작성함에 있어 경영진은 연결재무제표에 인식되는 금액에 유의적인 영향을 미치는 판단을 하여야 하며(추정과 관련된 사항은 제외), 다른 자료로부터 쉽게 식별할 수 없는 자산과 부채의 장부금액에 대한 추정 및 가정을 하여야 합니다. 추정치와 관련 가정은 과거 경험 및 관련이 있다고 여겨지는 기타 요인에 근거합니다. 또한 실제 결과는 이러한 추정치들과 다를 수도 있습니다.

중간재무제표 작성을 위해 연결실체의 회계정책의 적용과정에서 내린 중요한 판단과 추정불확실성의 주요원천에 대한 내용은 법인세비용을 결정하는데 사용된 추정의 방법을 제외하고는 2024년 12월 31일로 종료하는 회계연도에 대한 연차연결재무제표와 동일합니다.

4. 영업부문 (연결)

보고부문을 식별하기 위하여 사용한 요소에 대한 기술

연결실체는 영업수익을 창출하는 재화나 용역의 성격 및 서비스를 제공하기 위한 자산의 특성 등을 기준으로 최고경영자의 의사결정을 위해 제공되는 수준으로 보고부문을 구분하며, 그 결과 연결실체를 단일의 보고부문으로 식별하였습니다.

주요 고객에 대한 공시

당반기

(단위 : 원)

	주요고객A	주요고객B
주요 고객에 대한 정보	연결실체 매출액 중 10% 이상을 차지하는 단일 외부고객	연결실체 매출액 중 10% 이상을 차지하는 단일 외부고객
수익(매출액)	455,248,682,915	253,507,436,687

	주요고객A	주요고객B
주요 고객에 대한 정보	연결실체 매출액 중 10% 이상을 차지하는 단일 외부고객	연결실체 매출액 중 10% 이상을 차지하는 단일 외부고객
수익(매출액)	531,772,726,606	278,592,480,799

5. 금융상품 (연결)

금융자산의 공시

당반기말

(단위 : 원)

				금융자산	금융자산, 공정가치
금융자산, 범주	당기손익인식금융자산	금융자산, 분류	현금 및 현금성자산		
			단기금융상품		
			매출채권		
			기타채권		
			매도가능금융자산	6,000,000,000	6,000,000,000
			파생상품자산	위험회피목적파생상품자산	8,139,994,715
	금융자산, 분류 합계				
	공정가치평가를 기타 포괄손익으로 인식하는 금융자산	금융자산, 분류	현금 및 현금성자산		
			단기금융상품		
			매출채권	343,199,315,712	
			기타채권		
			매도가능금융자산		
			파생상품자산	위험회피목적파생상품자산	
	금융자산, 분류 합계				
	상각후원가로 측정하는 금융자산, 범주	금융자산, 분류	현금 및 현금성자산	322,877,336,193	
			단기금융상품	100,410,768,053	
			매출채권	30,176,952,553	
			기타채권	13,689,822,120	
매도가능금융자산					
파생상품자산			위험회피목적파생상품자산		
금융자산, 분류 합계			467,154,878,919		
금융자산, 범주 합계				824,494,189,346	

전기말

(단위 : 원)

				금융자산	금융자산, 공정가치	
금융자산, 범주	당기손익인식금융자산	금융자산, 분류	현금 및 현금성자산			
			단기금융상품			
			매출채권			
			기타채권			
			매도가능금융자산	0	0	
			파생상품자산	위험회피목적파생상품자산	0	0
			금융자산, 분류 합계			

	공정가치평가를 기타 포괄손익으로 인식하는 금융자산	금융자산, 분류	현금 및 현금성자산			
			단기금융상품			
			매출채권		423,875,255,010	
			기타채권			
			매도가능금융자산			
			파생상품자산	위험회피목적파생상품자산		
	금융자산, 분류 합계					
	상각후원가로 측정하는 금융자산, 범주	금융자산, 분류	현금 및 현금성자산		238,812,527,045	
			단기금융상품		160,000,000,000	
			매출채권		24,923,491,653	
			기타채권		14,798,939,241	
			매도가능금융자산			
파생상품자산			위험회피목적파생상품자산			
금융자산, 분류 합계				438,534,957,939		
금융자산, 범주 합계				862,410,212,949		

금융부채의 공시
당반기말

(단위 : 원)

				금융부채	금융부채, 공정가치			
금융부채, 범주	상각후원가로 측정하는 금융부채, 범주	금융부채, 분류	매입채무		166,513,113,286			
			기타 채무		74,861,129,792			
			파생상품 금융부채	위험회피목적파생상품부채				
			리스 부채					
			금융부채, 분류 합계				241,374,243,078	
			당기손익인식금융부채	금융부채, 분류	매입채무			
	기타 채무							
	파생상품 금융부채	위험회피목적파생상품부채			431,874	431,874		
	리스 부채							
	금융부채, 분류 합계							
	IFRS 7의 적용범위 외의 금융부채	금융부채, 분류			매입채무			
			기타 채무					
파생상품 금융부채			위험회피목적파생상품부채					
리스 부채			38,895,092,176					
금융부채, 분류 합계								
금융부채, 범주 합계				280,269,767,128				

전기말

(단위 : 원)

				금융부채	금융부채, 공정가치	
금융부채, 범주	상각후원가로 측정하는 금융부채, 범주	금융부채, 분류	매입채무		153,443,980,008	
			기타 채무		106,685,420,663	
			파생상품 금융부채	위험회피목적파생상품부채		
			리스 부채			

		금융부채, 분류 합계		260,129,400,671	
당기손익인식금융부채	금융부채, 분류	매입채무			
		기타 채무			
		파생상품 금융부채	위험회피목적파생상품부채	13,642,987,958	13,642,987,958
		리스 부채			
	금융부채, 분류 합계				
IFRS 7의 적용범위 외의 금융부채	금융부채, 분류	매입채무			
		기타 채무			
		파생상품 금융부채	위험회피목적파생상품부채		
		리스 부채		37,127,708,092	
	금융부채, 분류 합계				
금융부채, 범주 합계				310,900,096,721	

기타손익은 기타포괄손익-공정가치측정금융자산, 상각후원가측정금융자산과 상각후원가측정금융부채, 위험회피목적파생상품에서 발생하는 매출채권처분손실, 외화환산손익, 외환차손익 등으로 구성되어 있습니다.

금융상품의 범주별 손익의 공시

당반기

(단위 : 원)

		이자수익(비용)	기타손익
자산과 부채	기타포괄손익-공정가치로 측정하는 금융자산, 범주	0	(23,404,257,313)
	상각후원가로 측정하는 금융자산, 범주	7,774,193,529	(2,341,766,317)
	상각후원가로 측정하는 금융부채, 범주	(1,040,713,530)	8,626,033,421
	위험회피목적파생상품	0	10,928,521,536
	리스 부채	(650,595,846)	0
자산과 부채 합계		6,082,884,153	(6,191,468,673)

전반기

(단위 : 원)

		이자수익(비용)	기타손익
자산과 부채	기타포괄손익-공정가치로 측정하는 금융자산, 범주	0	7,733,578,672
	상각후원가로 측정하는 금융자산, 범주	9,055,316,624	(7,423,252,864)
	상각후원가로 측정하는 금융부채, 범주	(108,507,648)	(4,071,542,691)
	위험회피목적파생상품	0	(2,025,003,544)
	리스 부채	(410,453,633)	0
자산과 부채 합계		8,536,355,343	(5,786,220,427)

위험회피수단에 대한 세부 정보 공시

당반기말

(단위 : 원)

위험회피	공정가치위험회피	위험회피수단	파생상품	통화선도	거래상대방	신원은행 외 1	범위	계약금액	계약환율	계정과목	위험회피시작 일	위험회피종 료일	위험회피수단, 자 산	위험회피수단, 부 채
								[USD, 백만]						
위험회피	공정가치위험회피	위험회피수단	파생상품	통화선도	거래상대방	신원은행 외 1	하위범위	1,341.81	기타금융자산/부채	2025.2.24~2 025.6.30	2025.7.7~2 025.11.7	8,139,994,715	431,874	
							상위범위	1,470.24						
							범위 합계	105						
위험회피수단 합계													8,139,994,715	431,874

전기말

(단위 : 원)

위험회피	공정가치위험회피	위험회피수단	파생상품	통화선도	거래상대방	신원은행 외 1	범위	계약금액	계약환율	계정과목	위험회피시작 일	위험회피종 료일	위험회피수단, 자 산	위험회피수단, 부 채
								[USD, 백 만]						
위험회피	공정가치위험회피	위험회피수단	파생상품	통화선도	거래상대방	신원은행 외 1	하위범위	1,298.70	기타금융자산/부채	2024.9.11~2 024.12.26	2025.1.6~2 025.4.7	0	13,642,987,958	
							상위범위	1,456.75						
							범위 합계	138						
위험회피수단 합계													0	13,642,987,958

위험회피대상항목에 대한 상세한 정보의 공시

당반기말

(단위 : 원)

위험회피	공정가치위험회피	위험회피수단	파생상품	통화선도	위험회피대상항목	매출채권	장부금액	가치변동(세전)
위험회피	공정가치위험회피	위험회피수단	파생상품	통화선도	위험회피대상항목	매출채권	142,597,568,170	(8,139,562,841)

전기말

(단위 : 원)

위험회피	공정가치위험회피	위험회피수단	파생상품	통화선도	위험회피대상항목	매출채권	장부금액	가치변동(세전)
위험회피	공정가치위험회피	위험회피수단	파생상품	통화선도	위험회피대상항목	매출채권	202,807,648,817	13,642,987,958

위험회피회계처리의 결과로 포괄손익계산서에 영향을 미친 금액에 대한 정보의 공시

당반기말

(단위 : 원)

위험회피	공정가치위험회피	위험회피수단	파생상품	통화선도	당기손익 인식 계정 과목	위험회피의 비효과적 인 부분으로 당기손 익으로 인식한 금액	파생상품 가치변동 (세전)
위험회피	공정가치위험회피	위험회피수단	파생상품	통화선도	파생상품평가이익/손 실	0	8,139,562,841

전기말

(단위 : 원)

위험회피	공정가치위험회피	위험회피수단	파생상품	통화선도	당기손익 인식 계정 과목	위험회피의 비효과적 인 부분으로 당기손 익으로 인식한 금액	파생상품 가치변동 (세전)
위험회피	공정가치위험회피	위험회피수단	파생상품	통화선도	파생상품평가이익/손 실	0	(13,642,987,958)

금융자산의 양도에 대한 공시

연결실체는 수출입은행 등과의 매출채권 팩토링 계약에 따라 매출채권을 양도하였습니다. 이 거래는 해당 매출채권이 만기에 회수되지 않는 경우 연결실체가 은행 등에 그 회수되지 않은 매출채권 금액을 지급할 의무를 부담하고 있지 않습니다.

연결실체가 당반기말 현재 매출채권 팩토링으로 양도하였으나 양도 금융자산의 전부또는 일부가 제거조건을 충족하지 못하여 담보부 차입으로 회계처리한 매출채권의 장부금액은 없습니다.

기타금융자산 및 기타금융부채에 대한 공시

당반기말

(단위 : 원)

	금융상품		금융상품 합계
	파생상품	지분투자	
	선도계약		
기타유동금융자산	8,139,994,715	0	8,139,994,715
기타비유동금융자산	0	6,000,000,000	6,000,000,000
유동기타금융부채	431,874	0	431,874
비유동기타금융부채	0	0	0

전기말

(단위 : 원)

	금융상품		금융상품 합계
	파생상품	지분투자	
	선도계약		
기타유동금융자산	0	0	0
기타비유동금융자산	0	0	0
유동기타금융부채	13,642,987,958	0	13,642,987,958
비유동기타금융부채	0	0	0

6. 현금및현금성자산 (연결)

현금및현금성자산 공시

당반기말

(단위 : 원)

	공시금액
요구불예금	49,593,754,109
정기예금 등	273,283,582,084
현금및현금성자산	322,877,336,193

전기말

(단위 : 원)

	공시금액
요구불예금	18,312,527,045
정기예금 등	220,500,000,000
현금및현금성자산	238,812,527,045

7. 매출채권 및 기타채권 (연결)

매출채권 및 기타채권의 공시

당반기말

(단위 : 원)

		공시금액
매출채권 및 기타유동채권 합계		378,228,271,309
매출채권 및 기타유동채권 합계	유동매출채권	373,376,268,265
	유동미수금	178,827,739
	유동미수수익	3,773,874,298
	유동대여금	899,301,007
	단기보증금	0
매출채권 및 기타비유동채권 합계		8,837,819,076
매출채권 및 기타비유동채권 합계	비유동매출채권	0
	장기미수금	0
	비유동대여금	1,666,854,984
	비유동보증금	7,170,964,092

전기말

(단위 : 원)

		공시금액
매출채권 및 기타유동채권 합계		454,114,855,225
매출채권 및 기타유동채권 합계	유동매출채권	448,798,746,663
	유동미수금	2,222,895,113
	유동미수수익	2,053,758,755
	유동대여금	1,039,454,694
	단기보증금	0
매출채권 및 기타비유동채권 합계		9,482,830,679
매출채권 및 기타비유동채권 합계	비유동매출채권	0
	장기미수금	0
	비유동대여금	2,182,302,305
	비유동보증금	7,300,528,374

8. 기타자산 (연결)

기타자산에 대한 공시

당반기말

(단위 : 원)

		공시금액
기타유동자산		64,050,222,199
기타유동자산	유동선급금	4,915,241,817
	유동선급비용	59,134,980,382
기타비유동자산		37,033,469,506
기타비유동자산	비유동선급금	2,615,882,452

	비유동선급비용	34,417,587,054
--	---------	----------------

전기말

(단위 : 원)

		공시금액
기타유동자산		59,935,403,474
기타유동자산	유동선급금	5,508,830,513
	유동선급비용	54,426,572,961
기타비유동자산		52,660,261,648
기타비유동자산	비유동선급금	4,169,868,654
	비유동선급비용	48,490,392,994

9. 재고자산 (연결)

재고자산 세부내역

당반기말

(단위 : 원)

	총장부금액	재고자산 평가총당금	장부금액 합계
제품	91,292,550,103	(11,954,994,803)	79,337,555,300
재공품	177,794,900,444	(36,313,496,639)	141,481,403,805
상품	21,168,050	(21,168,050)	0
반환제품회수권	60,691,186	0	60,691,186
합계	269,169,309,783	(48,289,659,492)	220,879,650,291

전기말

(단위 : 원)

	총장부금액	재고자산 평가총당금	장부금액 합계
제품	82,031,918,754	(13,069,018,944)	68,962,899,810
재공품	184,855,124,846	(42,485,832,758)	142,369,292,088
상품	21,168,050	(21,168,050)	0
반환제품회수권	107,624,679	0	107,624,679
합계	267,015,836,329	(55,576,019,752)	211,439,816,577

재고자산평가손익에 대한 공시

당반기

(단위 : 원)

	매출원가
재고자산평가총당금 설정(환입)	(7,286,360,260)
재고자산폐기손실	5,748,686,277
기간동안 비용으로 인식한 재고자산의 원가	583,229,161,955

전반기

(단위 : 원)

	매출원가
재고자산평가총당금 설정(환입)	141,733,121

재고자산폐기손실	3,371,712,490
기간동안 비용으로 인식한 재고자산의 원가	628,568,738,984

10. 관계기업 및 공동기업투자 (연결)

(1) 당반기말과 전기말 현재 관계기업 및 공동기업투자 내역은 다음과 같습니다.

(단위: 원)							
회사명	소재지	주요 영업활동	결산월	당반기말		전기말	
				지분율(%)	장부금액	지분율(%)	장부금액
어드밴스드파워디바이스테크놀로지 주식회사	한국	반도체소자의 연구개발 및 설계	3월	49.00	4,981,117,532	49.00	4,878,207,481
FJ Composite Materials Co., Ltd	일본	복합재료의 개발, 제조, 판매업	5월	28.70	9,258,421,709	28.70	9,433,095,810
㈜텔레칩스(*)	한국	전자집적회로 제조업	12월	10.26	29,059,396,128	10.26	30,625,461,885
엘엑스벤처스신기술사업투자조합 1호	한국	벤처기업에 대한 투자	12월	23.33	2,605,592,954	23.33	2,687,918,416
합계					45,904,528,323		47,624,683,592

(*) (주)텔레칩스의 지분율은 유효지분율이며 보유한 지분율이 20%미만이지만, 이사를 임명할 수 있는 계약적 권리에 의하여 유의적 영향력을 행사하고 있습니다.

(2) 당반기와 전반기 중 관계기업 및 공동기업투자 변동내역은 다음과 같습니다.

① 당반기

(단위: 원)					
회사명	기초	배당금 수취	지분법손익	지분법자본변동	당반기말
어드밴스드파워디바이스테크놀로지 주식회사	4,878,207,481	-	102,910,051	-	4,981,117,532
FJ Composite Materials Co., Ltd	9,433,095,810	-	(204,813,006)	30,138,905	9,258,421,709
㈜텔레칩스	30,625,461,885	(90,900,000)	(1,131,636,784)	(343,528,973)	29,059,396,128
엘엑스벤처스신기술사업투자조합 1호	2,687,918,416	-	(82,325,462)	-	2,605,592,954
합계	47,624,683,592	(90,900,000)	(1,315,865,201)	(313,390,068)	45,904,528,323

② 전반기

(단위: 원)					
회사명	기초	배당금 수취	지분법손익	지분법자본변동	전반기말
어드밴스드파워디바이스테크놀로지 주식회사	4,633,299,873	-	121,628,636	-	4,754,928,509
FJ Composite Materials Co., Ltd	9,349,396,602	-	454,749,864	(508,138,938)	9,296,007,528
㈜텔레칩스	31,172,893,079	(303,000,000)	2,521,422,470	(154,563,171)	33,236,752,378
엘엑스벤처스신기술사업투자조합	2,779,428,032	-	(59,220,632)	-	2,720,207,400

1호					
합계	47,935,017,586	(303,000,000)	3,038,580,338	(662,702,109)	50,007,895.815

11. 유형자산 (연결)

유형자산에 대한 세부 정보 공시
당반기

(단위 : 원)

		공시금액
유형자산의 변동에 대한 조정		
유형자산의 변동에 대한 조정	기초 순장부금액	111,129,212,477
	취득	8,915,311,863
	처분	(87,933,495)
	감가상각	(7,685,196,116)
	기타증감	(440,140,025)
	기말 순장부금액	111,831,254,704

전반기

(단위 : 원)

		공시금액
유형자산의 변동에 대한 조정		
유형자산의 변동에 대한 조정	기초 순장부금액	104,427,738,469
	취득	11,150,963,992
	처분	(197,921,423)
	감가상각	(6,860,674,362)
	기타증감	(2,966,120)
	기말 순장부금액	108,517,140,556

12. 무형자산 (연결)

무형자산 및 영업권의 변동내역에 대한 공시
당반기

(단위 : 원)

		공시금액
무형자산 및 영업권의 변동내역		
무형자산 및 영업권의 변동내역	기초 순장부금액	84,391,556,772
	취득	4,468,733,912
	처분	(2,574,879)
	상각	(5,321,416,326)
	기타증감	(27,979,204)
	기말 순장부금액	83,508,320,275

전반기

(단위 : 원)

		공시금액
무형자산 및 영업권의 변동내역		
무형자산 및 영업권의 변동내역	기초 순장부금액	73,937,288,123
	취득	14,811,286,236
	처분	(714,643,970)
	상각	(4,103,721,418)
	기타증감	13,684,148
	기말 순장부금액	83,943,893,119

13. 리스 (연결)

사용권자산에 대한 양적 정보 공시

당반기

(단위 : 원)

	공시금액
기초 순장부금액	37,621,013,253
취득	10,352,970,325
감소(계약해지)	(3,623,481,690)
감가상각	(5,535,373,147)
기타증감	(64,811,317)
기말 순장부금액	38,750,317,424

전반기

(단위 : 원)

	공시금액
기초 순장부금액	21,512,251,346
취득	1,680,436,698
감소(계약해지)	(339,490,999)
감가상각	(4,361,631,790)
기타증감	(33,644,431)
기말 순장부금액	18,457,920,824

금융리스와 관련하여 손익으로 인식된 금액

당반기

(단위 : 원)

	공시금액
사용권자산 감가상각비	5,535,373,147
리스부채 이자비용	650,595,846
단기리스 및 소액자산리스 관련비용	600,892,305
리스 현금유출	6,067,106,614

전반기

(단위 : 원)

	공시금액
사용권자산 감가상각비	4,361,631,790
리스부채 이자비용	410,453,633
단기리스 및 소액자산리스 관련비용	692,384,428
리스 현금유출	5,288,899,498

14. 매입채무 및 기타채무 (연결)

매입채무 및 기타채무

당반기말

(단위 : 원)

		공시금액
유동채무 합계		245,891,499,450
유동채무 합계	유동매입채무	166,513,113,286
	기타 유동 미지급금	45,324,294,868
	유동 미지급 배당금	188,849
	유동 미지급비용	34,053,902,447
	단기예수보증금	0
매입채무 및 기타비유동채무 합계		27,320,924,402
매입채무 및 기타비유동채무 합계	비유동매입채무	0
	기타 비유동 미지급금	25,418,920,265
	비유동 미지급비용	23,628,437
	비유동예수보증금	1,878,375,700

전기말

(단위 : 원)

		공시금액
유동채무 합계		256,019,699,057
유동채무 합계	유동매입채무	153,443,980,008
	기타 유동 미지급금	92,134,579,457
	유동 미지급 배당금	80,315
	유동 미지급비용	10,441,059,277
	단기예수보증금	0
매입채무 및 기타비유동채무 합계		34,505,887,888
매입채무 및 기타비유동채무 합계	비유동매입채무	0
	기타 비유동 미지급금	32,632,512,188
	비유동 미지급비용	0
	비유동예수보증금	1,873,375,700

15. 기타부채 (연결)

기타부채에 대한 공시

당반기말

(단위 : 원)

		공시금액
유동부채 합계		20,857,927,439
유동부채 합계	유동선수금	5,208,039,868
	단기예수금	1,311,632,538
	유동충당부채	14,338,255,033
비유동 부채 합계		6,469,848,673
비유동 부채 합계	비유동충당부채	2,949,511,750
	장기종업원급여부채	3,520,336,923

전기말

(단위 : 원)

		공시금액
유동부채 합계		50,866,220,497
유동부채 합계	유동선수금	11,808,381,167
	단기예수금	5,429,097,595
	유동충당부채	33,628,741,735
비유동 부채 합계		6,623,694,362
비유동 부채 합계	비유동충당부채	3,165,135,898
	장기종업원급여부채	3,458,558,464

16. 기타충당부채 (연결)

기타충당부채에 대한 공시

당반기

(단위 : 원)

		기초	설정(환입)	지급	환율차이	기말	충당부채의 성격에 대한 기술
기타충당부채	판매보증충당부채	30,548,478,510	1,459,181,216	(20,708,602,423)	0	11,299,057,303	연결실체는 제품판매 보증과 관련하여 연결실체가 부담하게 될 것으로 예상되는 보증비용을 판매보증충당부채로 계상하고, 이에 상당하는 전입액을 판매비외관리비로 인식하고 있습니다.
	반품충당부채	162,580,997	(77,918,481)	0	0	84,662,516	한편, 연결실체는 기업회계기준서 제1115호에 따라 반품시 취소될 수의 부분에 해당하는 금액을 반품충당부채 및 매출차감으로 인식하고

							있습니다.
	복구총당부채	3,165,135,898	(173,767,600)	(41,897,000)	40,452	2,949,511,750	
	기타(손실)총당부채	2,917,682,228	36,852,986	0	0	2,954,535,214	
기타총당부채 합계		36,793,877,633	1,244,348,121	(20,750,499,423)	40,452	17,287,766,783	

전반기

(단위 : 원)

		기초	설정(환입)	지급	환율차이	기말	총당부채의 성격에 대한 기술
기타총당부채	판매보증총당부채	15,286,080,704	2,860,977,699	(4,958,811,617)	0	13,188,246,786	연결실체는 제품판매 보증과 관련하여 연 결실체가 부담하게 될 것으로 예상되는 보증비용을 판매보증 총당부채로 계상하고 , 이에 상당하는 전입 액을 판매비외관리비 로 인식하고 있습니 다.
	반품총당부채	190,923,258	(72,517,547)	0	0	118,405,711	한편, 연결실체는 기 업회계기준서 제 1115호에 따라 반품 시 취소될 수익 부분 에 해당하는 금액을 반품총당부채 및 매 출차감으로 인식하고 있습니다.
	복구총당부채	2,498,715,452	0	0	0	2,498,715,452	
	기타(손실)총당부채	0	4,188,057,824	0	0	4,188,057,824	
기타총당부채 합계		17,975,719,414	6,976,517,976	(4,958,811,617)	0	19,993,425,773	

17. 자본금 및 자본잉여금 (연결)

주식의 분류에 대한 공시

당반기말

(단위 : 원)

	보통주
수권주식수	50,000,000
주당금액	500
발행주식수	16,264,300
자본금	8,132,150,000

전기말

(단위 : 원)

	보통주
수권주식수	50,000,000
주당금액	500
발행주식수	16,264,300

자본금	8,132,150,000
-----	---------------

자본잉여금에 대한 공시

당반기말

(단위 : 원)

		공시금액
자본잉여금		76,343,170,500
자본잉여금	주식발행초과금	66,560,617,129
	기타자본잉여금	9,782,553,371

전기말

(단위 : 원)

		공시금액
자본잉여금		76,343,170,500
자본잉여금	주식발행초과금	66,560,617,129
	기타자본잉여금	9,782,553,371

기타포괄손익누적액에 대한 공시

당반기말

(단위 : 원)

	공시금액
해외사업환산손익	601,239,651
지분법자본변동	(1,005,658,180)
기타포괄손익-공정가치측정금융자산 평가손익	(380,807,731)
합계	(785,226,260)

전기말

(단위 : 원)

	공시금액
해외사업환산손익	1,224,674,040
지분법자본변동	(692,268,112)
기타포괄손익-공정가치측정금융자산 평가손익	(380,807,731)
합계	151,598,197

18. 이익잉여금 (연결)

이익잉여금 내역에 대한 공시

당반기말

(단위 : 원)

	공시금액
법정적립금	4,066,075,000
미처분이익잉여금	1,005,542,850,913
합계	1,009,608,925,913

전기말

(단위 : 원)

	공시금액
법정적립금	4,066,075,000
미처분이익잉여금	990,893,532,809
합계	994,959,607,809

미처분이익잉여금의 변동내역

당반기

(단위 : 원)

	공시금액
기초금액	990,893,532,809
배당금의 지급결의	(39,034,320,000)
반기순이익	53,676,235,607
확정급여제도의 재측정요소	7,402,497
반기말금액	1,005,542,850,913

전반기

(단위 : 원)

	공시금액
기초금액	889,295,260,387
배당금의 지급결의	(29,275,740,000)
반기순이익	84,378,344,876
확정급여제도의 재측정요소	(115,854,135)
반기말금액	944,282,011,128

19. 주당이익 (연결)

주당이익

당반기

(단위 : 원)

	주식	
	보통주	
	3개월	누적
반기순이익	8,319,125,780	53,676,235,607
가중평균유통보통주식수	16,264,300	16,264,300
기본주당이익(손실)	511	3,300

전반기

(단위 : 원)

	주식	
	보통주	
	3개월	누적

반기순이익	44,303,868,523	84,378,344,876
가중평균유통보통주식수	16,264,300	16,264,300
기본주당이익(손실)	2,724	5,188

가중평균유통주식수의 계산

당반기

(단위 : 원)

	주식	
	보통주	
	3개월	누적
발행주식수		16,264,300
자기주식수		0
유통주식수의 수량		16,264,300
가중치	91일/91일	181일/181일
가중평균유통보통주식수	16,264,300	16,264,300

전반기

(단위 : 원)

	주식	
	보통주	
	3개월	누적
발행주식수		16,264,300
자기주식수		0
유통주식수의 수량		16,264,300
가중치	91일/91일	182일/182일
가중평균유통보통주식수	16,264,300	16,264,300

20. 금융수익 및 금융비용 (연결)

금융수익 및 금융비용

당반기

(단위 : 원)

		장부금액	
		공시금액	
		3개월	누적
금융수익		13,218,327,381	19,368,654,294
금융수익	이자수익	3,714,464,078	7,774,193,529
	외환차익(금융수익)	18,511,390	247,803,476
	외화환산이익(금융수익)	(167,923,495)	(2)
	파생상품처분이익(금융수익)	1,525,660,092	3,206,662,576
	파생상품평가이익(금융수익)	8,127,615,316	8,139,994,715

금융원가		2,299,736,819	7,730,436,027
금융원가	이자비용	874,950,927	1,691,309,376
	외환차손(금융원가)	7,427,509	238,524,417
	외화환산손실(금융원가)	604,244,753	604,244,753
	매출채권처분손실(금융원가)	2,448,705,804	4,778,221,726
	파생상품처분손실(금융원가)	405,245,698	417,703,881
	파생상품평가손실(금융원가)	(2,040,837,872)	431,874

전반기

(단위 : 원)

		장부금액	
		공시금액	
		3개월	누적
금융수익		4,915,865,731	9,125,822,279
금융수익	이자수익	4,862,829,143	9,055,316,624
	외환차익(금융수익)	24,915,785	34,525,344
	외화환산이익(금융수익)	28,120,803	35,980,311
	파생상품처분이익(금융수익)	0	0
	파생상품평가이익(금융수익)	0	0
금융원가		6,633,388,623	13,307,314,024
금융원가	이자비용	334,857,548	518,961,281
	외환차손(금융원가)	25,030,315	34,660,384
	외화환산손실(금융원가)	0	0
	매출채권처분손실(금융원가)	4,248,497,216	10,728,688,815
	파생상품처분손실(금융원가)	0	0
	파생상품평가손실(금융원가)	2,025,003,544	2,025,003,544

21. 기타영업외수익과 기타영업외비용 (연결)

기타수익 및 기타비용

당반기

(단위 : 원)

		장부금액	
		공시금액	
		3개월	누적
영업외수익		12,511,130,661	18,569,156,161

영업외수익	외환차익(비금융)	9,534,132,947	12,640,422,330
	외화환산이익 (비금융)	2,968,255,750	5,634,153,002
	유형자산처분이익	4,840,186	253,361,593
	무형자산처분이익	0	0
	잡이익	3,901,778	41,219,236
영업외비용		22,959,262,293	30,474,556,878
영업외비용	외환차손(비금융)	12,662,519,529	18,504,022,243
	외화환산손실 (비금융)	10,291,028,839	11,517,355,876
	유형자산처분손실	3,291,249	91,271,205
	유형자산손상차손	0	359,113,117
	무형자산처분손실	2,301,211	2,574,879
	기부금	0	0
	잡손실	121,465	219,558

전반기

(단위 : 원)

		장부금액	
		공시금액	
		3개월	누적
영업외수익		6,931,899,450	14,510,370,015
영업외수익	외환차익(비금융)	4,623,394,795	10,890,021,975
	외화환산이익 (비금융)	2,274,048,468	3,556,789,541
	유형자산처분이익	23,006,737	24,609,823
	무형자산처분이익	0	1,914,870
	잡이익	11,449,450	37,033,806
영업외비용		3,772,367,976	7,876,587,858
영업외비용	외환차손(비금융)	3,808,362,630	6,599,912,166
	외화환산손실 (비금융)	(303,276,308)	915,272,689
	유형자산처분손실	198,282,011	205,737,604
	유형자산손상차손	39,936,643	39,936,643
	무형자산처분손실	27,982,620	114,643,970
	기부금	1,000,000	1,000,000
	잡손실	80,380	84,786

22. 고객과의 계약에서 생기는 수익 및 관련 계약자산과 기타부채 (연결)

수익의 요약에 대한 공시

당반기

(단위 : 원)

		장부금액	
		공시금액	

		3개월	누적
매출액		378,615,032,141	854,847,823,337
매출액	제품매출액	371,819,209,120	847,935,703,225
	기타	6,795,823,021	6,912,120,112
매출원가		263,444,463,796	577,299,760,266
매출원가	제품매출원가	260,753,531,752	573,752,243,261
	기타	2,690,932,044	3,547,517,005

전반기

(단위 : 원)

		장부금액	
		공시금액	
		3개월	누적
매출액		484,883,424,512	943,205,009,053
매출액	제품매출액	477,950,431,008	934,639,825,212
	기타	6,932,993,504	8,565,183,841
매출원가		323,513,729,368	632,866,745,669
매출원가	제품매출원가	318,284,864,076	627,002,684,152
	기타	5,228,865,292	5,864,061,517

23. 판매비와 관리비 (연결)

판매비와 관리비에 대한 공시

당반기

(단위 : 원)

		장부금액	
		공시금액	
		3개월	누적
판매비와 관리비		104,941,527,375	207,628,470,727
판매비와 관리비	급여및상여, 판관비	20,510,481,860	40,915,992,197
	퇴직급여, 판관비	1,211,266,392	2,716,989,154
	복리후생비, 판관비	4,238,389,127	8,307,749,115
	여비교통비, 판관비	772,203,516	1,557,959,388
	지급임차료, 판관비	673,357,494	1,358,238,690
	지급수수료, 판관비	10,627,244,741	20,950,790,855
	감가상각비, 판관비	4,370,989,412	8,802,190,022
	무형자산상각비, 판관비	2,065,593,078	4,057,161,286
	충당부채 전입(환입)	(362,430,718)	1,285,413,616
	경상연구개발비, 판관비	57,748,429,846	111,440,634,705
	기타, 판관비	3,086,002,627	6,235,351,699

전반기

(단위 : 원)

		장부금액	
--	--	------	--

		공시금액	
		3개월	누적
판매비와 관리비		105,311,850,144	208,044,408,284
판매비와 관리비	급여및상여, 판관비	20,776,206,804	41,564,553,922
	퇴직급여, 판관비	1,213,586,642	2,545,939,874
	복리후생비, 판관비	4,081,764,852	8,135,151,342
	여비교통비, 판관비	1,037,506,693	1,644,328,752
	지급임차료, 판관비	749,665,644	1,457,768,030
	지급수수료, 판관비	8,950,535,420	17,700,207,037
	감가상각비, 판관비	3,094,305,503	6,172,797,113
	무형자산상각비, 판관비	1,864,966,657	3,075,114,929
	총당부채 전입(환입)	(125,657,807)	2,860,977,699
	경상연구개발비, 판관비	60,823,829,988	117,681,632,513
	기타, 판관비	2,845,139,748	5,205,937,073

24. 순확정급여부채 (연결)

연결실체는 종업원의 퇴직시 임금수준과 근속년수에 따라 정해지는 퇴직급여를 종업원에게 일시금으로 지급하고 있으며, 이는 확정급여제도로 분류됩니다. 동 퇴직급여제도는 법적 요건 충족시 종업원에게 중간정산을 허용하며, 중간정산 후의 퇴직금 산정을위한 근속연수는 정산시점으로부터 새로이 기산됩니다.

확정급여제도에 대한 공시

당반기말

(단위 : 원)

	퇴직연금확정급여제도
확정급여채무, 현재가치	77,818,282,017
사외적립자산, 공정가치	(78,483,166,924)
순확정급여부채	(664,884,907)

전기말

(단위 : 원)

	퇴직연금확정급여제도
확정급여채무, 현재가치	76,275,678,979
사외적립자산, 공정가치	(82,070,802,814)
순확정급여부채	(5,795,123,835)

순확정급여부채(자산)에 대한 공시

당반기

(단위 : 원)

	확정급여채무의 현재가	사외적립자산

		치	
기초 순확정급여부채(자산)		76,275,678,979	(82,070,802,814)
당기근무원가, 순확정급여부채(자산)		5,482,031,062	
이자비용(수익), 순확정급여부채(자산)		1,413,615,356	(1,524,818,274)
재측정이익(손실), 순 확정급여채무(자산)			
재측정이익(손실), 순 확 정급여채무(자산)	재측정이익(손실), 순 확 정급여채무(자산)		(9,626,134)
제도에서 지급한 금액, 순확정급여부채(자산)		(5,324,584,050)	5,118,701,063
계열사간 전출입		(28,459,330)	
기타			3,379,235
기말 순확정급여부채(자산)		77,818,282,017	(78,483,166,924)

전반기

(단위 : 원)

		확정급여채무의 현재가 치	사외적립자산
기초 순확정급여부채(자산)		77,449,337,342	(87,138,882,974)
당기근무원가, 순확정급여부채(자산)		5,596,327,874	
이자비용(수익), 순확정급여부채(자산)		1,644,962,476	(1,858,500,096)
재측정이익(손실), 순 확정급여채무(자산)			
재측정이익(손실), 순 확 정급여채무(자산)	재측정이익(손실), 순 확 정급여채무(자산)		150,655,572
제도에서 지급한 금액, 순확정급여부채(자산)		(8,378,502,850)	8,173,610,563
계열사간 전출입		(15,978,880)	
기타			113,689,411
기말 순확정급여부채(자산)		76,296,145,962	(80,559,427,524)

확정급여제도와 관련한 손익의 공시

당반기

(단위 : 원)

		퇴직연금확정급여제도
당기손익에 포함되는 퇴직급여비용, 확정급여제도		
당기손익에 포함되는 퇴직급여 비용, 확정급여제도	당기근무원가	5,482,031,064
	순이자원가(수익)	(111,202,916)
	기타	3,379,235
	퇴직급여비용 합계, 확정급여제 도	5,374,207,383

전반기

(단위 : 원)

		퇴직연금확정급여제도
당기손익에 포함되는 퇴직급여비용, 확정급여제도		
당기손익에 포함되는 퇴직급여	당기근무원가	5,596,327,874

비용, 확정급여제도	순이자원가(수익)	(213,537,620)
	기타	113,689,411
	퇴직급여비용 합계, 확정급여제도	5,496,479,665

25. 법인세비용 (연결)

법인세비용은 전체 회계연도에 대해서 예상되는 최선의 가중평균 연간법인세율의 추정에 기초하여 인식하였습니다.

회계이익에 적용세율을 곱하여 산출한 금액에 대한 조정

당반기 (단위 : 원)

	공시금액
평균유효세율	0.2150

전반기 (단위 : 원)

	공시금액
평균유효세율	0.2170

26. 현금흐름표 (연결)

영업활동현금흐름

당반기 (단위 : 원)

		공시금액
당기순이익조정을 위한 가감		
당기순이익조정을 위한 가감	법인세비용	14,660,309,086
	감가상각비	13,220,569,263
	재고자산평가충당금 설정(환입)	(7,286,360,260)
	반환제품회수권 환입(설정)	46,933,493
	재고자산폐기손실	5,748,686,277
	반품충당부채 설정(환입)	(77,918,481)
	유형자산처분이익	(253,361,593)
	무형자산처분이익	0
	유형자산처분손실	91,271,205
	무형자산처분손실	2,574,879
	유형자산손상차손	359,113,117
	무형자산상각비	5,321,416,326
	퇴직급여	5,374,207,379
	외화환산이익	(5,634,153,000)
	외화환산손실	12,121,600,629
	이자수익	(7,774,193,529)

	이자비용	1,691,309,376
	판매보증비	1,459,181,216
	기타(손실)충당부채 설정	36,852,986
	장기종업원급여	179,578,459
	파생상품평가이익	(8,139,994,715)
	파생상품평가손실	431,874
	복구충당부채 환입	(173,767,600)
	지분법손익	1,315,865,201
	기타	0
	당기순이익조정을 위한 가감	32,290,151,588
영업자산과 부채의 변동조정		
영업자산과 부채의 변동조정	매출채권	64,020,000,961
	기타채권	2,275,984,738
	기타자산	10,957,101,071
	재고자산	(7,949,093,224)
	매입채무	14,232,650,226
	기타부채	(31,468,301,475)
	기타채무	(23,702,767,632)
	장기종업원급여부채	(117,800,000)
	순확정급여부채	(234,342,317)
	기타금융부채	(13,642,987,958)
	영업활동으로 인한 자산 부채의 변동	14,370,444,390

전반기

(단위 : 원)

		공시금액
당기순이익조정을 위한 가감		
당기순이익조정을 위한 가감	법인세비용	23,406,380,974
	감가상각비	11,222,306,152
	재고자산평가충당금 설정(환입)	141,733,121
	반환제품회수권 환입(설정)	55,143,098
	재고자산폐기손실	3,371,712,490
	반품충당부채 설정(환입)	(72,517,547)
	유형자산처분이익	(24,609,823)
	무형자산처분이익	(1,914,870)
	유형자산처분손실	205,737,604
	무형자산처분손실	114,643,970
	유형자산손상차손	39,936,643
	무형자산상각비	4,103,721,418
	퇴직급여	5,496,479,665

	외화환산이익	(3,592,769,852)
	외화환산손실	915,272,689
	이자수익	(9,055,316,624)
	이자비용	518,961,281
	판매보증비	2,860,977,699
	기타(손실)총당부채 설정	4,188,057,824
	장기종업원급여	192,881,833
	파생상품평가이익	0
	파생상품평가손실	2,025,003,544
	복구총당부채 환입	0
	지분법손익	(3,038,580,338)
	기타	(158,416)
	당기순이익조정을 위한 가감	43,073,082,535
영업자산과 부채의 변동조정		
영업자산과 부채의 변동조정	매출채권	(135,306,208,596)
	기타채권	(6,009,880,148)
	기타자산	10,457,694,699
	재고자산	164,278,877,104
	매입채무	115,512,374,282
	기타부채	(8,965,921,269)
	기타채무	10,708,563,003
	장기종업원급여부채	(120,200,000)
	순확정급여부채	(220,871,167)
	기타금융부채	0
	영업활동으로 인한 자산 부채의 변동	150,334,427,908

연결실체는 연결현금흐름표상의 영업활동으로 인한 현금흐름을 간접법으로 작성하였으며, 당반기와 전반기 중 현금의 유입과 유출이 없는 중요한 거래는 다음과 같습니다.

현금의 유입과 유출이 없는 중요한 거래

당반기

(단위 : 원)

	공시금액
건설중인유형자산 본계정 대체	8,336,361,205
건설중인무형자산 본계정 대체	4,952,049,644
유무형자산 취득관련 미지급금 증감	(2,937,230,168)
유형자산 처분관련 미수금 증감	197,500,000
리스계약으로 인한 리스부채의 사용권자산 인식	10,352,970,325
리스부채의 유동성 대체	4,036,838,646
대여금의 유동성 대체	358,151,969

전반기

(단위 : 원)

	공시금액
건설중인유형자산 본계정 대체	11,502,457,816
건설중인무형자산 본계정 대체	25,250,019,342
유무형자산 취득관련 미지급금 증감	(259,757,317)
유형자산 처분관련 미수금 증감	(16,136,000)
리스계약으로 인한 리스부채의 사용권자산 인식	1,680,436,698
리스부채의 유동성 대체	3,606,229,076
대여금의 유동성 대체	446,270,759

재무활동에서 생기는 부채의 조정에 관한 공시

당반기

(단위 : 원)

		기초	재무활동 현금흐름	비현금거래	기말
재무활동에서 생기는 부채	미지급배당금	80,315	(39,034,211,466)	39,034,320,000	188,849
	리스 부채	37,127,708,092	(4,815,618,463)	6,583,002,547	38,895,092,176

전반기

(단위 : 원)

		기초	재무활동 현금흐름	비현금거래	기말
재무활동에서 생기는 부채	미지급배당금	0	(29,275,659,685)	29,275,740,000	80,315
	리스 부채	21,124,455,534	(4,186,061,437)	1,298,712,518	18,237,106,615

27. 사용제한 금융상품 (연결)

사용이 제한된 금융자산

당반기말

(단위 : 원)

	금융자산, 분류
	상각후원가로 측정하는 금융자산, 분류
	기타채권
사용이 제한된 금융자산	2,000,000
사용이 제한된 금융자산에 대한 설명	당좌개설보증금

전기말

(단위 : 원)

	금융자산, 분류
	상각후원가로 측정하는 금융자산, 분류
	기타채권
사용이 제한된 금융자산	2,000,000
사용이 제한된 금융자산에 대한 설명	당좌개설보증금

28. 특수관계자 (연결)

(1) 당반기말과 전기말 현재 연결실체의 특수관계자 내역은 다음과 같습니다.

특수관계 종류	당반기말	전기말
관계기업 및 공동기업	어드밴스드파워디바이스테크놀로지 주식회사	어드밴스드파워디바이스테크놀로지 주식회사
	FJ Composite Materials Co.,Ltd	FJ Composite Materials Co.,Ltd
	(주)텔레칩스	(주)텔레칩스
	엘엑스벤처스신기술사업투자조합 1호	엘엑스벤처스신기술사업투자조합 1호
연결실체에 유의적인 영향력을 행사하는 회사	(주)LX홀딩스	(주)LX홀딩스
기타	(주)LX홀딩스의 공동기업	(주)LX홀딩스의 공동기업
	대규모기업집단 계열회사	대규모기업집단 계열회사

특수관계자거래에 대한 공시

당반기

(단위 : 원)

				영업비용		
				3개월	누적	
전체 특수관계자	관계기업 및 공동기업	FJ Composite Materials Co Ltd		3,255,460	7,559,620	
	당해 기업을 공동지배하거나 당해 기업에 유의적인 영향력을 행사하는 기업	(주)LX 홀딩스		778,695,000	1,726,310,000	
	그 밖의 특수관계자	대규모기업집단 계열회사	주식회사 엘엑스판토스		1,220,473,246	2,212,812,790
			주식회사 엘엑스엠디아이		309,277,440	530,481,500
			주식회사 엘엑스하우시스		0	40,498,577
			(주)엘엑스인터내셔널		0	0
			LX INTERNATIONAL JAPAN LTD		8,405,282	16,661,744

전반기

(단위 : 원)

				영업비용		
				3개월	누적	
전체 특수관계자	관계기업 및 공동기업	FJ Composite Materials Co Ltd		28,811,193	1,390,194,935	
	당해 기업을 공동지배하거나 당해 기업에 유의적인 영향력을 행사하는 기업	(주)LX 홀딩스		966,408,000	1,883,393,000	
	그 밖의 특수관계자	대규모기업집단 계열회사	주식회사 엘엑스판토스		1,242,356,238	2,325,213,399
			주식회사 엘엑스엠디아이		276,541,120	467,225,270
			주식회사 엘엑스하우시스		0	0

			(주)엘엑스인터내셔널	0	4,343,868
			LX INTERNATIONAL JAPAN LTD	7,695,013	23,147,409

특수관계자거래의 채권·채무 잔액에 대한 공시

당반기말

(단위 : 원)

				매출채권 등	매입채무 등	특수관계자거래의 채권,채무에 대하여 제공하거나 제공받은 보증의 상세 내역에 대한 설명
전체 특수관계자	관계기업 및 공동기업	FJ Composite Materials Co Ltd		0	0	
	당해 기업을 공동지배하거나 당해 기업에 유의적인 영향력을 행사하는 기업	(주)LX 홀딩스		132,938,000	0	
	그 밖의 특수관계자	대규모기업집단 계열회사	주식회사 엘엑스판토스	0	827,081,353	
			주식회사 엘엑스하우시스	0	0	
주식회사 엘엑스엠디아이			0	10,988,040		
전체 특수관계자 합계						당반기말과 전기말 현재 연결실체가 특수관계자를 위하여 제공하거나 특수관계자로부터 제공받고 있는 담보 및 보증 내역은 없습니다.

전기말

(단위 : 원)

				매출채권 등	매입채무 등	특수관계자거래의 채권,채무에 대하여 제공하거나 제공받은 보증의 상세 내역에 대한 설명
전체 특수관계자	관계기업 및 공동기업	FJ Composite Materials Co Ltd		0	7,430,585	
	당해 기업을 공동지배하거나 당해 기업에 유의적인 영향력을 행사하는 기업	(주)LX 홀딩스		65,870,000	0	
	그 밖의 특수관계자	대규모기업집단 계열회사	주식회사 엘엑스판토스	0	633,664,652	
			주식회사 엘엑스하우시스	0	133,645,301	

		주식회사 엘엑스엠디 아이	0	6,938,240	
전체 특수관계자 합계					당반기말과 전기말 현재 연결실체가 특수관계자를 위하여 제공하거나 특수관계자로부터 제공받고 있는 담보 및 보증 내역은 없습니다.

특수관계자 자금거래에 관한 공시

당반기

(단위 : 원)

			배당금 수취	배당금 지급
전체 특수관계자	관계기업 및 공동기업	(주)텔레칩스	90,900,000	0
	당해 기업을 공동 지배하거나 당해 기업에 유의적인 영향력을 행사하는 기업	(주)LX홀딩스	0	12,913,257,600
전체 특수관계자 합계			90,900,000	12,913,257,600

전반기

(단위 : 원)

			배당금 수취	배당금 지급
전체 특수관계자	관계기업 및 공동기업	(주)텔레칩스	303,000,000	0
	당해 기업을 공동 지배하거나 당해 기업에 유의적인 영향력을 행사하는 기업	(주)LX홀딩스	0	9,684,943,200
전체 특수관계자 합계			303,000,000	9,684,943,200

주요경영진에 대한 보상

당반기

(단위 : 원)

	장부금액	
	공시금액	
	3개월	누적
단기급여	3,149,860,067	6,389,496,411
퇴직급여	378,173,814	744,600,427
주요 경영진에 대한 보상 합계	3,528,033,881	7,134,096,838

특수관계의 성격에 대한 기술		연결실체의 주요 경영진에는 회사 활동의 계획·운영·통제에 대한 중요한 권한과 책임을 가진 이사가 포함되어 있습니다.
-----------------	--	--

전반기

(단위 : 원)

	장부금액	
	공시금액	
	3개월	누적
단기급여	3,041,949,807	6,367,467,072
퇴직급여	320,084,095	703,640,480
주요 경영진에 대한 보상 합계	3,362,033,902	7,071,107,552
특수관계의 성격에 대한 기술		연결실체의 주요 경영진에는 회사 활동의 계획·운영·통제에 대한 중요한 권한과 책임을 가진 이사가 포함되어 있습니다.

29. 우발상황 및 약정사항 (연결)

보증 관련 우발부채, 비 PF 우발부채에 대한 공시

(단위 : 원)

	지급보증의 구분
	제공받은 지급보증
	거래상대방
	서울보증보험
기업의(으로의) 보증금액 (비 PF)	385,000,000

약정에 대한 공시

(단위 : 원)

거래상대방	신한은행	약정의 유형	차입한도	가능통화 또는 표시 통화	약정 금액		외화약정 금액 [USD, 일]
					원화	USD	
거래상대방	신한은행	약정의 유형	차입한도	가능통화 또는 표시 통화	원화		
					USD		
			매입외환		원화	0	
					USD		16,000,000
	통화선도	통화	원화	0			
			USD		10,000,000		
	농협	약정의 유형	차입한도	가능통화 또는 표시 통화	원화		
					USD		
매입외환			원화		0		
			USD			15,000,000	
통화선도	통화	원화					
		USD					

	Mizuho Bank		채권의 팩토링	USD			
			원화				
			USD				
			원화				
			USD				
			원화	0			
	수출입은행			통화선도	USD		60,000,000
				원화			
				USD			
				원화			
				USD			
				원화			
	MUFG은행			채권의 팩토링	원화	200,000,000,000	
				차입한도	USD		0
				원화			
				USD			
				원화			
				USD			
	하나은행			통화선도	원화		
				USD			
				원화			
				USD			
				원화	0		
				USD		20,000,000	
	수협은행			채권의 팩토링	원화	100,000,000,000	
				차입한도	USD		0
				원화			
				USD			
				원화			
				USD		220,000,000	
	ING 은행			채권의 팩토링	원화	100,000,000,000	
				차입한도	USD		0
				원화			
				USD			
				원화			
				USD			
	BNP 파리바			통화선도	원화	30,000,000,000	
				USD		0	
				원화			
				USD			
				원화			
				USD			
	ING 은행			채권의 팩토링	원화		
				차입한도	USD		
				원화			
				USD			
				원화			
				USD			
ING 은행			통화선도	원화			
			USD				
			원화				
			USD				
			원화	0			
			USD		130,000,000		

			매입외환		원화		
					USD		
			통화선도		원화		
					USD		
			채권의 팩토링		원화	0	
					USD		95,000,000

당반기말 현재 연결실체는 금융자산 등에 대한 담보제공 내역이 없습니다.

당반기말 현재 연결실체는 진행중인 소송 및 분쟁사항이 없습니다.

특수관계자와의 약정에 대한 공시

(단위 : 원)

		출자약정금액	출자금액	추가출자에정금액
거래상대방	엘엑스벤처스신기술사업투자조합 1호	7,000,000,000	2,800,000,000	4,200,000,000

30. 공정가치측정 (연결)

공정가치측정 분류내의 공정가치 서열체계의 수준에 대한 기술

	공정가치 서열체계 수준 1	공정가치 서열체계 수준 2	공정가치 서열체계 수준 3
공정가치측정 분류내의 공정가치 서열체계의 수준에 대한 기술	측정일에 동일한 자산이나 부채에 대해 접근할 수 있는 활성시장의 (조정하지 않은) 공시가격으로, 해당 공시가격에는 금리 상승 및 인플레이션, ESG관련 위험 등의 경제환경 변화에 대한 시장의 가정이 반영되어 있음 (수준 1)	수준 1의 공시가격 외에 자산이나 부채에 대해 직접적으로나 간접적으로 관측할 수 있는 투입변수 (수준 2)	비상장 지분증권과 ESG관련 위험으로 인해 유의적인 관측불가능한 조정이 반영되는 금융상품과 같이, 자산이나 부채에 대한 관측할 수 없는 투입변수 (수준 3)

자산의 공정가치측정에 대한 공시

(단위 : 원)

	금융자산, 분류								금융자산, 분류 합계
	공정가치로 측정하는 금융자산								
	파생상품자산				당기손익-공정가치측정지분증권				
공정가치 서열체계의 모든 수준								공정가치 서열체계의 모든 수준 합계	
공정가치 서열체계 수준 1		공정가치 서열체계 수준 2		공정가치 서열체계 수준 3		공정가치 서열체계의 모든 수준 합계			
공정가치 서열체계 수준 1	공정가치 서열체계 수준 2	공정가치 서열체계 수준 3	공정가치 서열체계의 모든 수준 합계	공정가치 서열체계 수준 1	공정가치 서열체계 수준 2	공정가치 서열체계 수준 3	공정가치 서열체계의 모든 수준 합계		
금융자산, 공정가치	0	8,139,994,715	0	8,139,994,715	0	0	6,000,000,000	6,000,000,000	

공정가치 서열체계의 수준 1, 수준 2, 수준 3 사이에 이동이 없었다는 사실을 기술, 자산									당반기 중 반복적인 공정가치 측정치의 서열체계 수준 간 대체는 없습니다.
---	--	--	--	--	--	--	--	--	--

부채의 공정가치측정에 대한 공시

당반기말

(단위 : 원)

금융부채, 분류					금융부채, 분류 합계
공정가치로 측정하는 금융부채					
파생상품 금융부채					
공정가치 서열체계의 모든 수준				공정가치 서열체계의 모든 수준 합계	
공정가치 서열체계 수준 1	공정가치 서열체계 수준 2	공정가치 서열체계 수준 3			
금융부채, 공정가치	0	431,874	0	431,874	
공정가치 서열체계의 수준 1, 수준 2, 수준 3 사이에 이동이 없었다는 사실을 기술, 부채					당반기 중 반복적인 공정가치 측정치의 서열체계 수준 간 대체는 없습니다.

전기말

(단위 : 원)

금융부채, 분류					금융부채, 분류 합계
공정가치로 측정하는 금융부채					
파생상품 금융부채					
공정가치 서열체계의 모든 수준				공정가치 서열체계의 모든 수준 합계	
공정가치 서열체계 수준 1	공정가치 서열체계 수준 2	공정가치 서열체계 수준 3			
금융부채, 공정가치	0	13,642,987,958	0	13,642,987,958	
공정가치 서열체계의 수준 1, 수준 2, 수준 3 사이에 이동이 없었다는 사실을 기술, 부채					

수준 2 자산과 부채의 평가방법 및 투입변수

당반기말

(단위 : 원)

				금융자산, 공정가치	금융부채, 공정가치	공정가치측정에 사용된 평가과정에 대한 기술, 자산	공정가치측정에 사용된 투입변수에 대한 기술, 자산	공정가치측정에 사용된 평가과정에 대한 기술, 부채	공정가치측정에 사용된 투입변수에 대한 기술, 부채
금융상품	파생상품	공정가치 서열체계의 모든 수준	공정가치 서열체계 수준 1						
			공정가치 서열체계 수준 2	8,139,994,715	431,874	현금흐름 할인모형	할인을 및 환율	현금흐름 할인모형	할인을 및 환율
			공정가치 서열체계 수준 3						

				금융자산, 공정가치	금융부채, 공정가치	공정가치측정에 사 용된 평가과정에 대 한 기술, 자산	공정가치측정에 사 용된 투입변수에 대 한 기술, 자산	공정가치측정에 사 용된 평가과정에 대 한 기술, 부채	공정가치측정에 사 용된 투입변수에 대 한 기술, 부채
				공정가치 서열체계 수준 1	공정가치 서열체계 수준 2	공정가치 서열체계 수준 3			
금융상품	파생상품	공정가치 서열체계 의 모든 수준		0	13,642,987,958	현금흐름 할인모형	할인을 및 환율	현금흐름 할인모형	할인을 및 환율

자산의 공정가치측정에 사용된 관측가능하지 않은 투입변수에 대한 공시

당반기말

(단위 : 원)

				금융자산, 공정가치	공정가치측정에 사용 된 평가기법에 대한 기술, 자산	공정가치측정에 사용 된 투입변수에 대한 기술, 자산
				당기손익-공정가치 측정지분증권	공정가치 서열체계의 모든 수준	공정가치 서열체계 수준 3
금융자산, 분류	당기손익-공정가치 측정지분증권	공정가치 서열체계의 모든 수준	공정가치 서열체계 수준 3	6,000,000,000	현금흐름 할인모형	할인율

전기말

(단위 : 원)

				금융자산, 공정가치	공정가치측정에 사용 된 평가기법에 대한 기술, 자산	공정가치측정에 사용 된 투입변수에 대한 기술, 자산
				당기손익-공정가치 측정지분증권	공정가치 서열체계의 모든 수준	공정가치 서열체계 수준 3
금융자산, 분류	당기손익-공정가치 측정지분증권	공정가치 서열체계의 모든 수준	공정가치 서열체계 수준 3	0	현금흐름 할인모형	할인율

4. 재무제표

4-1. 재무상태표 재무상태표

제 27 기 반기말 2025.06.30 현재

제 26 기말 2024.12.31 현재

(단위 : 원)

	제 27 기 반기말	제 26 기말
자산		
유동자산	1,086,132,661,060	1,115,609,645,874
현금및현금성자산	316,026,720,966	231,467,734,679
단기금융상품	100,000,000,000	160,000,000,000
매출채권	373,376,268,265	448,798,746,663
기타채권	4,847,153,065	5,261,961,225
기타유동자산	62,862,873,758	58,641,386,730
기타유동금융자산	8,139,994,715	0
재고자산	220,879,650,291	211,439,816,577
비유동자산	350,980,446,882	369,576,289,579

장기기타채권	8,027,874,834	8,655,836,755
종속기업투자주식	4,249,012,045	4,249,012,045
관계기업 및 공동기업투자 자산	43,702,873,000	43,702,873,000
유형자산	109,425,018,280	109,519,932,189
사용권자산	36,188,206,599	34,242,212,908
무형자산	82,774,162,636	83,524,035,092
기타비유동자산	36,903,011,094	52,558,047,520
기타비유동금융자산	6,000,000,000	0
순확정급여자산	664,884,907	5,795,123,835
이연법인세자산	23,045,403,487	27,329,216,235
자산총계	1,437,113,107,942	1,485,185,935,453
부채		
유동부채	291,859,402,306	350,524,254,936
매입채무	166,513,113,286	153,443,980,008
기타채무	79,862,950,344	103,205,067,769
기타 유동부채	20,857,927,439	50,866,220,497
기타유동금융부채	431,874	13,642,987,958
리스부채	7,691,506,230	8,132,128,607
당기법인세부채	16,933,473,133	21,233,870,097
비유동부채	62,485,373,407	66,786,544,161
기타비유동채무	27,320,924,402	34,505,887,888
기타 비유동 부채	6,269,397,497	6,423,283,638
리스부채	28,895,051,508	25,857,372,635
부채총계	354,344,775,713	417,310,799,097
자본		
자본금	8,132,150,000	8,132,150,000
자본잉여금	76,343,170,500	76,343,170,500
기타자본항목	(380,807,731)	(380,807,731)
이익잉여금	998,673,819,460	983,780,623,587
자본총계	1,082,768,332,229	1,067,875,136,356
부채 및 자본 총계	1,437,113,107,942	1,485,185,935,453

4-2. 손익계산서 손익계산서

제 27 기 반기 2025.01.01 부터 2025.06.30 까지

제 26 기 반기 2024.01.01 부터 2024.06.30 까지

(단위 : 원)

	제 27 기 반기		제 26 기 반기	
	3개월	누적	3개월	누적
매출액	378,615,032,141	854,847,823,337	484,883,424,512	943,205,009,053
매출원가	263,444,463,796	577,299,760,266	323,513,729,368	632,866,745,669
매출총이익	115,170,568,345	277,548,063,071	161,369,695,144	310,338,263,384
판매비와 관리비	105,754,664,824	209,198,654,308	106,018,692,786	209,360,238,118
영업이익	9,415,903,521	68,349,408,763	55,351,002,358	100,978,025,266
금융수익	13,200,722,963	19,425,668,318	4,900,557,166	9,400,035,328
금융비용	2,270,022,994	7,666,889,885	6,605,018,217	13,256,902,131
기타영업외수익	12,510,213,087	18,536,527,711	6,925,550,995	14,478,350,161
기타영업외비용	22,959,137,187	30,472,153,414	3,771,149,042	7,874,868,969
법인세차감전순이익	9,897,679,390	68,172,561,493	56,800,943,260	103,724,639,655
법인세비용	1,681,518,753	14,252,448,117	12,309,982,849	22,270,464,714
반기순이익	8,216,160,637	53,920,113,376	44,490,960,411	81,454,174,941
주당이익				
기본주당이익(손실) (단위 : 원)	505.0	3,315.0	2,735.0	5,008.0
희석주당이익(손실) (단위 : 원)	505.0	3,315.0	2,735.0	5,008.0

4-3. 포괄손익계산서

포괄손익계산서

제 27 기 반기 2025.01.01 부터 2025.06.30 까지

제 26 기 반기 2024.01.01 부터 2024.06.30 까지

(단위 : 원)

	제 27 기 반기		제 26 기 반기	
	3개월	누적	3개월	누적
반기순이익	8,216,160,637	53,920,113,376	44,490,960,411	81,454,174,941
기타포괄손익	12,894,540	7,402,497	(51,983,949)	(115,854,135)
후속기간에 당기손익으로 재분류되지 않는 항목	12,894,540	7,402,497	(51,983,949)	(115,854,135)
확정급여제도의재측정요소	12,894,540	7,402,497	(51,983,949)	(115,854,135)
반기총포괄이익	8,229,055,177	53,927,515,873	44,438,976,462	81,338,320,806

4-4. 자본변동표

자본변동표

제 27 기 반기 2025.01.01 부터 2025.06.30 까지

제 26 기 반기 2024.01.01 부터 2024.06.30 까지

(단위 : 원)

	자본				
	자본금	자본잉여금	기타자본항목	이익잉여금	자본 합계
2024.01.01 (기초자본)	8,132,150,000	76,343,170,500	(380,807,731)	883,522,877,875	967,617,390,644
반기순이익				81,454,174,941	81,454,174,941
확정급여제도의재측정요소				(115,854,135)	(115,854,135)
연차배당	0	0	0	(29,275,740,000)	(29,275,740,000)

2024.06.30 (기말자본)	8,132,150,000	76,343,170,500	(380,807,731)	935,585,458,681	1,019,679,971,450
2025.01.01 (기초자본)	8,132,150,000	76,343,170,500	(380,807,731)	983,780,623,587	1,067,875,136,356
반기순이익	0	0	0	53,920,113,376	53,920,113,376
확정급여제도의재측정요소	0	0	0	7,402,497	7,402,497
연차배당	0	0	0	(39,034,320,000)	(39,034,320,000)
2025.06.30 (기말자본)	8,132,150,000	76,343,170,500	(380,807,731)	998,673,819,460	1,082,768,332,229

4-5. 현금흐름표
현금흐름표

제 27 기 반기 2025.01.01 부터 2025.06.30 까지

제 26 기 반기 2024.01.01 부터 2024.06.30 까지

(단위 : 원)

	제 27 기 반기	제 26 기 반기
영업활동으로 인한 현금흐름	87,775,212,002	256,255,023,423
영업에서 창출된 현금흐름	96,522,341,490	275,301,879,939
반기순이익	53,920,113,376	81,454,174,941
조정사항	28,785,483,618	43,736,202,597
영업활동으로 인한 자산 부채의 변동	13,816,744,496	150,111,502,401
이자의 수령	6,020,276,186	8,101,591,094
이자의 지급	(587,049,704)	(360,041,740)
배당금의수취	90,900,000	0
법인세의 납부	(14,271,255,970)	(26,788,405,870)
투자활동으로 인한 현금흐름	40,042,028,223	(152,540,889,627)
배당금의 수취	0	303,000,000
단기금융상품의 증가	(20,000,000,000)	(350,000,000,000)
단기금융상품의 감소	80,000,000,000	220,000,000,000
기타채권의 증가	(30,000,000)	(259,566,188)
기타채권의 감소	795,601,008	3,189,682,223
유형자산의 취득	(9,430,679,093)	(11,771,602,736)
유형자산의 처분	357,500,000	0
무형자산의 취득	(5,650,393,692)	(13,887,427,796)
무형자산의 처분	0	601,914,870
기타금융자산의 취득	(6,000,000,000)	0
중속기업투자주식의 취득	0	(716,890,000)
재무활동으로 인한 현금흐름	(42,654,009,185)	(32,829,703,225)
배당금의 지급	(39,034,211,466)	(29,275,659,685)
리스부채의 상환	(3,619,797,719)	(3,554,043,540)
현금및현금성자산의 증가(감소)	85,163,231,040	70,884,430,571
기초현금및현금성자산	231,467,734,679	180,939,531,955
외화표시 현금및현금성자산에 대한 환율변동효과	(604,244,753)	32,664,279

반기말의 현금및현금성자산	316,026,720,966	251,856,626,805
---------------	-----------------	-----------------

5. 재무제표 주석

1. 회사의 개요

1. 회사의 개요

주식회사 LX세미콘(이하 "당사")은 FPD(Flat Panel Display) 반도체 IC 설계 및 제조를 목적으로 1999년 11월 11일에 설립되었으며 대전광역시 유성구 테크노2로 222에 소재하고 있습니다. 당사는 2001년 10월 19일에 한국산업기술진흥회로부터 기술개발촉진법 제16조 및 동법 시행령 제15조 제1항에 의해 기업부설연구소 인증서를 받았으며 2011년 10월 23일에 대덕연구개발특구 등의 육성에 관한 특별법 제9조 제1항의 규정에 의해 첨단기술기업으로 지정되었습니다.

당사는 2010년 6월 8일에 주식을 코스닥시장에 상장한 이후, 2021년 7월 1일 회사명을 주식회사 실리콘웍스에서 주식회사 LX세미콘으로 변경하였으며, 2022년 11월 3일자로 코스닥시장에서 상장 폐지하고 유가증권시장으로 이전상장하였습니다. 당반기말 현재 당사의 자본금은 8,132,150천원(발행주식수 16,264,300주, 수권주식수 50,000,000주)입니다.

당반기말 현재 당사의 주주현황은 다음과 같습니다.

(단위: 주)			
주주명	소유 주식수	지분율	비고
(주)LX홀딩스	5,380,524	33.08%	최대주주
기타	10,883,776	66.92%	-
합 계	16,264,300	100%	

2. 재무제표 작성 기준 및 중요한 회계정책

(1) 반기재무제표 작성기준

동 재무제표는 연차재무제표가 속하는 기간의 일부에 대하여 기업회계기준서 제1034호 '중간재무보고'를 적용하여 작성하는 요약중간재무제표이며, 기업회계기준서 제1027호 '별도재무제표'에 따른 별도재무제표입니다. 동 요약중간재무제표에 대한 이해를 위해서는 한국채택국제회계기준에 따라 작성된 2024년 12월 31일자로 종료하는 회계연도에 대한 연차별도재무제표를 함께 이용하여야 합니다.

중간재무제표의 작성에 적용된 중요한 회계정책은 아래에서 설명하는 기준서나 해석서의 도입과 관련된 영향 및 아래 3)에 기재된 내용을 제외하고는 2024년 12월 31일로 종료하는 회계연도에 대한 연차재무제표 작성시 채택한 회계정책과 동일합니다.

1) 당반기부터 새로 도입된 기준서 및 해석서와 그로 인한 회계정책 변경의 내용은 다음과 같습니다.

- 기업회계기준서 제1021호 '환율변동효과'와 기업회계기준서 제1101호 '한국채택국제회계기준의 최초채택' 개정 - 교환가능성 결여

통화의 교환가능성을 평가하고 다른 통화와 교환이 가능하지 않다면 현물환율을 추정하며 관련 정보를 공시하도록 하고 있습니다. 해당 기준서의 개정이 재무제표에 미치는 중요한 영향은 없습니다.

2) 제정·공표되었으나 아직 시행일이 도래하지 않아 적용하지 아니한 한국채택국제회계기준은 다음과 같습니다.

- 기업회계기준서 제1109호 '금융상품', 제1107호 '금융상품: 공시' 개정

실무에서 제기된 의문에 대응하고 새로운 요구사항을 포함하기 위해 기업회계기준서제1109호 '금융상품'과 제1107호 '금융상품: 공시'가 개정되었습니다. 동 개정사항은 2026년 1월 1일 이후 시작하는 회계연도부터 적용되며, 조기적용이 허용됩니다. 주요 개정내용은 다음과 같습니다. 당사는 동 개정으로 인한 재무제표의 영향을 검토중에 있습니다.

- 특정 기준을 충족하는 경우, 결제일 전에 전자자금시스템을 통해 금융부채가 결제된 것으로(제거된 것으로) 간주할 수 있도록 허용
- 금융자산이 원리금 지급만으로 구성되어 있는지의 기준을 충족하는지 평가하기 위한 추가 지침을 명확히 하고 추가함.
- 계약상 현금흐름의 시기나 금액을 변경시키는 계약조건이 기업에 미치는 영향과 기업이 노출되는 정도를 금융상품의 각 종류별로 공시
- FVOCI 지정 지분상품에 대한 추가 공시

- 한국채택국제회계기준 연차개선 Volume 11

한국채택국제회계기준 연차개선Volume 11은 2026년 1월 1일 이후 시작하는 회계연도부터 적용되며, 조기적용이 허용됩니다. 당사는 동 개정으로 인한 재무제표의 영향을 검토 중에 있습니다.

- 기업회계기준서 제1101호 '한국채택국제회계기준의 최초채택': K-IFRS 최초 채택시 위험회피회계 적용
- 기업회계기준서 제1107호 '금융상품:공시': 제거 손익, 실무적용지침
- 기업회계기준서 제1109호 '금융상품': 리스부채의 제거 회계처리와 거래가격의 정의
- 기업회계기준서 제1110호 '연결재무제표': 사실상의 대리인 결정
- 기업회계기준서 제1007호 '현금흐름표': 원가법

3) 법인세비용 : 중간기간의 법인세비용은 전체 회계연도에 대해서 예상되는 최선의 가중평균연간법인세율, 즉 추정평균연간유효법인세율을 중간기간의 세전이익에 적용하여 계산합니다.

당사의 직전연도 전체 회계기간을 기준으로 한 연결매출액은 필라2 법인세의 매출액요건을 충족하고 있으나, 당사는 필라2 적용제외조건에 해당됩니다. 따라서 필라2가당사의 법인세에 미치는 영향은 없으며, 이와 관련하여 당반기에 인식한 당기법인세는 없습니다.

3. 중요한 판단과 추정불확실성의 주요 원천

중간재무제표를 작성함에 있어 경영진은 재무제표에 인식되는 금액에 유의적인 영향을 미치는 판단을 하여야 하며(추정과 관련된 사항은 제외), 다른 자료로부터 쉽게 식별할 수 없는 자산과 부채의 장부금액에 대한 추정 및 가정을 하여야 합니다. 추정치와 관련 가정은 과거 경험 및 관련이 있다고 여겨지는 기타 요인에 근거합니다. 또한 실제 결과는 이러한 추정치들과 다를 수도 있습니다.

중간재무제표 작성을 위해 당사의 회계정책의 적용과정에서 내린 중요한 판단과 추정불확실성의 주

요원천에 대한 내용은 법인세비용을 결정하는데 사용된 추정의 방법을 제외하고는 2024년 12월 31일로 종료하는 회계연도에 대한 연차재무제표와 동일합니다.

4. 금융상품

금융자산의 공시

당반기말

(단위 : 원)

				금융자산	금융자산, 공정가치	
금융자산, 범주	당기손익인식금융자산	금융자산, 분류	현금 및 현금성자산			
			단기금융상품			
			매출채권			
			기타채권			
			매도가능금융자산		6,000,000,000	6,000,000,000
			파생상품자산	위험회피목적파생상품자산	8,139,994,715	8,139,994,715
			금융자산, 분류 합계			
	공정가치평가를 기타포괄손익으로 인식하는 금융자산	금융자산, 분류	현금 및 현금성자산			
			단기금융상품			
			매출채권		343,199,315,712	
			기타채권			
			매도가능금융자산			
			파생상품자산	위험회피목적파생상품자산		
			금융자산, 분류 합계			
	상각후원가로 측정하는 금융자산, 범주	금융자산, 분류	현금 및 현금성자산		316,026,720,966	
			단기금융상품		100,000,000,000	
			매출채권		30,176,952,553	
			기타채권		12,875,027,899	
			매도가능금융자산			
			파생상품자산	위험회피목적파생상품자산		
			금융자산, 분류 합계		459,078,701,418	
금융자산, 범주 합계				816,418,011,845		

전기말

(단위 : 원)

				금융자산	금융자산, 공정가치	
금융자산, 범주	당기손익인식금융자산	금융자산, 분류	현금 및 현금성자산			
			단기금융상품			
			매출채권			
			기타채권			
			매도가능금융자산		0	0
			파생상품자산	위험회피목적파생상품자산	0	0
			금융자산, 분류 합계			
	공정가치평가를 기타포괄손익으로 인식하는 금융자산	금융자산, 분류	현금 및 현금성자산			
			단기금융상품			
			매출채권		423,875,255,010	
			기타채권			
			매도가능금융자산			
			파생상품자산			
			금융자산, 분류 합계			

			매도가능금융자산			
			파생상품자산	위험회피목적파생상품자산		
		금융자산, 분류 합계				
	상각후원가로 측정하는 금융자산, 범주	금융자산, 분류	현금 및 현금성자산		231,467,734,679	
			단기금융상품		160,000,000,000	
			매출채권		24,923,491,653	
			기타채권		13,917,797,980	
			매도가능금융자산			
			파생상품자산	위험회피목적파생상품자산		
	금융자산, 분류 합계				430,309,024,312	
금융자산, 범주 합계				854,184,279,322		

금융부채의 공시

당반기말

(단위 : 원)

				금융부채	금융부채, 공정가치	
금융부채, 범주	상각후원가로 측정하는 금융부채, 범주	금융부채, 분류	매입채무		166,513,113,286	
			기타 채무		76,212,375,975	
			파생상품 금융부채	위험회피목적파생상품부채		
			리스 부채			
		금융부채, 분류 합계				242,725,489,261
	당기손익인식금융부채	금융부채, 분류	매입채무			
			기타 채무			
			파생상품 금융부채	위험회피목적파생상품부채	431,874	431,874
			리스 부채			
	금융부채, 분류 합계					
	IFRS 7의 적용범위 외의 금융부채	금융부채, 분류	매입채무			
			기타 채무			
			파생상품 금융부채	위험회피목적파생상품부채		
리스 부채			36,586,557,738			
금융부채, 분류 합계						
금융부채, 범주 합계				279,312,478,873		

전기말

(단위 : 원)

				금융부채	금융부채, 공정가치	
금융부채, 범주	상각후원가로 측정하는 금융부채, 범주	금융부채, 분류	매입채무		153,443,980,008	
			기타 채무		108,534,872,207	
			파생상품 금융부채	위험회피목적파생상품부채		
			리스 부채			
		금융부채, 분류 합계				261,978,852,215
	당기손익인식금융부채	금융부채, 분류	매입채무			
			기타 채무			
			파생상품 금융부채	위험회피목적파생상품부채	13,642,987,958	13,642,987,958

			품부채			
			리스 부채			
		금융부채, 분류 합계				
	IFRS 7의 적용범위 외의 금융부채	금융부채, 분류	매입채무			
			기타 채무			
			파생상품 금융부채	위험회피목적파생상품부채		
리스 부채			33,989,501,242			
금융부채, 분류 합계						
금융부채, 범주 합계				309,611,341,415		

기타손익은 기타포괄손익-공정가치측정금융자산, 상각후원가측정금융자산과 상각후원가측정금융부채, 위험회피목적파생상품에서 발생하는 매출채권처분손실, 외화환산손익, 외환차손익 등으로 구성되어 있습니다.

금융상품의 범주별 손익의 공시

당반기

(단위 : 원)

		이자수익(비용)	기타손익
자산과 부채	기타포괄손익-공정가치로 측정하는 금융자산, 범주	0	(23,404,257,313)
	상각후원가로 측정하는 금융자산, 범주	7,740,307,551	(2,341,766,315)
	상각후원가로 측정하는 금융부채, 범주	(1,040,713,530)	8,628,004,195
	위험회피목적파생상품	0	10,928,521,536
	리스 부채	(587,049,704)	0
자산과 부채 합계		6,112,544,317	(6,189,497,897)

전반기

(단위 : 원)

		이자수익(비용)	기타손익
자산과 부채	기타포괄손익-공정가치로 측정하는 금융자산, 범주	0	7,733,578,672
	상각후원가로 측정하는 금융자산, 범주	9,029,850,890	(7,424,903,473)
	상각후원가로 측정하는 금융부채, 범주	(108,507,648)	(4,071,542,691)
	위험회피목적파생상품	0	(2,025,003,544)
	리스 부채	(360,041,740)	0
자산과 부채 합계		8,561,301,502	(5,787,871,036)

									계약금액							
									[USD, 백만]							
위험회피	공정가치위험회피	위험회피수단	파생상품	통화선도	거래상대방	신한은행 외 1	범위	하위범위		1,341.81						
								상위범위		1,470.24						
							범위 합계			105		기타금융자산/부채	2025.2.24~2025.6.30	2025.7.7~2025.11.7	8,139,994,715	431,874
							위험회피수단 합계								8,139,994,715	431,874

전기말

(단위 : 원)

									계약금액							
									[USD, 백만]							
위험회피	공정가치위험회피	위험회피수단	파생상품	통화선도	거래상대방	신한은행 외 1	범위	하위범위		1,298.70						
								상위범위		1,456.75						
							범위 합계			138		기타금융자산/부채	2024.9.11~2024.12.26	2025.1.6~2025.4.7	0	13,642,987,958
							위험회피수단 합계								0	13,642,987,958

위험회피대상항목에 대한 상세한 정보의 공시

당반기말

(단위 : 원)

							장부금액	가치변동(세전)
위험회피	공정가치위험회피	위험회피수단	파생상품	통화선도	위험회피대상항목	매출채권	142,597,568,170	(8,139,562,841)

전기말

(단위 : 원)

							장부금액	가치변동(세전)
위험회피	공정가치위험회피	위험회피수단	파생상품	통화선도	위험회피대상항목	매출채권	202,807,648,817	13,642,987,958

위험회피회계처리의 결과로 포괄손익계산서에 영향을 미친 금액에 대한 정보의 공시

당반기말

(단위 : 원)

					당기손익 인식 계정과목	위험회피의 비교과적인 부분으로 당기손익으로 인식한 금액	파생상품 가치변동(세전)
위험회피	공정가치위험회피	위험회피수단	파생상품	통화선도	파생상품평가이익/손실	0	8,139,562,841

전기말

(단위 : 원)

					당기손익 인식 계정과목	위험회피의 비교과적인 부분으로 당기손익으로 인식한 금액	파생상품 가치변동(세전)
위험회피	공정가치위험회피	위험회피수단	파생상품	통화선도	파생상품평가이익/손실	0	(13,642,987,958)

금융자산의 양도에 대한 공시

당사는 수출입은행 등과의 매출채권 팩토링 계약에 따라 매출채권을 양도하였습니다. 이 거래는 해당 매출채권이 만기에 회수되지 않는 경우 당사가 은행 등에 그 회수되지 않은 매출채권 금액을 지급할 의무를 부담하고 있지 않습니다.

당사가 당반기말 현재 매출채권 팩토링으로 양도하였으나 양도 금융자산의 전부 또는 일부가 제거 조건을 충족하지 못하여 담보부 차입으로 회계처리한 매출채권의 장부금액은 없습니다.

기타금융자산 및 기타금융부채에 대한 공시

당반기말

(단위 : 원)

	금융상품		금융상품 합계
	파생상품	지분투자	
	선도계약		
기타유동금융자산	8,139,994,715	0	8,139,994,715
기타비유동금융자산	0	6,000,000,000	6,000,000,000
유동기타금융부채	431,874	0	431,874
비유동기타금융부채	0	0	0

전기말

(단위 : 원)

	금융상품		금융상품 합계
	파생상품	지분투자	
	선도계약		
기타유동금융자산	0	0	0
기타비유동금융자산	0	0	0
유동기타금융부채	13,642,987,958	0	13,642,987,958
비유동기타금융부채	0	0	0

5. 현금및현금성자산

현금및현금성자산 공시

당반기말

(단위 : 원)

	공시금액
요구불예금	42,743,138,882
정기예금 등	273,283,582,084
현금및현금성자산	316,026,720,966

전기말

(단위 : 원)

	공시금액
요구불예금	10,967,734,679
정기예금 등	220,500,000,000
현금및현금성자산	231,467,734,679

6. 매출채권 및 기타채권

매출채권 및 기타채권의 공시

당반기말

(단위 : 원)

	공시금액
매출채권 및 기타유동채권 합계	378,223,421,330

매출채권 및 기타유동채권 합계	유동매출채권	373,376,268,265
	유동미수금	174,061,938
	유동미수수익	3,773,790,120
	유동대여금	899,301,007
	단기보증금	0
매출채권 및 기타비유동채권 합계		8,027,874,834
매출채권 및 기타비유동채권 합계	비유동매출채권	0
	장기미수금	0
	비유동대여금	1,666,854,984
	비유동보증금	6,361,019,850

전기말

(단위 : 원)

		공시금액
매출채권 및 기타유동채권 합계		454,060,707,888
매출채권 및 기타유동채권 합계	유동매출채권	448,798,746,663
	유동미수금	2,168,747,776
	유동미수수익	2,053,758,755
	유동대여금	1,039,454,694
	단기보증금	0
매출채권 및 기타비유동채권 합계		8,655,836,755
매출채권 및 기타비유동채권 합계	비유동매출채권	0
	장기미수금	0
	비유동대여금	2,182,302,305
	비유동보증금	6,473,534,450

7. 기타자산

기타자산에 대한 공시

당반기말

(단위 : 원)

		공시금액
기타유동자산		62,862,873,758
기타유동자산	유동선급금	4,577,961,984
	유동선급비용	58,284,911,774
기타비유동자산		36,903,011,094
기타비유동자산	비유동선급금	2,615,882,452
	비유동선급비용	34,287,128,642

전기말

(단위 : 원)

		공시금액
기타유동자산		58,641,386,730
기타유동자산	유동선급금	5,383,048,147

	유동선급비용	53,258,338,583
기타비유동자산		52,558,047,520
기타비유동자산	비유동선급금	4,169,868,654
	비유동선급비용	48,388,178,866

8. 재고자산

재고자산 세부내역

당반기말

(단위 : 원)

	총장부금액	재고자산 평가총당금	장부금액 합계
제품	91,292,550,103	(11,954,994,803)	79,337,555,300
재공품	177,794,900,444	(36,313,496,639)	141,481,403,805
상품	21,168,050	(21,168,050)	0
반환제품회수권	60,691,186	0	60,691,186
합계	269,169,309,783	(48,289,659,492)	220,879,650,291

전기말

(단위 : 원)

	총장부금액	재고자산 평가총당금	장부금액 합계
제품	82,031,918,754	(13,069,018,944)	68,962,899,810
재공품	184,855,124,846	(42,485,832,758)	142,369,292,088
상품	21,168,050	(21,168,050)	0
반환제품회수권	107,624,679	0	107,624,679
합계	267,015,836,329	(55,576,019,752)	211,439,816,577

재고자산평가손익에 대한 공시

당반기

(단위 : 원)

	매출원가
재고자산평가총당금 설정(환입)	(7,286,360,260)
재고자산폐기손실	5,748,686,277
기간동안 비용으로 인식한 재고자산의 원가	583,229,161,955

전반기

(단위 : 원)

	매출원가
재고자산평가총당금 설정(환입)	141,733,121
재고자산폐기손실	3,371,712,490
기간동안 비용으로 인식한 재고자산의 원가	628,568,738,984

9. 종속기업, 관계기업 및 공동기업투자

(1) 당반기말과 전기말 현재 종속기업투자주식의 내역은 다음과 같습니다.

	(단위: 원)
--	---------

회사명	소재지	주요 영업활동	결산월	당반기말		전기말	
				지분율(%)	장부금액	지분율(%)	장부금액
LX Semicon U.S.A., Inc	미국	반도체제조설 계	12월	100	137,322,045	100	137,322,045
LX Semicon China Co., Ltd.	중국	반도체제조설 계	12월	100	2,179,314,000	100	2,179,314,000
LX Semicon Japan Co., Ltd.	일본	반도체제조설 계	12월	100	1,215,486,000	100	1,215,486,000
LX Semicon Taiwan Co., Ltd.	대만	반도체제조설 계	12월	100	716,890,000	100	716,890,000
합 계					4,249,012,045		4,249,012,045

(2) 당반기말과 전기말 현재 관계기업 및 공동기업투자 내역은 다음과 같습니다.

(단위: 원)							
회사명	소재지	주요 영업활동	결산월	당반기말		전기말	
				지분율(%)	장부금액	지분율(%)	장부금액
어드밴스드파워디바이스 테크놀로지 주식회사	한국	반도체소자의 연구개발 및 설계	3월	49.00	4,410,000,000	49.00	4,410,000,000
FJ Composite Materials Co.,Ltd	일본	복합재료의 개발, 제조, 판매업	5월	28.70	9,722,823,000	28.70	9,722,823,000
㈜텔레칩스(*)	한국	전자집적회로 제조업	12월	10.26	26,770,050,000	10.26	26,770,050,000
엘엑스벤처스신기술사업투 자조합 1호	한국	벤처기업에 대한 투자	12월	23.33	2,800,000,000	23.33	2,800,000,000
합 계					43,702,873,000		43,702,873,000

(*) (주)텔레칩스의 지분율은 유효지분율이며 보유한 지분율이 20%미만이지만, 이사를 임명할 수 있는 계약적 권리에 의하여 유의적 영향력을 행사하고 있습니다.

(3) 당반기 및 전반기 중 종속기업, 관계기업 및 공동기업의 변동내역은 다음과 같습니다.

(단위: 원)		
구분	당반기	전반기
기초	47,951,885,045	47,234,995,045
취득	-	716,890,000
기말	47,951,885,045	47,951,885,045

10. 유형자산

유형자산에 대한 세부 정보 공시

당반기

(단위 : 원)

		공시금액
유형자산의 변동에 대한 조정		
유형자산의 변동에 대한 조정	기초 순장부금액	109,519,932,189

	취득	7,656,712,705
	처분	(87,933,495)
	감가상각	(7,304,580,002)
	기타증감	(359,113,117)
	기말 순장부금액	109,425,018,280

전반기

(단위 : 원)

		공시금액
유형자산의 변동에 대한 조정		
유형자산의 변동에 대한 조정	기초 순장부금액	103,185,474,956
	취득	10,928,913,556
	처분	(197,921,423)
	감가상각	(6,582,205,320)
	기타증감	(39,936,643)
	기말 순장부금액	107,294,325,126

11. 무형자산

무형자산 및 영업권의 변동내역에 대한 공시

당반기

(단위 : 원)

		공시금액
무형자산 및 영업권의 변동내역		
무형자산 및 영업권의 변동내역	기초 순장부금액	83,524,035,092
	취득	4,468,733,912
	처분	(2,574,879)
	상각	(5,216,031,489)
	기말 순장부금액	82,774,162,636

전반기

(단위 : 원)

		공시금액
무형자산 및 영업권의 변동내역		
무형자산 및 영업권의 변동내역	기초 순장부금액	73,794,815,777
	취득	14,462,959,659
	처분	(714,643,970)
	상각	(4,064,700,175)
	기말 순장부금액	83,478,431,291

12. 리스

사용권자산에 대한 양적 정보 공시

당반기

(단위 : 원)

	공시금액
기초 순장부금액	34,242,212,908
취득	9,903,609,036
감소(계약해지)	(3,597,285,786)
감가상각	(4,360,329,559)
기말 순장부금액	36,188,206,599

전반기

(단위 : 원)

	공시금액
기초 순장부금액	19,643,121,217
취득	474,383,684
감소(계약해지)	(138,043,500)
감가상각	(3,758,486,958)
기말 순장부금액	16,220,974,443

금융리스와 관련하여 손익으로 인식된 금액

당반기

(단위 : 원)

	공시금액
사용권자산 감가상각비	4,360,329,559
리스부채 이자비용	587,049,704
단기리스 및 소액자산리스 관련비용	112,677,500
리스 현금유출	4,319,524,923

전반기

(단위 : 원)

	공시금액
사용권자산 감가상각비	3,758,486,958
리스부채 이자비용	360,041,745
단기리스 및 소액자산리스 관련비용	100,776,328
리스 현금유출	4,014,861,613

13. 매입채무 및 기타채무

매입채무 및 기타채무

당반기말

(단위 : 원)

		공시금액
유동채무 합계		246,376,063,630
유동채무 합계	유동매입채무	166,513,113,286
	기타 유동 미지급금	46,834,581,186
	유동 미지급 배당금	188,849

	유동 미지급비용	33,028,180,309
	단기예수보증금	0
매입채무 및 기타비유동채무 합계		27,320,924,402
매입채무 및 기타비유동채무 합계	비유동매입채무	0
	기타 비유동 미지급금	25,418,920,265
	비유동 미지급비용	23,628,437
	비유동예수보증금	1,878,375,700

전기말

(단위 : 원)

		공시금액
유동채무 합계		256,649,047,777
유동채무 합계	유동매입채무	153,443,980,008
	기타 유동 미지급금	94,049,257,308
	유동 미지급 배당금	80,315
	유동 미지급비용	9,155,730,146
	단기예수보증금	0
매입채무 및 기타비유동채무 합계		34,505,887,888
매입채무 및 기타비유동채무 합계	비유동매입채무	0
	기타 비유동 미지급금	32,632,512,188
	비유동 미지급비용	0
	비유동예수보증금	1,873,375,700

14. 기타부채

기타부채에 대한 공시

당반기말

(단위 : 원)

		공시금액
유동부채 합계		20,857,927,439
유동부채 합계	유동선수금	5,208,039,868
	단기예수금	1,311,632,538
	유동총당부채	14,338,255,033
비유동 부채 합계		6,269,397,497
비유동 부채 합계	비유동총당부채	2,749,060,574
	장기종업원급여부채	3,520,336,923

전기말

(단위 : 원)

		공시금액
유동부채 합계		50,866,220,497
유동부채 합계	유동선수금	11,808,381,167
	단기예수금	5,429,097,595
	유동총당부채	33,628,741,735

비유동 부채 합계		6,423,283,638
비유동 부채 합계	비유동총당부채	2,964,725,174
	장기중업원급여부채	3,458,558,464

15. 기타총당부채

기타총당부채에 대한 공시

당반기

(단위 : 원)

		기초	설정(환입)	지급	기말	총당부채의 성격에 대한 기술
기타총당부채	판매보증총당부채	30,548,478,510	1,459,181,216	(20,708,602,423)	11,299,057,303	당사는 제품판매보증과 관련하여 당사가 부담하게 될 것으로 예상되는 보증비용을 판매보증총당부채로 계상하고, 이에 상당하는 전입액을 판매비와관리비로 인식하고 있습니다.
	반품총당부채	162,580,997	(77,918,481)	0	84,662,516	당사는 기업회계기준서 제1115호에 따라 반품 시 취소될 수익 부분에 해당하는 금액을 반품총당부채 및 매출차감으로 인식하고 있습니다.
	복구총당부채	2,964,725,174	(173,767,600)	(41,897,000)	2,749,060,574	
	기타(손실)총당부채	2,917,682,228	36,852,986	0	2,954,535,214	
기타총당부채 합계		36,593,466,909	1,244,348,121	(20,750,499,423)	17,087,315,607	

전반기

(단위 : 원)

		기초	설정(환입)	지급	기말	총당부채의 성격에 대한 기술
기타총당부채	판매보증총당부채	15,286,080,704	2,860,977,699	(4,958,811,617)	13,188,246,786	당사는 제품판매보증과 관련하여 당사가 부담하게 될 것으로 예상되는 보증비용을 판매보증총당부채로 계상하고, 이에 상당하는 전입액을 판매비와관리비로 인식하고 있습니다.
	반품총당부채	190,923,258	(72,517,547)	0	118,405,711	당사는 기업회계기준서 제1115호에 따라 반품 시 취소될 수익 부분에 해당하는 금

						액을 반품총당부채 및 매출차감으로 인식하고 있습니다.
	복구총당부채	2,498,715,452	0	0	2,498,715,452	
	기타(손실)총당부채	0	4,188,057,824	0	4,188,057,824	
기타총당부채 합계		17,975,719,414	6,976,517,976	(4,958,811,617)	19,993,425,773	

16. 자본금 및 자본잉여금

주식의 분류에 대한 공시

당반기말

(단위 : 원)

	보통주
수권주식수	50,000,000
주당금액	500
발행주식수	16,264,300
자본금	8,132,150,000

전기말

(단위 : 원)

	보통주
수권주식수	50,000,000
주당금액	500
발행주식수	16,264,300
자본금	8,132,150,000

자본잉여금에 대한 공시

당반기말

(단위 : 원)

		공시금액
자본잉여금		76,343,170,500
자본잉여금	주식발행초과금	66,560,617,129
	기타자본잉여금	9,782,553,371

전기말

(단위 : 원)

		공시금액
자본잉여금		76,343,170,500
자본잉여금	주식발행초과금	66,560,617,129
	기타자본잉여금	9,782,553,371

기타포괄손익누적액에 대한 공시

당반기말

(단위 : 원)

	공시금액
기타포괄손익-공정가치 측정금융자산 평가손익	(380,807,731)

전기말 (단위 : 원)

	공시금액
기타포괄손익-공정가치 측정금융자산 평가손익	(380,807,731)

17. 이익잉여금

이익잉여금 내역에 대한 공시

당반기말 (단위 : 원)

	공시금액
법정적립금	4,066,075,000
미처분이익잉여금	994,607,744,460
합계	998,673,819,460

전기말 (단위 : 원)

	공시금액
법정적립금	4,066,075,000
미처분이익잉여금	979,714,548,587
합계	983,780,623,587

미처분이익잉여금의 변동내역

당반기 (단위 : 원)

	공시금액
기초금액	979,714,548,587
배당금의 지급결의	(39,034,320,000)
반기순이익	53,920,113,376
확정급여제도의 재측정요소	7,402,497
반기말금액	994,607,744,460

전반기 (단위 : 원)

	공시금액
기초금액	879,456,802,875
배당금의 지급결의	(29,275,740,000)
반기순이익	81,454,174,941
확정급여제도의 재측정요소	(115,854,135)
반기말금액	931,519,383,681

18. 주당이익

주당이익

당반기

(단위 : 원)

	주식	
	보통주	
	3개월	누적
반기순이익	8,216,160,637	53,920,113,376
가중평균유통보통주식수	16,264,300	16,264,300
기본주당이익(손실)	505	3,315

전반기

(단위 : 원)

	주식	
	보통주	
	3개월	누적
반기순이익	44,490,960,411	81,454,174,941
가중평균유통보통주식수	16,264,300	16,264,300
기본주당이익(손실)	2,735	5,008

가중평균유통주식수의 계산

당반기

(단위 : 원)

	주식	
	보통주	
	3개월	누적
발행주식수		16,264,300
자기주식수		0
유통주식수의 수량		16,264,300
가중치	91일/91일	181일/181일
가중평균유통보통주식수	16,264,300	16,264,300

전반기

(단위 : 원)

	주식	
	보통주	
	3개월	누적
발행주식수		16,264,300
자기주식수		0
유통주식수의 수량		16,264,300
가중치	91일/91일	182일/182일

가중평균유통보통주식수	16,264,300	16,264,300
-------------	------------	------------

19. 금융수익 및 금융비용

금융수익 및 금융비용

당반기

(단위 : 원)

		장부금액	
		공시금액	
		3개월	누적
금융수익		13,200,722,963	19,425,668,318
금융수익	이자수익	3,696,859,658	7,740,307,551
	배당금수익(금융수익)	0	90,900,000
	외환차익(금융수익)	18,511,390	247,803,476
	외화환산이익(금융수익)	(167,923,493)	0
	파생상품처분이익(금융수익)	1,525,660,092	3,206,662,576
	파생상품평가이익(금융수익)	8,127,615,316	8,139,994,715
금융원가		2,270,022,994	7,666,889,885
금융원가	이자비용	845,237,102	1,627,763,234
	외환차손(금융원가)	7,427,509	238,524,417
	외화환산손실(금융원가)	604,244,753	604,244,753
	매출채권처분손실(금융원가)	2,448,705,804	4,778,221,726
	파생상품처분손실(금융원가)	405,245,698	417,703,881
	파생상품평가손실(금융원가)	(2,040,837,872)	431,874

전반기

(단위 : 원)

		장부금액	
		공시금액	
		3개월	누적
금융수익		4,900,557,166	9,400,035,328
금융수익	이자수익	4,849,930,172	9,029,850,890
	배당금수익(금융수익)	0	303,000,000
	외환차익(금융수익)	24,910,600	34,520,159
	외화환산이익(금융수익)	25,716,394	32,664,279
	파생상품처분이익(금융수익)	0	0
	파생상품평가이익(금융수익)	0	0

금융원가		6,605,018,217	13,256,902,131
금융원가	이자비용	306,487,142	468,549,388
	외환차손(금융원가)	25,030,315	34,660,384
	외화환산손실(금융원가)	0	0
	매출채권처분손실(금융원가)	4,248,497,216	10,728,688,815
	파생상품처분손실(금융원가)	0	0
	파생상품평가손실(금융원가)	2,025,003,544	2,025,003,544

20. 기타영업외수익과 기타영업외비용

기타수익 및 기타비용

당반기

(단위 : 원)

		장부금액	
		공시금액	
		3개월	누적
영업외수익		12,510,213,087	18,536,527,711
영업외수익	외환차익(비금융)	9,533,967,097	12,640,256,480
	외화환산이익(비금융)	2,968,147,829	5,634,044,945
	유형자산처분이익	4,832,507	252,806,745
	무형자산처분이익	0	0
	잡이익	3,265,654	9,419,541
영업외비용		22,959,137,187	30,472,153,414
영업외비용	외환차손(비금융)	12,662,515,795	18,501,777,562
	외화환산손실(비금융)	10,291,028,839	11,517,355,876
	유형자산처분손실	3,291,249	91,271,205
	유형자산손상차손	0	359,113,117
	무형자산처분손실	2,301,211	2,574,879
	기부금	0	0
	잡손실	93	60,775

전반기

(단위 : 원)

		장부금액	
		공시금액	
		3개월	누적
영업외수익		6,925,550,995	14,478,350,161
영업외수익	외환차익(비금융)	4,623,394,795	10,890,021,975
	외화환산이익(비금융)	2,274,048,468	3,556,789,541
	유형자산처분이익	17,387,111	18,888,595

	무형자산처분이익	0	1,914,870
	잡이익	10,720,621	10,735,180
영업외비용		3,771,149,042	7,874,868,969
영업외비용	외환차손(비금융)	3,807,191,977	6,598,241,558
	외화환산손실 (비금융)	(303,276,308)	915,272,689
	유형자산처분손실	198,282,011	205,737,604
	유형자산손상차손	39,936,643	39,936,643
	무형자산처분손실	27,982,620	114,643,970
	기부금	1,000,000	1,000,000
	잡손실	32,099	36,505

21. 고객과의 계약에서 생기는 수익 및 관련 계약자산과 기타부채

수익의 요약에 대한 공시

당반기

(단위 : 원)

		장부금액	
		공시금액	
		3개월	누적
매출액		378,615,032,141	854,847,823,337
매출액	제품매출액	371,819,209,120	847,935,703,225
	기타	6,795,823,021	6,912,120,112
매출원가		263,444,463,796	577,299,760,266
매출원가	제품매출원가	260,753,531,752	573,752,243,261
	기타	2,690,932,044	3,547,517,005

전반기

(단위 : 원)

		장부금액	
		공시금액	
		3개월	누적
매출액		484,883,424,512	943,205,009,053
매출액	제품매출액	477,950,431,008	934,639,825,212
	기타	6,932,993,504	8,565,183,841
매출원가		323,513,729,368	632,866,745,669
매출원가	제품매출원가	318,284,864,076	627,002,684,152
	기타	5,228,865,292	5,864,061,517

22. 판매비와 관리비

판매비와관리비에 대한 공시

당반기

(단위 : 원)

		장부금액	
		공시금액	
		3개월	누적
판매비와 관리비		105,754,664,824	209,198,654,308
판매비와 관리비	급여및상여, 판관비	17,481,748,108	35,088,067,072
	퇴직급여, 판관비	1,207,138,835	2,706,744,199
	복리후생비, 판관비	3,397,051,241	6,579,999,220
	여비교통비, 판관비	462,264,284	967,100,390
	지급임차료, 판관비	469,982,856	885,583,594
	지급수수료, 판관비	18,945,175,737	37,177,354,868
	감가상각비, 판관비	3,599,474,420	7,281,959,694
	무형자산상각비, 판관비	2,017,374,065	3,951,776,449
	총당부채 전입(환입)	(362,430,718)	1,285,413,616
	경상연구개발비, 판관비	55,929,848,814	108,011,290,428
	기타, 판관비	2,607,037,182	5,263,364,778

전반기

(단위 : 원)

		장부금액	
		공시금액	
		3개월	누적
판매비와 관리비		106,018,692,786	209,360,238,118
판매비와 관리비	급여및상여, 판관비	17,994,758,262	36,282,582,283
	퇴직급여, 판관비	1,210,506,698	2,541,155,276
	복리후생비, 판관비	3,234,232,516	6,581,945,975
	여비교통비, 판관비	671,549,693	1,067,217,384
	지급임차료, 판관비	370,443,116	747,709,393
	지급수수료, 판관비	16,253,722,345	31,360,143,535
	감가상각비, 판관비	2,628,805,150	5,291,183,239
	무형자산상각비, 판관비	1,842,660,131	3,036,093,686
	총당부채 전입(환입)	(125,657,807)	2,860,977,699
	경상연구개발비, 판관비	59,489,656,804	115,158,380,542
	기타, 판관비	2,448,015,878	4,432,849,106

23. 순확정급여부채

당사는 종업원의 퇴직시 임금수준과 근속년수에 따라 정해지는 퇴직급여를 종업원에게 일시금으로 지급하고 있으며, 이는 확정급여제도로 분류됩니다. 동 퇴직급여제도는 법적 요건 충족시 종업원에게 중간정산을 허용하며, 중간정산 후의 퇴직금 산정을위한 근속연수는 정산시점으로부터 새로이 기산됩니다.

확정급여제도에 대한 공시

당반기말

(단위 : 원)

	퇴직연금확정급여제도
확정급여채무, 현재가치	77,818,282,017
사외적립자산, 공정가치	(78,483,166,924)
순확정급여부채	(664,884,907)

전기말

(단위 : 원)

	퇴직연금확정급여제도
확정급여채무, 현재가치	76,275,678,979
사외적립자산, 공정가치	(82,070,802,814)
순확정급여부채	(5,795,123,835)

순확정급여부채(자산)에 대한 공시

당반기

(단위 : 원)

	확정급여채무의 현재가치	사외적립자산
기초 순확정급여부채(자산)	76,275,678,979	(82,070,802,814)
당기근무원가, 순확정급여부채(자산)	5,482,031,062	
이자비용(수익), 순확정급여부채(자산)	1,413,615,356	(1,524,818,274)
재측정이익(손실), 순확정급여부채(자산)		
재측정이익(손실), 순확정급여부채(자산)		(9,626,134)
제도에서 지급한 금액, 순확정급여부채(자산)	(5,324,584,050)	5,118,701,063
계열사간 전출입	(28,459,330)	
기타		3,379,235
기말 순확정급여부채(자산)	77,818,282,017	(78,483,166,924)

전반기

(단위 : 원)

	확정급여채무의 현재가치	사외적립자산
기초 순확정급여부채(자산)	77,449,337,342	(87,138,882,974)
당기근무원가, 순확정급여부채(자산)	5,596,327,874	
이자비용(수익), 순확정급여부채(자산)	1,644,962,476	(1,858,500,096)
재측정이익(손실), 순확정급여부채(자산)		
재측정이익(손실), 순확정급여부채(자산)		150,655,572
제도에서 지급한 금액, 순확정급여부채(자산)	(8,378,502,850)	8,173,610,563
계열사간 전출입	(15,978,880)	

기타		113,689,411
기말 순확정급여부채(자산)	76,296,145,962	(80,559,427,524)

확정급여제도와 관련한 손익의 공시

당반기

(단위 : 원)

		퇴직연금확정급여제도
당기손익에 포함되는 퇴직급여비용, 확정급여제도		
당기손익에 포함되는 퇴직급여비용, 확정급여제도	당기근무원가	5,482,031,064
	순이자원가(수익)	(111,202,916)
	기타	3,379,235
	퇴직급여비용 합계, 확정급여제도	5,374,207,383

전반기

(단위 : 원)

		퇴직연금확정급여제도
당기손익에 포함되는 퇴직급여비용, 확정급여제도		
당기손익에 포함되는 퇴직급여비용, 확정급여제도	당기근무원가	5,596,327,874
	순이자원가(수익)	(213,537,620)
	기타	113,689,411
	퇴직급여비용 합계, 확정급여제도	5,496,479,665

24. 법인세비용

법인세비용은 전체 회계연도에 대해서 예상되는 최선의 가중평균 연간법인세율의 추정에 기초하여 인식하였습니다.

회계이익에 적용세율을 곱하여 산출한 금액에 대한 조정

당반기

(단위 : 원)

	공시금액
평균유효세율	0.2090

전반기

(단위 : 원)

	공시금액
평균유효세율	0.2150

25. 현금흐름표

영업활동현금흐름

당반기

(단위 : 원)

		공시금액

당기순이익조정을 위한 가감		
당기순이익조정을 위한 가감	법인세비용	14,252,448,117
	감가상각비	11,664,909,561
	재고자산평가충당금 설정(환입)	(7,286,360,260)
	반환제품회수권 환입(설정)	46,933,493
	재고자산폐기손실	5,748,686,277
	반품충당부채 설정(환입)	(77,918,481)
	유형자산처분이익	(252,806,745)
	무형자산처분이익	0
	유형자산처분손실	91,271,205
	무형자산처분손실	2,574,879
	유형자산손상차손	359,113,117
	무형자산상각비	5,216,031,489
	퇴직급여	5,374,207,379
	외화환산이익	(5,634,044,945)
	외화환산손실	12,121,600,629
	배당금수익	(90,900,000)
	이자수익	(7,740,307,551)
	이자비용	1,627,763,234
	판매보증비	1,459,181,216
	기타(손실)충당부채 설정	36,852,986
	장기종업원급여	179,578,459
	파생상품평가손실	431,874
	파생상품평가이익	(8,139,994,715)
	복구충당부채 환입	(173,767,600)
기타	0	
당기순이익조정을 위한 가감	28,785,483,618	
영업자산과 부채의 변동조정		
영업자산과 부채의 변동조정	매출채권	64,161,138,733
	기타채권	1,815,148,619
	기타자산	11,331,642,864
	재고자산	(7,949,093,224)
	매입채무	14,232,650,226
	기타부채	(31,468,305,779)
	기타채무	(24,311,306,668)
	장기종업원급여부채	(117,800,000)
	순확정급여부채	(234,342,317)
	기타금융부채	(13,642,987,958)
	영업활동으로 인한 자산 부채의	13,816,744,496

	변동	
--	----	--

전반기

(단위 : 원)

		공시금액
당기순이익조정을 위한 가감		
당기순이익조정을 위한 가감	법인세비용	22,270,464,714
	감가상각비	10,340,692,278
	재고자산평가충당금 설정(환입)	141,733,121
	반환제품회수권 환입(설정)	55,143,098
	재고자산폐기손실	3,371,712,490
	반품충당부채 설정(환입)	(72,517,547)
	유형자산처분이익	(18,888,595)
	무형자산처분이익	(1,914,870)
	유형자산처분손실	205,737,604
	무형자산처분손실	114,643,970
	유형자산손상차손	39,936,643
	무형자산상각비	4,064,700,175
	퇴직급여	5,496,479,665
	외화환산이익	(3,589,453,820)
	외화환산손실	915,272,689
	배당금수익	(303,000,000)
	이자수익	(9,029,850,890)
	이자비용	468,549,388
	판매보증비	2,860,977,699
	기타(손실)충당부채 설정	4,188,057,824
	장기종업원급여	192,881,833
	파생상품평가손실	2,025,003,544
	파생상품평가이익	0
	복구충당부채 환입	0
기타	(158,416)	
당기순이익조정을 위한 가감	43,736,202,597	
영업자산과 부채의 변동조정		
영업자산과 부채의 변동조정	매출채권	(135,392,562,954)
	기타채권	(6,017,575,164)
	기타자산	10,829,029,063
	재고자산	164,278,877,104
	매입채무	115,512,374,282
	기타부채	(8,959,983,635)
	기타채무	10,202,414,872
	장기종업원급여부채	(120,200,000)

	순확정급여부채	(220,871,167)
	기타금융부채	0
	영업활동으로 인한 자산 부채의 변동	150,111,502,401

당사는 현금흐름표상의 영업활동으로 인한 현금흐름을 간접법으로 작성하였으며, 당반기와 전반기 중 현금의 유입과 유출이 없는 중요한 거래는 다음과 같습니다.

현금의 유입과 유출이 없는 중요한 거래

당반기

(단위 : 원)

	공시금액
건설중인유형자산 본계정 대체	8,336,361,205
건설중인무형자산 본계정 대체	4,952,049,644
유무형자산 취득관련 미지급금 증감	(2,937,230,168)
유형자산 처분관련 미수금 증감	197,500,000
리스계약으로 인한 리스부채의 사용권자산 인식	9,903,609,036
리스부채의 유동성 대체	3,179,175,342
대여금의 유동성 대체	358,151,969

전반기

(단위 : 원)

	공시금액
건설중인유형자산 본계정 대체	11,502,457,816
건설중인무형자산 본계정 대체	25,250,019,342
유무형자산 취득관련 미지급금 증감	(259,757,317)
유형자산 처분관련 미수금 증감	(16,136,000)
리스계약으로 인한 리스부채의 사용권자산 인식	474,383,684
리스부채의 유동성 대체	2,739,430,930
대여금의 유동성 대체	446,270,759

재무활동에서 생기는 부채의 조정에 관한 공시

당반기

(단위 : 원)

		기초	재무활동 현금흐름	비현금거래	기말
재무활동에서 생기는 부채	미지급배당금	80,315	(39,034,211,466)	39,034,320,000	188,849
	리스 부채	33,989,501,242	(3,619,797,719)	6,216,854,215	36,586,557,738

전반기

(단위 : 원)

		기초	재무활동 현금흐름	비현금거래	기말
재무활동에서 생기는 부채	미지급배당금	0	(29,275,659,685)	29,275,740,000	80,315
	리스 부채	19,183,732,432	(3,554,043,540)	333,845,354	15,963,534,246

26. 사용제한 금융상품

사용이 제한된 금융자산

당반기말

(단위 : 원)

	금융자산, 분류
	상각후원가로 측정하는 금융자산, 분류
	기타채권
사용이 제한된 금융자산	2,000,000
사용이 제한된 금융자산에 대한 설명	당좌개설보증금

전기말

(단위 : 원)

	금융자산, 분류
	상각후원가로 측정하는 금융자산, 분류
	기타채권
사용이 제한된 금융자산	2,000,000
사용이 제한된 금융자산에 대한 설명	당좌개설보증금

27. 특수관계자

(1) 당반기말과 전기말 현재 당사의 특수관계자의 내역은 다음과 같습니다.

특수관계 구분	당반기말	전기말
종속기업	LX Semicon U.S.A., Inc	LX Semicon U.S.A., Inc
	LX Semicon China Co., Ltd.	LX Semicon China Co., Ltd.
	LX Semicon Japan Co., Ltd.	LX Semicon Japan Co., Ltd.
	LX Semicon Taiwan Co., Ltd.	LX Semicon Taiwan Co., Ltd.
관계기업 및 공동기업	어드밴스드파워디바이스테크놀로지 주식회사	어드밴스드파워디바이스테크놀로지 주식회사
	FJ Composite Materials Co.,Ltd	FJ Composite Materials Co.,Ltd
	(주)텔레칩스 엘엑스벤처스신기술사업투자조합 1호	(주)텔레칩스 엘엑스벤처스신기술사업투자조합 1호
당사에 유의적인 영향 력을 행사하는 회사	(주)LX홀딩스	(주)LX홀딩스
기타	(주)LX홀딩스의 공동기업	(주)LX홀딩스의 공동기업
	대규모기업집단 계열회사	대규모기업집단 계열회사

특수관계자거래에 대한 공시

당반기

(단위 : 원)

		영업수익		영업비용		배당금수익	
		3개월	누적	3개월	누적	3개월	누적
전체 특수관계자	종속기업	LX Semicon USA Inc	9,839,946	19,541,947	1,214,619,620	2,433,987,924	
	LX Semicon China Co Ltd				4,636,401,411	9,181,288,990	
	LX Semicon Japan Co Ltd		8,074,807	17,220,293	2,652,659,552	4,975,318,740	

		LX Semicon Taiwan Co Ltd		8,074,297	16,106,806	450,153,733	859,165,463		
	관계기업 및 공동기업	FJ Composite Materials Co Ltd				3,255,460	7,559,620		
	업	(주)텔레칩스						0	90,900,000
	당해 기업을 공동지배하거나 당해 기업에 유의적인 영향력을 행사하는 기업	(주)LX 홀딩스				778,695,000	1,726,310,000		
	그 밖의 특수관계자	대규모기업집단 계열회사	주식회사 엘엑스판토스			1,220,473,246	2,212,812,790		
주식회사 엘엑스엠디아이					309,277,440	530,481,500			
주식회사 엘엑스하우시스					0	40,498,577			
(주)엘엑스인더내셔널					0	0			
LX INTERNATIONAL JAPAN LTD					0	0			

전반기

(단위 : 원)

			영업수익		영업비용		배당금수익		
			3개월	누적	3개월	누적	3개월	누적	
전체 특수관계자	종속기업	LX Semicon USA Inc	0	0	1,102,780,109	2,204,330,029			
		LX Semicon China Co Ltd			4,431,674,005	8,285,039,648			
		LX Semicon Japan Co Ltd	0	0	2,128,193,309	3,956,710,667			
		LX Semicon Taiwan Co Ltd	0	0	213,529,667	213,529,667			
	관계기업 및 공동기업	FJ Composite Materials Co Ltd			28,811,193	1,390,194,935			
	업	(주)텔레칩스					0	303,000,000	
	당해 기업을 공동지배하거나 당해 기업에 유의적인 영향력을 행사하는 기업	(주)LX 홀딩스			966,408,000	1,883,393,000			
	그 밖의 특수관계자	대규모기업집단 계열회사	주식회사 엘엑스판토스			1,242,356,238	2,325,213,399		
			주식회사 엘엑스엠디아이			276,541,120	467,225,270		
			주식회사 엘엑스하우시스			0	0		
			(주)엘엑스인더내셔널			0	4,343,868		
			LX INTERNATIONAL JAPAN LTD			0	7,751,174		

특수관계자거래의 채권·채무 잔액에 대한 공시

당반기말

(단위 : 원)

				매출채권 등	매입채무 등	특수관계자거래의 채권,채무에 대하여 제공하거나 제공받은 보증의 상세 내역에
--	--	--	--	--------	--------	---

						대한 설명
전체 특수관계자	종속기업	LX Semicon USA Inc		3,268,653	386,250,227	
		LX Semicon China Co Ltd		0	1,624,570,071	
		LX Semicon Japan Co Ltd		2,687,999	951,041,179	
		LX Semicon Taiwan Co Ltd		2,688,005	195,284,104	
	관계기업 및 공동기업	FJ Composite Materials Co Ltd		0	0	
	당해 기업을 공동지배하거나 당해 기업에 유의적인 영향력을 행사하는 기업	(주)LX 홀딩스		132,938,000	0	
	그 밖의 특수관계자	대규모기업집단 계열회사	주식회사 엘엑스판토스	0	827,081,353	
주식회사 엘엑스하우시스			0	0		
주식회사 엘엑스엠디아이			0	10,988,040		
전체 특수관계자 합계						당반기말과 전기말 현재 당사가 특수관계자를 위하여 제공하거나 특수관계자로부터 제공받고 있는 담보 및 보증 내역은 없습니다.

전기말

(단위 : 원)

				매출채권 등	매입채무 등	특수관계자거래의 채권, 채무에 대하여 제공하거나 제공받은 보증의 상세 내역에 대한 설명
전체 특수관계자	종속기업	LX Semicon USA Inc		3,234,000	498,913,840	
		LX Semicon China Co Ltd		0	2,367,291,039	
		LX Semicon Japan Co Ltd		0	1,031,012,037	
		LX Semicon Taiwan Co Ltd		2,677,502	199,010,710	
	관계기업 및 공동기업	FJ Composite Materials Co Ltd		0	7,430,585	
	당해 기업을 공동지배하거나 당해 기업에 유의적인 영향력을 행사하는 기업	(주)LX 홀딩스		65,870,000	0	
	그 밖의 특수관계자	대규모기업집단 계열회사	주식회사 엘엑스판토스	0	633,664,652	
주식회사 엘엑스하우시스			0	133,645,301		
주식회사 엘엑스엠디아이			0	6,938,240		
전체 특수관계자 합계						당반기말과 전기말

			현재 당사가 특수관계자를 위하여 제공하거나 특수관계자로부터 제공받고 있는 담보 및 보증 내역은 없습니다.
--	--	--	--

특수관계자 자금거래에 관한 공시

당반기

(단위 : 원)

			배당금 수취	배당금 지급	현금출자 등
전체 특수관계자	종속기업	LX SemiconTaiwan Co Ltd	0	0	0
	관계기업 및 공동기업	(주)텔레칩스	90,900,000	0	0
	당해 기업을 공동지배하거나 당해 기업에 유의적인 영향력을 행사하는 기업	(주)LX홀딩스	0	12,913,257,600	0
전체 특수관계자 합계			90,900,000	12,913,257,600	0

전반기

(단위 : 원)

			배당금 수취	배당금 지급	현금출자 등
전체 특수관계자	종속기업	LX SemiconTaiwan Co Ltd	0	0	716,890,000
	관계기업 및 공동기업	(주)텔레칩스	303,000,000	0	0
	당해 기업을 공동지배하거나 당해 기업에 유의적인 영향력을 행사하는 기업	(주)LX홀딩스	0	9,684,943,200	0
전체 특수관계자 합계			303,000,000	9,684,943,200	716,890,000

주요경영진에 대한 보상

당반기

(단위 : 원)

	장부금액	
	공시금액	
	3개월	누적
단기급여	3,149,860,067	6,389,496,411
퇴직급여	378,173,814	744,600,427
주요 경영진에 대한 보상 합계	3,528,033,881	7,134,096,838
특수관계의 성격에 대한 기술	당사의 주요 경영진에는 회사 활동의 계획·운영·통제에 대한 중요한 권한과 책임을 가진 이사가 포함되어 있습니다.	

	장부금액	
	공시금액	
	3개월	누적
단기급여	3,041,949,807	6,367,467,072
퇴직급여	320,084,095	703,640,480
주요 경영진에 대한 보상 합계	3,362,033,902	7,071,107,552
특수관계의 성격에 대한 기술		당사의 주요 경영진에는 회사 활동의 계획·운영·통제에 대한 중요한 권한과 책임을 가진 이사가 포함되어 있습니다.

28. 우발상황 및 약정사항

보증 관련 우발부채, 비 PF 우발부채에 대한 공시

(단위 : 원)

	지급보증의 구분
	제공받은 지급보증
	거래상대방
	서울보증보험
기업의(으로의) 보증금액 (비 PF)	385,000,000

약정에 대한 공시

(단위 : 원)

					약정 금액	외화약정 금액 [USD, 일]
거래상대방	신한은행	약정의 유형	차입한도	기능통화 또는 표시 통화	원화	
					USD	
			매입외환		원화	0
					USD	16,000,000
			통화선도		원화	0
					USD	10,000,000
	농협		채권의 팩토링		원화	
					USD	
			차입한도		원화	
					USD	
			매입외환		원화	0
					USD	15,000,000
Mizuho Bank	통화선도	원화				
		USD				
	채권의 팩토링	원화				
		USD				
	차입한도	원화				
		USD				

	수출입은행	매입외환	원화	0		
			USD		60,000,000	
		통화선도	원화			
			USD			
		채권의 팩토링	원화			
			USD			
	MUFG은행	차입한도	원화	200,000,000,000		
			USD			0
		매입외환	원화			
			USD			
		통화선도	원화			
			USD			
	하나은행	채권의 팩토링	원화	0		
			USD			333,000,000
		차입한도	원화	150,000,000,000		
			USD			0
		매입외환	원화			
			USD			
	수협은행	통화선도	원화	0		
			USD			20,000,000
		채권의 팩토링	원화	100,000,000,000		
			USD			220,000,000
		차입한도	원화	100,000,000,000		
			USD			0
BNP 파리바	매입외환	원화				
		USD				
	통화선도	원화				
		USD				
	채권의 팩토링	원화				
		USD				
ING 은행	차입한도	원화	30,000,000,000			
		USD			0	
	매입외환	원화				
		USD				
	통화선도	원화				
		USD				
	채권의 팩토링	원화	0			
		USD			130,000,000	
	차입한도	원화				
		USD				
	매입외환	원화				
		USD				
	통화선도	원화				
		USD				
	채권의 팩토링	원화	0			
		USD				
	매입외환	원화				
		USD				

					USD		95,000,000
--	--	--	--	--	-----	--	------------

당반기말 현재 당사는 금융자산 등에 대한 담보제공 내역이 없습니다.

당반기말 현재 당사는 진행중인 소송 및 분쟁사항이 없습니다.

특수관계자와의 약정에 대한 공시

(단위 : 원)

		출자약정금액	출자금액	추가출자에정금액
거래상대방	엘엑스벤처스신기술사업투자조합 1호	7,000,000,000	2,800,000,000	4,200,000,000

29. 공정가치측정

공정가치측정 분류내의 공정가치 서열체계의 수준에 대한 기술

	공정가치 서열체계 수준 1	공정가치 서열체계 수준 2	공정가치 서열체계 수준 3
공정가치측정 분류내의 공정가치 서열체계의 수준에 대한 기술	측정일에 동일한 자산이나 부채에 대해 접근할 수 있는 활성시장의 (조정하지 않은) 공시가격으로, 해당 공시가격에는 금리 상승 및 인플레이션, ESG관련 위험 등의 경제환경 변화에 대한 시장의 가정이 반영되어 있음. (수준 1)	수준 1의 공시가격 외에 자산이나 부채에 대해 직접적으로나 간접적으로 관측할 수 있는 투입변수 (수준 2)	비상장 지분증권과 ESG관련 위험으로 인해 유의적인 관측불가능한 조정이 반영되는 금융상품과 같이, 자산이나 부채에 대한 관측할 수 없는 투입변수 (수준 3)

자산의 공정가치측정에 대한 공시

(단위 : 원)

	금융자산, 분류								금융자산, 분류 합계
	공정가치로 측정하는 금융자산								
	파생상품자산				당기손익-공정가치측정지분증권				
공정가치 서열체계의 모든 수준				공정가치 서열체계의 모든 수준 합계	공정가치 서열체계의 모든 수준			공정가치 서열체계의 모든 수준 합계	
공정가치 서열체계 수준 1	공정가치 서열체계 수준 2	공정가치 서열체계 수준 3	공정가치 서열체계 수준 1		공정가치 서열체계 수준 2	공정가치 서열체계 수준 3			
금융자산, 공정가치	0	8,139,994,715	0	8,139,994,715	0	0	6,000,000,000	6,000,000,000	
공정가치 서열체계의 수준 1, 수준 2, 수준 3 사이에 이동이 없었다는 사실을 기술, 자산									

부채의 공정가치측정에 대한 공시

당반기말

(단위 : 원)

	금융부채, 분류				금융부채, 분류 합계
	공정가치로 측정하는 금융부채				
	파생상품 금융부채				
	공정가치 서열체계의 모든 수준			공정가치 서열체계의 모든 수준 합계	
	공정가치 서열체계 수 준 1	공정가치 서열체계 수 준 2	공정가치 서열체계 수 준 3		
금융부채, 공정가치	0	431,874	0	431,874	
공정가치 서열체계의 수준 1, 수준 2, 수준 3 사이에 이동이 없었 다는 사실을 기술, 부 채					당반기 중 반복적인 공정가치 측정치의 서 열체계 수준 간 대체 는 없습니다.

전기말

(단위 : 원)

	금융부채, 분류				금융부채, 분류 합계
	공정가치로 측정하는 금융부채				
	파생상품 금융부채				
	공정가치 서열체계의 모든 수준			공정가치 서열체계의 모든 수준 합계	
	공정가치 서열체계 수 준 1	공정가치 서열체계 수 준 2	공정가치 서열체계 수 준 3		
금융부채, 공정가치	0	13,642,987,958	0	13,642,987,958	
공정가치 서열체계의 수준 1, 수준 2, 수준 3 사이에 이동이 없었 다는 사실을 기술, 부 채					

수준 2 자산과 부채의 평가방법 및 투입변수

당반기말

(단위 : 원)

				금융자산, 공정가치	금융부채, 공정가치	공정가치측정에 사 용된 평가과정에 대 한 기술, 자산	공정가치측정에 사 용된 투입변수에 대 한 기술, 자산	공정가치측정에 사 용된 평가과정에 대 한 기술, 부채	공정가치측정에 사 용된 투입변수에 대 한 기술, 부채
금융상품	파생상품	공정가치 서열체계 의 모든 수준	공정가치 서열체계 수준 1						
			공정가치 서열체계 수준 2	8,139,994,715	431,874	현금흐름 할인모형	할인을 및 환율	현금흐름 할인모형	할인을 및 환율
			공정가치 서열체계 수준 3						

전기말

(단위 : 원)

				금융자산, 공정가치	금융부채, 공정가치	공정가치측정에 사 용된 평가과정에 대 한 기술, 자산	공정가치측정에 사 용된 투입변수에 대 한 기술, 자산	공정가치측정에 사 용된 평가과정에 대 한 기술, 부채	공정가치측정에 사 용된 투입변수에 대 한 기술, 부채
금융상품	파생상품	공정가치 서열체계	공정가치 서열체계						

			수준 1						
		의 모든 수준	공정가치 서열체계	0	13,642,987,958	현금흐름 할인모형	할인을 및 환율	현금흐름 할인모형	할인을 및 환율
	수준 2								
	공정가치 서열체계								
			수준 3						

자산의 공정가치측정에 사용된 관측가능하지 않은 투입변수에 대한 공시

당반기말

(단위 : 원)

				금융자산, 공정가치	공정가치측정에 사용된 평가방법에 대한 기술, 자산	공정가치측정에 사용된 투입변수에 대한 기술, 자산
금융자산, 분류	당기손익-공정가치 측정지분증권	공정가치 서열체계의 모든 수준	공정가치 서열체계 수준 3	6,000,000,000	현금흐름 할인모형	할인율

전기말

(단위 : 원)

				금융자산, 공정가치	공정가치측정에 사용된 평가방법에 대한 기술, 자산	공정가치측정에 사용된 투입변수에 대한 기술, 자산
금융자산, 분류	당기손익-공정가치 측정지분증권	공정가치 서열체계의 모든 수준	공정가치 서열체계 수준 3	0	현금흐름 할인모형	할인율

6. 배당에 관한 사항

배당에 관한 사항은 기업공시서식 작성기준에 따라 반기보고서에 기재하지 않습니다.(사업 보고서에 기재 예정)

7. 증권의 발행을 통한 자금조달에 관한 사항

7-1. 증권의 발행을 통한 자금조달 실적

[지분증권의 발행 등과 관련된 사항]

가. 지분증권의 발행 등에 관한 사항

지분증권의 발행 등에 관한 사항은 기업공시서식 작성기준에 따라 반기보고서에 기재하지 않습니다.(사업보고서에 기재 예정)

나. 채무증권의 발행 등에 관한 사항

[채무증권의 발행 등과 관련된 사항]

(1) 채무증권 발행실적

(기준일 : 2025년 06월 30일)

(단위 : 원, %)

발행회사	증권종류	발행방법	발행일자	권면(전자등록)총액	이자율	평가등급 (평가기관)	만기일	상환 여부	주관회사
-	-	-	-	-	-	-	-	-	-
합 계	-	-	-	-	-	-	-	-	-

(2) 기업어음증권 미상환 잔액

(기준일 : 2025년 06월 30일)

(단위 : 원)

잔여만기		10일 이하	10일초과 30일이하	30일초과 90일이하	90일초과 180일이하	180일초과 1년이하	1년초과 2년이하	2년초과 3년이하	3년 초과	합 계
미상환 잔액	공모	-	-	-	-	-	-	-	-	-
	사모	-	-	-	-	-	-	-	-	-
	합계	-	-	-	-	-	-	-	-	-

(3) 단기사채 미상환 잔액

(기준일 : 2025년 06월 30일)

(단위 : 원)

잔여만기		10일 이하	10일초과 30일이하	30일초과 90일이하	90일초과 180일이하	180일초과 1년이하	합 계	발행 한도	잔여 한도
미상환 잔액	공모	-	-	-	-	-	-	-	-
	사모	-	-	-	-	-	-	-	-
	합계	-	-	-	-	-	-	-	-

(4) 회사채 미상환 잔액

(기준일 : 2025년 06월 30일)

(단위 : 원)

잔여만기		1년 이하	1년초과 2년이하	2년초과 3년이하	3년초과 4년이하	4년초과 5년이하	5년초과 10년이하	10년초과	합 계
미상환 잔액	공모	-	-	-	-	-	-	-	-
	사모	-	-	-	-	-	-	-	-
	합계	-	-	-	-	-	-	-	-

(5) 신종자본증권 미상환 잔액

(기준일 : 2025년 06월 30일)

(단위 : 원)

잔여만기		1년 이하	1년초과 5년이하	5년초과 10년이하	10년초과 15년이하	15년초과 20년이하	20년초과 30년이하	30년초과	합 계
미상환 잔액	공모	-	-	-	-	-	-	-	-
	사모	-	-	-	-	-	-	-	-
	합계	-	-	-	-	-	-	-	-

(6) 조건부자본증권 이상환 잔액

(기준일 : 2025년 06월 30일)

(단위 : 원)

잔여만기		1년 이하	1년초과 2년이하	2년초과 3년이하	3년초과 4년이하	4년초과 5년이하	5년초과 10년이하	10년초과 20년이하	20년초과 30년이하	30년초과	합 계
이상환 잔액	공모	-	-	-	-	-	-	-	-	-	-
	사모	-	-	-	-	-	-	-	-	-	-
	합계	-	-	-	-	-	-	-	-	-	-

7-2. 증권의 발행을 통해 조달된 자금의 사용실적

공시서류작성대상기간 중 증권발행을 통해 자금을 조달한 실적이 없으므로 해당사항 없습니다.

8. 기타 재무에 관한 사항

가. 재무제표 재작성 등 유의사항

(1) (연결)재무제표를 재작성한 경우 재작성사유, 내용 및 (연결)재무제표에 미치는 영향

보고서 작성기준일 현재 해당사항 없습니다.

(2) 합병, 분할, 자산양수도, 영업양수도

보고서 작성기준일 현재 해당사항 없습니다.

(3) 자산유동화와 관련한 자산매각의 회계처리 및 우발채무 등에 관한 사항

보고서 작성기준일 현재 해당사항 없습니다.

(4) 기타 재무제표 이용에 유의하여야 할 사항

보고서 작성기준일 현재 감사보고서상 강조사항 및 핵심감사사항, 계속기업관련 중요한 불확실성 관련 사항이 있는 경우가 없습니다.

나. 대손충당금 설정현황

(1) 계정과목별 대손충당금 설정내용

[기준일 : 2025년 6월 30일]

(단위 : 백만원, %)

구분	계정과목	채권금액	대손충당금	대손충당금 설정률
제27기 반기	매출채권	373,376	-	0.0
	기타채권	4,852	-	0.0
	비유동기타채권	8,838	-	0.0
	합계	387,066	-	0.0
제26기	매출채권	448,799	-	0.0
	기타채권	5,316	-	0.0
	비유동기타채권	9,483	-	0.0
	합계	463,598	-	0.0
제25기	매출채권	204,969	-	0.0
	기타채권	3,419	-	0.0
	비유동기타채권	12,769	-	0.0
	합계	221,157	-	0.0

주) 당사의 연결대상 종속회사는 대손충당금 설정내역이 없습니다.

(2) 대손충당금 변동현황

매출채권에 대한 대손충당금의 기중 변동내역은 다음과 같습니다.

[기준일 : 2025년 6월 30일]

(단위 : 백만원)

구분	제27기 반기	제26기	제25기
1. 기초대손충당금 잔액합계	-	-	-
2. 순대손처리액(①+②±③)	-	-	-
① 대손처리액(상각채권액)	-	-	-
② 상각채권회수액	-	-	-
③ 기타증감액	-	-	-
3. 대손상각비 계상(환입)액	-	-	-
4. 기말 대손충당금 잔액 합계	-	-	-

주) 당사의 연결대상 종속회사는 대손충당금 변동내역이 없습니다.

(3) 매출채권 관련 대손충당금 설정방침

매출채권 등의 잔액에 대하여 개별적 분석 방법과 연령분석을 병행하여 대손 추정된 금액을 대손충당금으로 설정하고 있습니다.

- 채권연령분석 결과 1년이상 채권은 100% 대손 설정하였습니다.
- 과거 3개년 평균채권잔액에 대한 실제 대손 발생액을 근거로 대손경험률을 산정하여 설

정하였습니다.

(4) 당반기말 현재 경과기간별 매출채권 잔액 현황

[기준일 : 2025년 6월 30일]

(단위 : 백만원)

구분	채권 발생 경과 기간		합계
	6개월 이내	6개월 초과	
매출채권	373,376	-	373,376
합계	373,376	-	373,376
구성비율(%)	100.00	-	100.00

다. 재고자산 현황 등

(1) 재고자산의 사업부문별 보유현황

[기준일 : 2025년 6월 30일]

(단위 : 백만원)

사업부문	계정과목	제27기 반기	제26기	제25기	비고
System IC	제품	79,398	69,071	102,921	-
	상품	0	0	21	-
	재공품	141,482	142,369	232,949	-
합 계		220,880	211,440	335,891	-
총자산대비 재고자산 구성비율(%) [재고자산합계÷기말자산총계×100]		15.2	14.1	27.9	-
재고자산회전율(회수) [매출원가÷{(기초재고+기말재고)÷2}]		5.3	4.6	3.3	-

주) 당사의 방열기판 사업 관련 총재고자산이 총자산액의 2% 미만이므로 주된 사업부문인 System IC로 통합하여 기재하였습니다.

(2) 재고자산의 실사내용

① 실사 일자

6월말 및 12월말 기준으로 매년 2회 재고자산 실사를 실시하고 있습니다.

2025년(제27기) 재고자산 실사일자는 다음과 같습니다.

- 2025년 상반기 재고자산 실사일자: 2025년 6월 26일

② 실사 방법

전수조사 실시를 기본으로 하며, 일부 중요성이 작은 품목의 경우 Sample 조사를 실시하고 있습니다.

외부감사인은 재고실사를 입회하여, 표본을 추출하여 재고자산의 실재성을 확인합니다.

③ 장기체화재고 등 현황

재고자산의 진부화 평가로 인한 손실을 판단하고 있으며, 2025년 6월 30일 기준 재고자산에 대한 평가내역은 다음과 같습니다

[기준일 : 2025년 6월 30일]

(단위 : 백만원)

계정과목	취득원가	보유금액	평가충당금	당반기말잔액
재고자산	269,169	269,169	-48,289	220,880

④ 재고자산 담보제공여부

작성기준일 현재 재고자산의 담보제공 사실이 없으므로 해당사항 없습니다.

라. 수주계약 현황

보고서 작성기준일 현재 계약수익금액이 직전사업연도 재무제표상 매출액의 5% 이상인 계약이 없으므로 해당사항 없습니다.

마. 공정가치평가 내역

공정가치 서열체계를 포함한 금융자산과 금융부채의 장부금액과 공정가치는 다음과 같습니다.

(단위: 원)				
구분	당반기말		전기말	
	장부금액	공정가치	장부금액	공정가치
금융자산:				
당기손익-공정가치 측정 항목				
기타금융자산	6,000,000,000	6,000,000,000	-	-
기타포괄손익-공정가치 측정 항목				
매출채권	343,199,315,712	(*2)	423,875,255,010	(*2)
상각후원가 측정 항목				
현금및현금성자산	322,877,336,193	(*2)	238,812,527,045	(*2)
단기금융상품	100,410,768,053	(*2)	160,000,000,000	(*2)
매출채권	30,176,952,553	(*2)	24,923,491,653	(*2)
기타채권	13,689,822,120	(*2)	14,798,939,241	(*2)
소 계	467,154,878,919		438,534,957,939	

위험회피목적파생상품				
기타금융자산	8,139,994,715	8,139,994,715	-	-
합 계	824,494,189,346		862,410,212,949	
금융부채:				
상각후원가 측정 항목				
매입채무	166,513,113,286	(*2)	153,443,980,008	(*2)
기타채무(*1)	74,861,129,792	(*2)	106,685,420,663	(*2)
소 계	241,374,243,078		260,129,400,671	
위험회피목적파생상품				
기타금융부채	431,874	431,874	13,642,987,958	13,642,987,958
기타				
리스부채	38,895,092,176	(*3)	37,127,708,092	(*3)
합 계	280,269,767,128		310,900,096,721	

(*1) 금융부채에 포함되지 않은 종업원 관련 채무 등은 제외되어 있습니다.

(*2) 장부금액이 공정가치의 합리적인 근사치이므로 공정가치 서열체계 및 측정방법 등 공시에서 제외하였습니다.

(*3) 리스부채는 기업회계기준서 제1107호 '금융상품:공시'에 따라 공정가치 공시에서 제외하였습니다.

IV. 이사의 경영진단 및 분석의견

이사의 경영진단 및 분석의견은 기업공시서식 작성기준에 따라 반기보고서에 기재하지 않습니다.(사업보고서에 기재 예정)

V. 회계감사인의 감사의견 등

1. 외부감사에 관한 사항

가. 회계감사인의 명칭 및 감사의견

사업연도	구분	감사인	감사의견	의견변형사유	계속기업 관련 중요한 불확실성	강조사항	핵심감사사항
제27기 반기 (당기)	감사보고서	삼일회계법인	-	해당사항 없음	해당사항 없음	해당사항 없음	-
	연결감사 보고서	삼일회계법인	-	해당사항 없음	해당사항 없음	해당사항 없음	-
제26기 (전기)	감사보고서	삼일회계법인	적정의견	해당사항 없음	해당사항 없음	해당사항 없음	재고자산 평가
	연결감사 보고서	삼일회계법인	적정의견	해당사항 없음	해당사항 없음	해당사항 없음	재고자산 평가
제25기 (전전기)	감사보고서	삼일회계법인	적정의견	해당사항 없음	해당사항 없음	해당사항 없음	재고자산 평가
	연결감사 보고서	삼일회계법인	적정의견	해당사항 없음	해당사항 없음	해당사항 없음	재고자산 평가

나. 감사용역 체결현황

(단위 : 백만원, 시간)

사업연도	감사인	내 용	감사계약내역		실제수행내역	
			보수	시간	보수	시간
제27기 반기 (당기)	삼일회계법인	분,반기 검토/ 별도 및 연결재무제표에 대한 감사 내부회계관리제도에 대한 감사	300	3,200	150	880
제26기 (전기)	삼일회계법인	분,반기 검토/별도 및 연결재무제표에 대한 감사 내부회계관리제도에 대한 감사	300	3,200	300	3,040
제25기 (전전기)	삼일회계법인	분,반기 검토/별도 및 연결재무제표에 대한 감사 내부회계관리제도에 대한 감사	280	3,200	280	3,046

다. 회계감사인과의 비감사용역 계약체결 현황 (단위 : 백만원)

사업연도	계약체결일	용역내용	용역수행기간	용역보수	비고
제27기 반기 (당기)	2025.07	세무자문 용역	2025.08 ~ 2026.04	12	-
	2025.07	세무자문 용역	2025.06 ~ 2025.09	230	-
	2025.07	세무자문 용역	2025.08 ~ 2025.10	10	-
	2025.07	재무정보 검증에 대한 합의된 절차수행	2025.07 ~ 2025.07	0	-
제26기 (전기)	2024.11	Application 이용 계약	2024.12 ~ 2027.12	15	-
	2024.11	세무자문 용역	2024.11 ~ 2024.12	20	-

	2024.08	세무자문 용역	2024.08 ~ 2025.03	12	-
	2024.06	재무정보 검증에 대한 합의된 절차수행	2024.06 ~ 2024.06	0	-
	2024.01	세무자문 용역	2024.01 ~ 2025.01	18	-
제25기 (전전기)	2023.08	세무자문 용역	2023.08 ~ 2023.12	25	-
	2023.08	이전가격 검토	2023.08 ~ 2023.10	10	-
	2023.08	세무자문 용역	2023.08 ~ 2024.03	12	-
	2022.12	세무자문 용역	2022.12 ~ 2023.03	5	삼일회계법인(감사계약 체결 전 계약 건)
	2022.07	세무자문 용역	2022.07 ~ 2023.03	13	삼일회계법인(감사계약 체결 전 계약 건)

라. 재무제표 중 이해관계자의 판단에 상당한 영향을 미칠 수 있는 사항에 대해 내부감사기가 회계감사인과 논의한 결과

구분	일자	참석자	방식	주요 논의 내용
1	2023.01.26	회사 : 감사위원회 위원 3인 감사인 : 업무수행이사	대면	기말 감사결과 보고, 내부회계관리제도 운영평가 결과 보고
2	2023.07.26	회사 : 감사위원회 위원 3인 감사인 : 업무수행이사	대면	연간 감사계획 및 진행상황 보고
3	2023.12.20	회사 : 감사위원회 위원 3인 감사인 : 업무수행이사	서면	감사 및 검토에서의 유의적 발견사항 핵심감사사항에 대한 진행경과 보고
4	2024.01.25	회사 : 감사위원회 위원 3인 감사인 : 업무수행이사	대면	감사에서의 유의적 발견사항, 기말감사 진행 경과 보고
5	2024.03.11	회사 : 감사위원회 위원 3인 감사인 : 업무수행이사	서면	기말감사 종결 보고, 후속사건 보고
6	2024.04.22	회사 : 감사위원회 위원 3인 감사인 : 업무수행이사	대면	연간 감사계획 및 분기 검토 진행상황 보고
7	2024.07.25	회사 : 감사위원회 위원 3인 감사인 : 업무수행이사	대면	연간 감사계획 및 반기 검토 진행상황 보고
8	2024.11.12	회사 : 감사위원회 위원 3인 감사인 : 업무수행이사	대면	분기 검토 진행상황 보고
9	2025.01.22	회사 : 감사위원회 위원 3인 감사인 : 업무수행이사	대면	감사에서의 유의적 발견사항, 기말감사 진행 경과 보고
10	2025.03.10	회사 : 감사위원회 위원 3인 감사인 : 업무수행이사	서면	기말감사 종결 보고
11	2025.04.25	회사 : 감사위원회 위원 3인	대면	연간 감사계획 및 분기 검토 진행상황 보고
12	2025.07.24	회사 : 감사위원회 위원 3인 감사인 : 업무수행이사	대면	연간 감사계획 및 반기 검토 진행상황 보고

마. 종속회사 감사의견

모든 종속회사가 회계감사인으로부터 적정의견을 받았습니다.

바. 회계감사인의 변경

당사는 2020-2022년 지정감사 대상기간이 만료됨에 따라 감사위원회에서 삼일회계법인을 제25기-제27기 감사인으로 선임하였습니다.

사. 전·당기 재무제표 불일치 세부정보 및 의견불일치 조정협의회의 주요 협의내용

보고서 작성기준일 현재 전·감사인간 의견불일치로 전기 재무제표의 오류 여부 및 수정 등에 대한 사항이 없으므로 해당사항 없습니다.

2. 내부통제에 관한 사항

가. 내부통제

당사는 2025년 2월 18일 감사위원회의 내부감시장치에 대한 평가에 따라 당사의 내부통제는 효과적으로 운영되고 있다는 의견을 확인하였으므로 기재를 생략합니다.

나. 내부회계관리제도의 운영 실태

(1) 내부회계관리자가 내부회계관리제도에 대한 문제점 또는 개선방안 등을 제시한 경우 그 내용 및 후속 대책

보고서 작성기준일 현재 해당사항이 없습니다.

(2) 공시대상기간중 회계감사인이 내부회계관리제도에 대하여 의견표명을 한 경우 그 의견, 중대한 취약점이 있다고 지적한 경우 그 내용 및 개선 대책

보고서 작성기준일 현재 해당사항이 없습니다.

[내부회계관리자가 보고한 내용]

사업연도	보고일자	보고내용	비고
제26기	2025.01.22	2024년 12월 31일 현재 당사의 내부회계관리제도는 내부회계관리제도 모범기준에 근거하여 볼 때, 중요성의 관점에서 효과적으로 설계되어 운영되고 있다고 판단됩니다.	-
제25기	2024.01.25	2023년 12월 31일 현재 당사의 내부회계관리제도는 내부회계관리제도 모범기준에 근거하여 볼 때, 중요성의 관점에서 효과적으로 설계되어 운영되고 있다고 판단됩니다.	-
제24기	2023.01.26	2022년 12월 31일 현재 당사의 내부회계관리제도는 내부회계관리제도 모범기준에 근거하여 볼 때, 중요성의 관점에서 효과적으로 설계되어 운영되고 있다고 판단됩니다.	-

[회계감사인이 감사보고서에 표명한 종합 의견 등]

사업연도	감사인	보고내용	지적사항
제26기	삼일회계법인	회사의 내부회계관리제도는 2024년 12월 31일 현재 「내부회계관리제도 설계 및 운영 개념체계」에 따라 중요성의 관점에서 효과적으로 설계 및 운영되고 있습니다.	해당사항 없음
제25기	삼일회계법인	회사의 내부회계관리제도는 2023년 12월 31일 현재 「내부회계관리제도 설계 및 운영 개념체계」에 따라 중요성의 관점에서 효과적으로 설계 및 운영되고 있습니다.	해당사항 없음
제24기	안진회계법인	회사의 내부회계관리제도는 2022년 12월 31일 현재 「내부회계관리제도 설계 및 운영 개념체계」에 따라 중요성의 관점에서 효과적으로 설계 및 운영되고 있습니다.	해당사항 없음

다. 내부통제구조의 평가

보고서 작성기준일 현재 회계감사인으로부터 공시대상기간동안 내부회계관리제도 이외에 내부통제구조를 평가받은 경우가 없으므로 해당사항이 없습니다.

라. 내부회계관리제도

(1) 경영진의 내부회계관리제도 효과성 평가 결과

사업연도	구분	운영실태 보고서 보고일자	평가 결론	중요한 취약점	시정조치 계획 등
제26기	내부회계관리제도	2025년 01월 22일	중요성의 관점에서 효과적으로 설계되어 운영되고 있다고 판단	-	-
	연결내부회계관리제도	-	-	-	-
제25기	내부회계관리제도	2024년 01월 25일	중요성의 관점에서 효과적으로 설계되어 운영되고 있다고 판단	-	-
	연결내부회계관리제도	-	-	-	-
제24기	내부회계관리제도	2023년 01월 26일	중요성의 관점에서 효과적으로 설계되어 운영되고 있다고 판단	-	-
	연결내부회계관리제도	-	-	-	-

(2) 감사(위원회)의 내부회계관리제도 효과성 평가 결과

사업연도	구분	평가보고서 보고일자	평가 결론	중요한 취약점	시정조치 계획 등
제26기	내부회계 관리제도	2025년 02월 18일	중요성의 관점에서 효과적으로 설계되 어 운영되고 있다고 판단	-	-
	연결내부회계 관리제도	-	-	-	-
제25기	내부회계 관리제도	2024년 02월 28일	중요성의 관점에서 효과적으로 설계되 어 운영되고 있다고 판단	-	-
	연결내부회계 관리제도	-	-	-	-
제24기	내부회계 관리제도	2023년 02월 22일	중요성의 관점에서 효과적으로 설계되 어 운영되고 있다고 판단	-	-
	연결내부회계 관리제도	-	-	-	-

(3) 감사인의 내부회계관리제도 감사의견(검토결론)

사업연도	구분	감사인	유형 (감사/검토)	감사의견 또는 검토결론	지적사항	회사의 대응조치
제26기	내부회계 관리제도	삼일회계법인	감사	적정의견	-	-
	연결내부회계 관리제도	-	-	-	-	-
제25기	내부회계 관리제도	삼일회계법인	감사	적정의견	-	-
	연결내부회계 관리제도	-	-	-	-	-
제24기	내부회계 관리제도	안진회계법인	감사	적정의견	-	-
	연결내부회계 관리제도	-	-	-	-	-

마. 내부회계관리 · 운영조직

(1) 내부회계관리·운영조직 인력 및 공인회계사 보유현황

소속기관 또는 부서	총 원	내부회계담당인력의 공인회계사 자격증 보유비율			내부회계담당 인력의 평균경력월수
		내부회계 담당인력수(A)	공인회계사자격증 소지자수(B)	비율 (B/A*100)	
감사위원회	3	3	-	-	55
이사회	7	7	-	-	83
회계처리부서	20	12	-	-	120
자금운영부서	6	5	-	-	105
전산운영부서	7	2	-	-	280
기타관련부서	6	2	-	-	203

(2) 회계담당자의 경력 및 교육실적

직책 (직위)	성명	회계담당자 등록여부	경력 (단위:년, 개월)		교육실적 (단위:시간)	
			근무연수	회계관련경력	당기	누적
내부회계관리자	김훈	○	2년 2개월	30년 5개월	1	5
회계담당임원	이혁주	○	6년	10년	1	6
회계담당직원	오예원	○	3년 9개월	15년 6개월	16	48

주) 회계담당자의 경력 및 교육실적은 2024년 12월 31일 기준입니다.

VI. 이사회 등 회사의 기관에 관한 사항

1. 이사회에 관한 사항

가. 이사회 구성 개요

보고서 작성기준일 현재 당사의 이사회는 2명의 사내이사와 1명의 기타비상무이사 그리고 4명의 사외이사로 구성되어 있습니다. 이윤태 대표이사가 이사회 의장직을 겸직하고 있으며 당사의 이사회 규정 제5조에 의거하여 의장으로 선임되었습니다. 각 이사의 주요 이력 및 업무분장은 『Ⅷ. 임원 및 직원 등에 관한 사항 - 1. 임원 및 직원 등의 현황』을 참고하시기 바랍니다.

이사회 내에는 감사위원회와 재무위원회, ESG위원회가 설치되어 운영 중입니다.

위원회명	구성	소속 이사명	설치목적과 권한
감사위원회	사외이사 3명	김범(위원장), 정성욱, 김남수	- 설치목적 경영진에 대한 내부감시 기능 수행 및 회계정보의 투명성을 높이기 위함 - 권한사항 회사의 업무, 재산상태 조사 및 경영진에 대한 영업보고요구 등을 비롯한 감독 권한
재무위원회	사내이사 2명	이윤태(위원장), 김훈	- 설치목적 이사회에서 위임한 사항, 이사회 부의를 위하여 사전에 검토가 필요한 사항 및 기타 일상적인 재무사항에 대한 신속한 의사결정을 통해 경영의 효율성 제고 - 권한사항 이사회에서 재무위원회에 위임한 사항 및 기타 일상적인 경영사항의 심의와 의결
ESG위원회	사내이사 1명 사외이사 3명	이윤태, 정성욱(위원장), 김남수, 김범	- 설치목적 환경, 사회, 지배구조에 관한 ESG 경영 실현 및 내부거래에 대한 회사의 내부 통제 강화를 통한 지속가능한 성장 실현 - 권한사항 ESG 경영 및 계열사 간 거래 등 내부거래 전반에 대한 심의, 의결 및 감독

주1) 김범 사외이사는 2025년 제3차 이사회에서 ESG위원회 위원으로 신규 선임되었습니다.

[사외이사 및 그 변동현황]

(단위 : 명)

이사의 수	사외이사 수	사외이사 변동현황		
		선임	해임	중도퇴임
7	4	1	-	-

주) 김범 사외이사 및 감사위원회 위원장은 2025년도 제26기 정기주주총회에서 선임되었으며 임기는 3년임니

다.

나. 중요의결사항 등

회차	개최일자	의안내용		가결여부	이사의 성명							
					이윤태	김훈	정성욱	김남수	위경우	노진서	한상범	
					(출석률: 100%)	(출석률: 100%)	(출석률: 100%)	(출석률: 100%)	(출석률: 100%)	(출석률: 100%)	(출석률: 100%)	
찬반여부												
1	2025.01.22	보고	1. 2024년 4분기 경영실적 및 2024년 연간실적 보고의 건	보고사항	-	-	-	-	-	-	-	-
			2. 내부회계관리제도 운영실태 보고의 건		-	-	-	-	-	-	-	
			3. 준법통제제 운영실태 보고의 건		-	-	-	-	-	-	-	
	승인	1. 2025년 사업계획 승인의 건	가결	찬성	찬성	찬성	찬성	찬성	찬성	찬성	찬성	찬성
		2. 제26기 재무제표 및 영업보고서 승인의 건		찬성	찬성	찬성	찬성	찬성	찬성	찬성	찬성	
		3. 배당기준일 승인의 건		찬성	찬성	찬성	찬성	찬성	찬성	찬성	찬성	
		4. 내부회계관리규정 개정 승인의 건		찬성	찬성	찬성	찬성	찬성	찬성	찬성	찬성	
		5. 산업 안전 및 보건 계획 승인의 건		찬성	찬성	찬성	찬성	찬성	찬성	찬성	찬성	
2	2025.02.18	보고	1. 내부회계관리제도 운영실태 평가결과 보고의 건	보고사항	-	-	-	-	-	-	-	
		승인	1. 제26기 정기주주총회 소집 및 회의목적사항 승인의 건		가결	찬성	찬성	찬성	찬성	찬성	찬성	찬성

회차	개최일자	의안내용		가결여부	이사의 성명						
					이윤태	김훈	정성욱	김남수	김병	노진서	한상범
					(출석률: 100%)	(출석률: 100%)	(출석률: 100%)	(출석률: 100%)	(출석률: 100%)	(출석률: 100%)	(출석률: 100%)
찬반여부											
3	2025.03.20	승인	1. ESG위원회 위원 선임의 건	가결	찬성	찬성	찬성	찬성	찬성	찬성	찬성
			2. 금융기관 여신한도 약정 연장 의 건		찬성	찬성	찬성	찬성	찬성	찬성	찬성
			3. 집행위원 인사관리 규정 개정 승인의 건		찬성	찬성	찬성	찬성	찬성	찬성	찬성
			4. 집행위원 성과인센티브 지급 승인의 건		찬성	찬성	찬성	찬성	찬성	찬성	찬성
			5. 이사 보수 집행 승인의 건		찬성	찬성	찬성	찬성	찬성	찬성	찬성
	보고	1. 자문역 계약 해지 보고의 건	보고사항	-	-	-	-	-	-	-	
4	2025.04.25	보고	1. 2025년 1분기 경영실적 보고의 건	보고사항	-	-	-	-	-	-	-
		2. ESG위원회 개최 결과 보고의 건	-		-	-	-	-	-	-	

다. 이사회내 위원회

(1) 이사회 내 위원회 구성 현황

위원회명	구성	소속 이사명	설치목적과 권한
재무위원회	사내이사 2명	이윤태(위원장), 김훈	<ul style="list-style-type: none"> - 설치목적 이사회에서 위임한 사항, 이사회 부의를 위하여 사전에 검토가 필요한 사항 및 기타 일상적인 재무사항에 대한 신속한 의사결정을 통해 경영의 효율성 제고 - 권한사항 이사회에서 재무위원회에 위임한 사항 및 기타 일상적인 경영사항의 심의와 의결

ESG위원회	사내이사 1명 사외이사 3명	이윤태, 정성욱(위원장), 김남수, 김범	- 설치목적 환경, 사회, 지배구조에 관한 ESG 경영 실현 및 내부거래에 대한 회사의 내부통제 강화를 통한 지속가능한 성장 실현 - 권한사항 ESG 경영 및 계열사 간 거래 등 내부거래 전반에 대한 심의, 의결 및 감독
--------	--------------------	---------------------------	--

주1) 감사위원회는 'VI-2. 감사제도에 관한 사항'을 참조하시기 바랍니다.

주2) 김범 사외이사는 2025년 제3차 이사회에서 ESG위원회 위원으로 신규 선임되었습니다.

(2) 이사회 내 위원회 활동내역

[재무위원회]

회사	개최일자	의안내용		가결여부	이사의 성명	
					이윤태	김훈
					(출석률: 100%)	(출석률: 100%)
					찬반여부	
1	2025.06.18	승인	1. 인도지점 사업장 이전 승인의 건	가결	찬성	찬성

[ESG위원회]

회사	개최일자	의안내용		가결여부	이사의 성명			
					이윤태	정성욱	김남수	김범
					(출석률: 100%)	(출석률: 100%)	(출석률: 100%)	(출석률: 100%)
					찬반여부			
1	2025.04.18	보고	1. '25년 ESG 중점 추진현황 보고의 건	보고사항	-	-	-	-
			2. 탄소중립 추진현황 보고의 건		-	-	-	-
		승인	1. ESG위원회 위원장 신규 선임 승인의 건	가결	찬성	찬성	찬성	찬성

라. 이사의 독립성

이사는 주주총회에서 선임하며, 주주총회에서 선임할 이사 후보자는 이사회 등이 선정하여 주주총회에 의안으로 제출하고 있습니다. 이사의 선임 관련하여 관련 법규에 의거한 주주 제안이 있는 경우, 이사회는 적법한 범위 내에서 이를 주주총회에 의안으로 제출하고 있습니다.

당사는 최근 사업연도말 현재 자산총액이 2조원 미만이므로 사외이사 후보 추천위원회 설치 의무가 없으며 사외이사의 선임에 있어 공정성과 독립성을 확보하기 위하여 내부적으로 엄격한 심사를 거쳐 최종적으로 주주총회에서 사외이사를 선임하게 됩니다.

2025년 6월 30일 현재 이러한 절차에 따라 선임된 이사 7명과 각각의 추천인 및 선임배경은 다음과 같습니다.

직명	성명	선임배경	추천인	활동분야(담당업무)	회사와의 거래	최대주주 또는 주요주주의 관계	임기	연임여부 (연임횟수)
사내이사	이윤태	삼성전기㈜ 대표 책임 시에 과감한 투자와 전면적인 체질개선을 추진해 삼성	이사회	대표이사, 이사회위원장	해당사항	계열회사(㈜LX세미콘)	3년	-

(1) 사외이사 직무수행 지원조직

- CFO 법무팀
- 주요 업무 : 이사회 운영 및 사외이사 직무수행 지원
- 소속팀 직원의 현황 : 8명

부서명	직원수	직위(근속연수)	지원업무 담당기간	주요활동 내역
법무팀	8명	책임 6명, 선임 2명 (평균 1.3년)	평균 1.3년	사외이사에 대한 이사회 안건의 사전 설명, 사외이사 직무수행에 필요한 요청사항에 대한 지원 등의 업무를 수 행, 사외이사 워크숍, 세미나 교육 등 개최 및 일정 등 수립

주) 근속연수는 당사에 근무한 재직기간을 기준으로 산정하였습니다.

(2) 사외이사 대상 교육

[사외이사 교육 및 워크숍 실시 현황]

교육일자	교육실시주체	참석 사외이사	불참시 사유	주요 교육내용
2023.01.06	법무팀, 재무회계팀	위경우, 윤일구, 신영수	-	신규 외부감사인 선정
2023.01.26	법무팀, 경영진단/개선팀, 재무회계팀, 내부회계관리Part	위경우, 윤일구, 신영수	-	내부감사 부서 업무실적 및 계획 보고, 외부감사인의 감사진행 상황 및 핵심감사항목 보고, 내부회계관리제도 운영실태 보고
2023.02.22	법무팀, 경영진단/개선팀	위경우, 윤일구, 신영수	-	내부회계관리제도 운영실태 평가결과, 내부감시장치 가동현황 평가, 감사위원회의 감사보고
2023.07.26	법무팀, 경영진단/개선팀, 내부회계관리Partt	위경우, 윤일구, 신영수	-	내부회계관리제도 운영실태 점검 계획, 내부감사부서 '23년 상반기 실적 및 하반기 계획 보고
2024.01.25	법무팀, 윤리사무국	위경우, 정성욱, 신영수	-	내부감사 부서 업무실적 및 계획 보고
2024.02.28	법무팀, 윤리사무국	위경우, 정성욱, 신영수	-	'23년 내부회계관리제도 운영실태 평가, '23년 내부감시장치 가동현황 점검, '23년 감사위원회의 감사보고서 점검
2024.04.11	딜로이트안진회계법인 (외부교육)	위경우, 정성욱, 김남수	-	ESG 트렌드 및 동향, 2024년 ESG 주요 이슈
2024.07.25	법무팀, 내부통제팀, 경영진단/개선팀	위경우, 정성욱, 김남수	-	내부회계관리제도 운영 실태 점검 계획, 내부감사부서 실적 보고 및 하반기 계획 보고
2024.11.12	ES사업담당	위경우, 정성욱, 한상범, 김남수	-	자사 방열기판 사업의 이해
2025.01.22	법무팀, 윤리사무국	위경우, 정성욱, 김남수	-	내부감사 부서 업무실적 및 계획 보고
2025.02.18	법무팀, 윤리사무국	위경우, 정성욱, 김남수	-	내부회계관리제도 운영실태 평가, 내부감시장치 가동현황 점검, 감사위원회의 감사보고서 점검
2025.04.18	딜로이트안진회계법인 (외부교육)	정성욱, 김남수, 김범	-	ESG 트렌드 및 동향, 2025년 ESG 주요 이슈
2025.04.25	법무팀	정성욱, 한상범, 김남수, 김범	-	이사의 역할과 법적 책임

2. 감사제도에 관한 사항

가. 감사위원회

(1) 감사위원 현황

성명	사외이사 여부	경력	회계·재무전문가 관련		
			해당 여부	전문가 유형	관련 경력
김범	예	University of Alabama 재무학 박사 송실대학교 금융학부 교수(2008년~현재) 수협중앙회 리스크관리위원(2021년~현재) 한국금융학회 부회장(2024년~현재)	예	회계,재무분야 학위 보유자	University of Alabama 재무학(박사) 송실대학교 금융학부 교수(2008년~현재) 수협중앙회 리스크관리위원(2021년~현재) 한국금융학회 부회장(2024년~현재)
정성록	예	연세대학교 전자공학과 공학사, 연세대학교 전자공학과 공학석사 University of Illinois at Urbana Champaign 공학박사 삼성전자㈜ 반도체 부문, 수석연구원(1989년~2001년) T-RAM Inc., San Jose, Principal Engineer(2001년~2003년) Qualcomm Inc., San Diego, Principal Engineer/Manager(2003년~2006년) 연세대학교 전기전자공학부 교수(2006년~현재) 한국전기전자학회 이사(2016년~2018년) 연세대학교 전기전자공학과 학과장(2016년~2018년) 연세대학교 시스템반도체공학과 설립위원장(2019년~2021년) 연세대학교 시스템반도체공학과 학과장(2021년~2022년) 연세대학교 공학연구원 원장(2021년~2022년)	-	-	-
김남수	예	서울대학교 전자공학과 학사 KAIST 전기전자공학과 석사 KAIST 전기전자공학과 박사 서울대학교 전기정보공학부 교수(1998.03. - 현재) 서울대학교 초실감음향기술연구센터 센터장(2012~2016) 서울대학교 뉴미디어통신공동연구소 소장(2016~2019) 삼성종합기술원 선임연구원(1993.05. - 1998.02.)	-	-	-

주1) 김남수 사외이사 및 감사위원회 위원은 2024년도 제25기 정기주주총회에서 선임되었으며 임기는 3년입니다.

주2) 김범 사외이사 및 감사위원회 위원장은 2025년도 제26기 정기주주총회에서 선임되었으며 임기는 3년입니다.

(2) 감사위원회 위원의 독립성

감사위원회 위원은 전원(3인)이 상법상 결격사유가 없는 사외이사로 구성하여 독립성을 견지하고 있으며, 감사위원 선임은 이사회가 엄격한 심사를 거친 후 주주총회에서 최종적으로

선임되었습니다.

당사는 상법 등 관련 법령상의 절차를 준수하고 위원회의 구성, 권한 및 직무영역 등을 감사위원회 규정에 정의하여 감사업무를 수행하고 있습니다.

선출기준의 주요내용	선출기준의 충족여부	관련 법령 등
3명의 이사로 구성	충족(3명)	상법 제415조의2 제2항
사외이사가 위원의 3분의 2 이상	충족(전원 사외이사)	
위원 중 1명 이상은 회계 또는 재무전문가	충족(김범 1인)	상법 제542조의11 제2항
감사위원회의 대표는 사외이사	충족	
그 밖의 결격요건(최대주주의 특수관계자 등)	충족(해당사항 없음)	상법 제542조의11 제3항

감사위원	선임배경	추천인	회사와의 거래	최대주주 또는 주요주주와의 관계
김범	재무 및 회계 전문가로서 책임자로 판단되어 선임	이사회	해당사항 없음	해당사항 없음
정성욱	반도체 전문가로서 책임자로 판단되어 선임	이사회	해당사항 없음	해당사항 없음
김남수	전기/전자 공학 전문가로서 책임자로 판단되어 선임	이사회	해당사항 없음	해당사항 없음

(3) 감사위원회의 활동

회사	개최일자	의안내용	가결 여부	사외이사			비고	
				김범 (출석률: 100%)	정성욱 (출석률: 100%)	신영수 (출석률: 100%)		
1	2025.01.22	보고	보고사항	찬반여부			-	
		1. 2024년 4분기 경영실적 및 2024년 연간실적 보고의 건		-	-	-		
2. 내부회계관리제도 운영실태 보고의 건	-	-		-				
3. 제26기 재무제표 및 영업보고서 보고의 건	-	-		-				
1	2025.01.22	승인	가결	찬성	찬성	찬성	-	
		2. 내부회계관리규정 개정 승인의 건		찬성	찬성	찬성		
2	2025.02.18	승인	가결	찬성	찬성	찬성	-	
				2. 내부감시장치 가동현황에 대한 감사위원회의 평가의견서 승인의 건	찬성	찬성		찬성
				3. 재무제표 및 영업보고서에 대한 감사위원회의 감사보고서 승인의 건	찬성	찬성		찬성

회사	개최일자	의안내용	가결 여부	사외이사			비고
				김범 (출석률: 100%)	정성욱 (출석률: 100%)	김남수 (출석률: 100%)	
3	2025.04.25	보고	보고사항	찬반여부			-
		1. 2025년 1분기 경영실적 보고의 건		-	-	-	
3	2025.04.25	승인	가결	찬성	찬성	찬성	-
		2. 외부감사인의 연간 감사계획 및 감사진행 상황 보고의 건		찬성	찬성	찬성	

(4) 감사위원회 교육실시 현황

교육일자	교육실시주체	참석 감사위원	불참시 사유	주요 교육내용
2022.12.06	삼일회계법인	위경우, 윤일구, 신영수	-	부정 방지를 위한 감사위원회 역할, 준법통제와 사외이사의 책임에 관한 사항
2023.11.08	삼일회계법인	위경우, 정성욱, 신영수	-	감사위원회 관련 제도 및 운영 트렌드
2024.11.01	삼일회계법인	위경우, 정성욱, 김남수	-	감사위원회 관련 제도 변화와 운영 트렌드

(5) 감사위원회 지원조직 현황

부서(팀)명	직원수(명)	직위(근속연수)	주요 활동내역
법무팀	8	책임 6명, 선임 2명 (평균 1.8년)	감사위원회 운영 및 직무수행 지원, 감사위원회 교육 및 워크숍 등 개최 및 일정 수립
윤리사무국	3	책임 3명 (평균 3.3년)	내부회계관리제도 평가 지원, 감사권한 행사 지원

나. 준법지원인에 관한 사항

(1) 준법지원인의 인적사항 및 주요경력

성명	출생연월	주요경력	선임일
양희향	1981.09.	- 고려대학교 법학 학사 - 변호사(한국) - 법무법인 로드맵 변호사 - 새마을금고중앙회 법무팀 - (주)LX세미콘 법무팀	2023.07.26

주) 양희향 준법지원인은 변호사로서, 상법 제542조의13 제5항에 따른 준법통제기준 및 준법지원인의 요건을 갖추었습니다.

(2) 준법지원인 등의 주요 활동내역 및 그 처리결과

당사의 준법통제기준의 유효성을 평가하고, 그 준수여부를 점검한 결과 당사의 준법통제기준은 다음과 같이 제반 법규 및 표준 준법통제기준에 따라 유효하게 작성되어 준수되고 있습니다.

점검 일시	주요 점검 내용	점검 결과
-------	----------	-------

상시	상법에서 정하는 사항이 준법통제기준에 규정되어 있는지 확인	준법통제기준의 내용 - 상법 및 표준 준법통제기준의 요구사항에 따라 적정하게 제정됨.
	준법통제 체제, 절차, 장치, 교육, 준법지원인 관련 사항 등이 유효하게 구축되어 있는지 확인	법적 위험의 평가 및 관리체제 - 법적 위험을 유형화하고, 유형별 세부적 점검 항목을 준비 중임.
		준법지원인의 독립적 업무수행체제 - 준법지원인은 이사회에서 선임되었으며, 임기가 보장되어 있음.
		위반행위에 대한 제재체제 - 관련 내용이 취업규칙, 징계규정에 적정하게 반영됨.
	준법점검 및 보고체제 - 관련 내용이 취업규칙, 징계규정에 적정하게 반영됨.	
위험 행위 유형화, 준법점검, 준법지원인 관련 사항 등이 적절히 수행되고 있는지 확인	준법점검 및 보고체제 - 연간 상시 준법점검 실시를 준비 중이고, 이사회에 보고하는 프로세스를 마련하여 운영함.	

(3) 준법지원인 등 지원조직 현황

부서(팀)명	직원수(명)	직위(근속연수)	주요 활동내역
법무팀	8	책임 6명, 선임 2명 (평균 1.8년)	준법통제기준 운영관련 주요사항

3. 주주총회 등에 관한 사항

투표제도, 소수주주권, 경영권 경쟁, 주식사무 사항은 기업공시서식 작성기준에 따라 반기보고서에 기재하지 않습니다.(사업보고서에 기재 예정)

가. 의결권 현황

(기준일 : 2025년 06월 30일)

(단위 : 주)

구 분	주식의 종류	주식수	비고
발행주식총수(A)	보통주	16,264,300	-
	우선주	-	-
의결권없는 주식수(B)	보통주	-	-
	우선주	-	-
정관에 의하여 의결권 행사가 배제된 주식수(C)	보통주	-	-
	우선주	-	-
기타 법률에 의하여 의결권 행사가 제한된 주식수(D)	보통주	-	-
	우선주	-	-

의결권이 부활된 주식수(E)	보통주	-	-
	우선주	-	-
의결권을 행사할 수 있는 주식수 (F = A - B - C - D + E)	보통주	16,264,300	-
	우선주	-	-

나. 주주총회 의사록 요약

주총일자	안건	결의내용
제26기 정기주주총회 (2025.03.20)	1. 제26기 연결재무제표 및 재무제표 승인의 건 2. 이사 선임의 건 - 사외이사 김범 3. 감사위원회 위원 선임의 건 - 감사위원 김범 4. 이사 보수 한도 승인의 건	가결 가결 가결 가결
제25기 정기주주총회 (2024.03.21)	1. 제25기 연결재무제표 및 재무제표 승인의 건 2. 정관 변경 승인의 건 3. 이사 선임의 건 3-1호 : 사내이사 이윤태 선임의 건 3-2호 : 기타비상무이사 노진서 선임의 건 3-3호 : 사외이사 한상범 선임의 건 4. 감사위원회 위원이 되는 사외이사 선임의 건 - 사외이사 김남수 5. 이사 보수 한도 승인의 건	가결 가결 가결 가결 가결 가결 가결
제24기 정기주주총회 (2023.03.23)	1. 제24기 연결재무제표 및 재무제표 승인의 건 2. 정관 변경 승인의 건 3. 이사 선임의 건 3-1호 : 사내이사 손보익 선임의 건 3-2호 : 사내이사 김훈 선임의 건 3-3호 : 사외이사 정성욱 선임의 건 4. 감사위원회 위원 선임의 건 - 사외이사 정성욱 5. 이사 보수 한도 승인의 건	가결 가결 가결 가결 가결 가결 가결

VII. 주주에 관한 사항

가. 최대주주 및 특수관계인의 주식소유 현황

(기준일 : 2025년 06월 30일)

(단위 : 주, %)

성명	관계	주식의 종류	소유주식수 및 지분율				비고
			기 초		기 말		
			주식수	지분율	주식수	지분율	
(주)LX홀딩스	최대주주	보통주	5,380,524	33.08	5,380,524	33.08	-
이윤태	계열회사 임원	보통주	2,500	0.02	2,500	0.02	-
최성관	계열회사 임원	보통주	1,600	0.01	1,600	0.01	-
계		보통주	5,384,624	33.11	5,384,624	33.11	-
		-	-	-	-	-	-

주) 이윤태 대표이사는 2024년 1월 23일 장내매수를 통해 2,500주를 신규취득 하였습니다.

나. 최대주주의 주요경력 및 개요

본 보고서 작성기준일 현재 최대주주와 관련된 사항은 다음과 같습니다.

(1) 최대주주(법인 또는 단체)의 기본정보

명칭	출자자수 (명)	대표이사 (대표조합원)		업무집행자 (업무집행조합원)		최대주주 (최대출자자)	
		성명	지분(%)	성명	지분(%)	성명	지분(%)
(주)LX홀딩스	61,270	구본준	20.37	-	-	구본준	20.37
		노진서	-	-	-	-	-

주) 출자자수는 2024년 12월 31일이며, 지분율은 보통주 기준입니다.

[법인 또는 단체의 대표이사, 업무집행자, 최대주주의 변동내역]

변동일	대표이사 (대표조합원)		업무집행자 (업무집행조합원)		최대주주 (최대출자자)	
	성명	지분(%)	성명	지분(%)	성명	지분(%)
2021년 05월 03일	구본준	7.72	-	-	구광모	15.95
2021년 05월 03일	송치호	-	-	-	-	-
2021년 12월 14일	구본준	40.04	-	-	구본준	40.04
2021년 12월 27일	구본준	20.37	-	-	구본준	20.37
2022년 03월 29일	노진서	-	-	-	-	-

- 주1) 2021년 5월 3일 이사회를 통해 구본준, 송치호 대표이사가 신규 선임되었습니다.
- 주2) 2021년 12월 14일 주식 장외매매로 최대주주가 구광모 (주)LG 대표이사 회장에서 구본준 (주)LX홀딩스 대표이사 회장으로 변경되었습니다.
- 주3) 2021년 12월 27일 구본준 (주)LX홀딩스 대표이사 회장의 주식 증여로 지분율이 하락하였습니다.
- 주4) 2022년 3월 29일 송치호 대표이사가 사임하였으며, 2022년 3월 29일 노진서 대표이사가 신규 선임되었습니다.
- 주5) 지분율은 보통주식 기준입니다.

(2) 최대주주(법인 또는 단체)의 최근 결산기 재무현황

당사 최대주주인 (주)LX홀딩스의 2024년 12월말 기준 재무현황입니다.

(단위 : 백만원)

구 분	
법인 또는 단체의 명칭	(주)LX홀딩스
자산총계	1,039,587
부채총계	12,614
자본총계	1,026,973
매출액	65,416
영업이익	34,591
당기순이익	41,785

- 주1) 2024년 12월말 별도재무제표 기준입니다.
- 주2) 2025년 6월말 재무현황은 2025년 8월 내에 공시될 (주)LX홀딩스 반기보고서를 참고하시기 바랍니다.

(3) 사업현황 등 회사 경영 안정성에 영향을 미칠 수 있는 주요 내용

당사 최대주주인 (주)LX홀딩스는 2021년 5월 1일을 분할기일로 하여 (주)LG로부터 인적분할되어 설립되었으며, 2021년 5월 27일 유가증권시장에 재상장되었습니다. (주)LX홀딩스는 2025년 6월말 현재 (주)LX인터내셔널, (주)LX하우시스, (주)LX세미콘, (주)LX엠엠에이, (주)LX엠디아이, (주)LX벤처스의 주식 소유를 통해 제반사업 내용을 지배하는 지주회사입니다. (주)LX홀딩스의 주 수입원은 배당수익, 상표권 사용수익 등으로 구성되어 있습니다.

다. 최대주주 변동내역

(기준일 : 2025년 06월 30일) (단위 : 주, %)

변동일	최대주주명	소유주식수	지분율	변동원인	비 고
2021.05.03	(주)LX홀딩스	5,384,624	33.11	(주)LG 인적분할로 인한 주식승계	-

- 주1) 기존 최대주주였던 (주)LG의 인적분할에 따라 최대주주가 (주)LG에서 (주)LX홀딩스로 변경되었습니다 (분할등기일 2021년 5월 3일).

주2) 상기 소유주식수 및 지분율은 최대주주 변동일 당시 최대주주와 특수관계인이 소유하고 있는 주식을 합산 하였습니다.

주식의 분포, 주가 및 주식거래실적 사항은 기업공시서식 작성기준에 따라 반기보고서에 기재하지 않습니다.(사업보고서에 기재 예정)

VIII. 임원 및 직원 등에 관한 사항

1. 임원 및 직원 등의 현황

가. 임원의 현황

(기준일 : 2025년 06월 30일)

(단위 : 주)

성명	성별	출생년월	직위	등기임원 여부	상근 여부	담당 업무	주요경력	소유주식수		최대주주의 관계	재직기간	임기 만료일
								의결권 있는 주식	의결권 없는 주식			
이윤태	남	1960.07	사장	사내이사	상근	대표이사, 이사회위원장, ESG위원	KAIST 전기공학(박사) 삼성전기㈜ 대표이사	2,500	-	계열회사(㈜LX세미콘) 등기임원	'23.11.08 ~ 현재	2027.03.20
김훈	남	1969.05	상무	사내이사	상근	CFO, 내부회계관리자	고려대학교 경영학과(박사) ㈜LX인터내셔널 인니경영관리담당	-	-	계열회사(㈜LX세미콘) 등기임원	'22.11.15 ~ 현재	2026.03.22
노진서	남	1968.09	이사	기타비상무이사	비상근	전사 경영전반에 대한 업무	MIT(석사) LG전자㈜ 전력부문 부사장	-	-	최대주주(㈜LX출당스) 등기임원	'21.03.18 ~ 현재	2027.03.20
정성욱	남	1965.06	이사	사외이사	비상근	전사 경영전반에 대한 업무, 감사위원, ESG위원장	Illinois Univ.(Urbana Champaign) 전자공학(박사) 연세대학교 전기전자공학부 교수	-	-	해당사항 없음	'23.03.23 ~ 현재	2026.03.22
한성범	남	1955.06	이사	사외이사	비상근	전사 경영전반에 대한 업무	스티븐슨공대 재료공학(박사) LG디스플레이㈜ 대표이사 부회장	-	-	해당사항 없음	'24.03.21 ~ 현재	2027.03.20
김남수	남	1965.10	이사	사외이사	비상근	전사 경영전반에 대한 업무, 감사위원, ESG위원	KAIST 전기 및 전자공학(박사) 서울대학교 전기정보공학부 교수	-	-	해당사항 없음	'24.03.21 ~ 현재	2027.03.20
김병	남	1968.07	이사	사외이사	비상근	전사 경영전반에 대한 업무, 감사위원, ESG위원	University of Alabama 재무학(박사) 송실대학교 금융학부 교수	-	-	해당사항 없음	'25.03.20 ~ 현재	2028.03.19
구분준	남	1951.12	회장	미등기	상근	전사 경영전반에 대한 업무	시카고대 경영학(석사) ㈜LG 부회장	-	-	최대주주(㈜LX출당스) 등기임원	'21.05.11 ~ 현재	-
니준호	남	1968.09	부사장	미등기	상근	전력마케팅부문장	인하대학교 전자공학(석사) LG반도체㈜ 메모리연구소	20,636	-	계열회사(㈜LX세미콘) 미등기임원	'01.01.19 ~ 현재	-
윤호권	남	1968.01	전무	미등기	상근	마케팅담당	The Ohio State Univ. 전자공학(박사) 어보반도체 영업마케팅본부장	-	-	계열회사(㈜LX세미콘) 미등기임원	'24.08.05 ~ 현재	-
조장호	남	1969.04	전무	미등기	상근	상품기획담당	KAIST 전기공학(석사) 삼성전자주 System LSI 전력마케팅실	-	-	계열회사(㈜LX세미콘) 미등기임원	'24.02.01 ~ 현재	-
니영선	남	1971.05	상무	미등기	상근	개발부문장	한양대학교 전기전자컴퓨터공학(박사) LG전자주 SIC센터 DIC사업팀	1,000	-	계열회사(㈜LX세미콘) 미등기임원	'15.07.01 ~ 현재	-
한영수	남	1971.09	상무	미등기	상근	제품 기획, 연구개발 등 총괄	KAIST 재료공학(박사) ㈜LG 기획팀 상무	-	-	계열회사(㈜LX세미콘) 미등기임원	'21.01.01 ~ 현재	-
박정현	남	1972.01	이사	미등기	상근	연구개발	경북대학교 반도체공학(석사) ㈜LX세미콘 생산기술담당	-	-	계열회사(㈜LX세미콘) 미등기임원	'18.03.19 ~ 현재	-
사광영재	남	1969.01	이사	미등기	상근	SCM담당	Aalto Univ. MBA(석사) LG전자주 SIC센터 SoC생산운영팀	-	-	계열회사(㈜LX세미콘) 미등기임원	'18.02.20 ~ 현재	-
이민호	남	1973.02	이사	미등기	상근	연구개발	한양대학교 전자공학(석사) LG전자주 SIC센터 LSI팀	-	-	계열회사(㈜LX세미콘) 미등기임원	'17.04.17 ~ 현재	-
이지연	여	1976.11	이사	미등기	상근	연구개발	서강대학교 전자공학(박사) LG전자주 SIC센터 지능형 SoC개발실	200	-	계열회사(㈜LX세미콘) 미등기임원	'19.08.12 ~ 현재	-
전현규	남	1971.02	이사	미등기	상근	연구개발	KAIST 전기 및 전자공학(박사) 한국전자통신연구원	20,691	-	계열회사(㈜LX세미콘) 미등기임원	'03.09.01 ~ 현재	-
정용익	남	1975.02	이사	미등기	상근	연구개발	고려대학교 전자공학(석사) 메그나칩반도체(유) Display Solution Division	-	-	계열회사(㈜LX세미콘) 미등기임원	'06.06.01 ~ 현재	-

김현호	남	1976.09	이사	미등기	상근	연구개발	서울대학교 전기및전자공학(석사) LG전자㈜ SIC센터	-	-	계열회사(㈜LX세미콘) 미등기임원 ~ 현재	'15.07.01 ~ 현재	-
문용환	남	1976.05	이사	미등기	상근	연구개발	인하대학교 전자공학과(박사) ㈜LX세미콘 TV DDI개발담당	131	-	계열회사(㈜LX세미콘) 미등기임원 ~ 현재	'04.01.17 ~ 현재	-
박진우	남	1974.01	이사	미등기	상근	연구개발	경북대학교 전자공학과(석사) LG전자㈜ SIC센터	-	-	계열회사(㈜LX세미콘) 미등기임원 ~ 현재	'21.12.20 ~ 현재	-
이종화	남	1976.11	이사	미등기	상근	경영전략	성균관대학교 고분자공학(박사) ㈜LX홀딩스 경영전략팀	-	-	계열회사(㈜LX세미콘) 미등기임원 ~ 현재	'22.11.15 ~ 현재	-

- 주1) 미등기임원(나준호, 전현규, 문용환)의 경우 우리사주(무상주) 배정분을 포함하였습니다.
- 주2) 김훈 사내이사는 어드밴스드파워디바이스테크놀로지(주)의 이사직을 겸직하고 있습니다.
- 주3) 나준호 부사장은 2025년 1월 1일자로 전무에서 부사장으로 승진하였습니다.
- 주4) 윤호권 전무는 2025년 1월 1일자로 상무에서 전무로 승진하였습니다.
- 주5) 조장호 전무는 2025년 1월 1일자로 상무에서 전무로 승진하였습니다.
- 주6) 문용환 이사는 2025년 1월 1일자로 신규 선임되었습니다.
- 주7) 박진우 이사는 2025년 1월 1일자로 신규 선임되었습니다.
- 주8) 이종화 이사는 2025년 1월 1일자로 신규 선임되었습니다.
- 주9) 김범 이사는 2025년 3월 20일에 사외이사로 신규 선임되었습니다.
- 주10) 위경우 이사는 2025년 3월 20일에 사외이사 임기가 만료되었습니다.
- 주11) 김언영 이사는 2025년 3월 31일에 퇴임하였습니다.
- 주12) 황경하 이사는 2025년 3월 31일에 퇴임하였습니다.

[임원의 겸직현황]

성명	직명	겸직현황	상근여부
노진서	기타비상무이사	(주)LX홀딩스 대표이사	상근
		(주)LX하우시스 대표이사	상근
		(주)LX엠엠에이 기타비상무이사	비상근
		(주)LX엠디아이 기타비상무이사	비상근
		(주)LX벤처스 기타비상무이사	비상근
		(주)LX글라스 기타비상무이사	비상근

나. 직원 등의 현황

(기준일 : 2025년 06월 30일) (단위 : 원)

직원										소속 외 근로자			비고
사업부문	성별	직원 수					평균 근속연수	연간급여 총액	1인평균 급여액	남	여	계	
		기간의 정함이 없는 근로자		기간제 근로자		합 계							
		전체	(단시간 근로자)	전체	(단시간 근로자)								
전체	남	1,145	0	48	14	1,193	6.31	55,500	47	144	99	243	-
전체	여	251	0	21	9	272	4.73	8,615	32				-
합 계		1,396	0	69	23	1,465	6.01	64,115	44				-

(1) 육아지원제도 사용 현황

구분	당반기(27기)	전기(26기)	전전기(25기)
육아휴직 사용자수(남)	12	11	12
육아휴직 사용자수(여)	8	12	6
육아휴직 사용자수(전체)	20	23	18
육아휴직 사용률(남)	5%	5%	4%
육아휴직 사용률(여)	50%	67%	75%
육아휴직 사용률(전체)	17%	19%	9%
육아휴직 복귀 후 12개월 이상 근속자(남)	5	11	3
육아휴직 복귀 후 12개월 이상 근속자(여)	3	8	4
육아휴직 복귀 후 12개월 이상 근속자(전체)	8	19	7
육아기 단축근무제 사용자수	3	8	8
배우자 출산휴가 사용자수	25	35	51

- 주1) 육아휴직 사용자수: 당해 육아휴직을 시작한 근로자수
- 주2) 육아휴직 사용률: 당해 출산자녀에 대해 육아휴직 사용한 근로자수/당해 출생자녀가 있는 근로자수
- 주3) 육아기 단축근무제 사용자수: 당해 육아기 단축근무제를 시작한 근로자수
- 주4) 배우자 출산휴가 사용자수: 당해 배우자출산휴가를 시작한 근로자수

(2) 유연근무제도 사용 현황

구분	당반기(27기)	전기(26기)	전전기(25기)
유연근무제 활용 여부	활용함	활용함	활용함
시차출퇴근제 사용자수	0	0	0
선택근무제 사용자수	1,465	1,460	1,543
원격근무제(재택근무 포함) 사용자수	439	834	513

- 주1) 선택근무제 사용자수: 당해 연말(공시서류작성기준일) 재직자수
- 주2) 원격근무제(재택근무 포함) 사용자수: 당해 1회 이상 원격근무제(재택근무)를 시행한 근로자수

[미등기임원 보수 현황]

(기준일 : 2025년 06월 30일) (단위 : 백만원)

구분	인원수	연간급여 총액	1인평균 급여액	비고
미등기임원	18	5,284	294	-

2. 임원의 보수 등

가. 이사·감사 전체의 보수 현황

<이사·감사 전체의 보수현황>

(1) 주주총회 승인금액

(단위 : 백만원)

구 분	인원수	주주총회 승인금액	비고
등기이사 (사외이사, 감사위원회 위원 또는 감사 제외)	3	-	주주총회 승인금액은 등기임원 합산 기준임
사외이사 (감사위원회 위원 또는 감사제외)	1	-	주주총회 승인금액은 등기임원 합산 기준임
감사위원회 위원 또는 감사	3	-	주주총회 승인금액은 등기임원 합산 기준임
계	7	5,000	-

주) 당사는 정관 제38조에 따라 주주총회의 결의를 거친 「임원 퇴직금 지급 규정」에 근거하여 이사의 퇴직금을 지급하므로, 상기 주주총회 승인 보수 한도에는 퇴직금이 포함되어 있지 않습니다.

(2) 보수지급금액

[이사·감사 전체]

(단위 : 백만원)

인원수	보수총액	1인당 평균보수액	비고
7	1,259	180	-

주1) 인원수는 보고서 작성기준일 현재 기준으로, 기타비상무이사(노진서)를 제외하였습니다.

주2) 보수총액은 자본시장과 금융투자업에 관한 법률 제159조, 동법 시행령 제168조에 따라 당해 사업연도에 재임 또는 퇴임한 등기이사·사외이사·감사위원회 위원이 지급받은 소득세법상의 소득 금액입니다. 당해 사업연도 중 신규 선임 또는 퇴임한 이사의 미등기임원 재임 시 보수 금액을 포함하여 산정하였습니다.

[유형별]

(단위 : 백만원)

구 분	인원수	보수총액	1인당 평균보수액	비고
등기이사 (사외이사, 감사위원회 위원 제외)	2	1,109	555	-

사외이사 (감사위원회 위원 제외)	1	36	36	-
감사위원회 위원	4	114	29	-
감사	-	-	-	-

주1) 인원수는 보고서 작성기준일 현재 기준으로, 기타비상무이사(노진서)를 제외하였습니다.

주2) 보수총액은 자본시장과 금융투자업에 관한 법률 제159조, 동법 시행령 제168조에 따라 당해 사업연도에 재임 또는 퇴임한 등기이사·사외이사·감사위원회 위원이 지급받은 소득세법상의 소득 금액입니다. 당해 사업연도 중 신규 선임 또는 퇴임한 이사의 미등기임원 재임 시 보수 금액을 포함하여 산정하였습니다.

주3) 감사위원회 위원 1인당 평균 지급액은 보수총액을 보고서 작성기준일 기준 인원수(4명)로 나누어 계산하였으며, 임기가 만료된 위경우 전 감사위원장의 보수가 포함되어 있습니다.

[보수지급기준]

이사·감사의 보수는 주주총회의 승인을 받은 금액 내에서 해당 직위, 담당 직무 등을 감안하여 이사회에서 정한 기준에 따라 집행하고 있습니다.

구분	지급근거	보수체계	보수결정 시 평가항목
등기이사 (사외이사, 감사위원회 위원 제외)	집행임원 인사관리 규정	기본연봉, 역할급, 임원 성과급	- 기본연봉 : 물가상승률, 대외경쟁력, 재무성과 등을 종합적으로 고려 - 역할급 : 직책/직무 및 역할의 중요도를 종합적으로 고려 - 임원성과급 : 사업 및 개인 성과
사외이사 (감사위원회 위원 제외)	사외이사 보수 지급기준	매월 정액 지급	- 사외이사의 보수는 주주총회의 승인을 받은 한도 내에서 당사 경영실적, 대외 경쟁력 등을 종합적으로 고려하여 이사회에서 정한 기준에 따라 집행함.
감사위원회 위원	사외이사 보수 지급기준	매월 정액 지급	- 사외이사의 보수는 주주총회의 승인을 받은 한도 내에서 당사 경영실적, 대외 경쟁력 등을 종합적으로 고려하여 이사회에서 정한 기준에 따라 집행함.

나. 이사·감사의 개인별 보수 현황

<보수지급금액 5억원 이상인 이사·감사의 개인별 보수현황>

(1) 개인별 보수지급금액

(단위 : 백만원)

이름	직위	보수총액	보수총액에 포함되지 않는 보수
이윤태	사장	868	-

(2) 산정기준 및 방법

(단위 : 백만원)

이름	보수의 종류		총액	산정기준 및 방법
이윤태	근로소득	급여	575	1. 기본급 - 이사회에서 결정된 임원보수규정에 의거 직급 등을 고려하여 411백만원을 지급

			함. 2. 역할급 - 직무 및 역할의 중요성 등을 종합적으로 고려하여, 164백만원을 지급함.
	상여	285	- 임원보수규정 중 특별 상여금 규정에 따라 성과평가를 기준으로 이사회에서 결정함. - 전년도 회사의 매출액, 영업이익 등으로 구성된 계량 지표와 핵심과제 평가, 미래준비를 위한 중장기 중점추진과제 등 비계량지표를 평가하여, 상여금 285백만원을 산출·지급하였음.
	주식매수선택권 행사이익		- 해당사항 없음
	기타 근로소득	8	사내규정에 따른 복리후생비 등으로 지급
	퇴직소득		- 해당사항 없음
	기타소득		- 해당사항 없음

다. 보수지급금액 5억원 이상 중 상위 5명의 개인별 보수현황

<보수지급금액 5억원 이상 중 상위 5명의 개인별 보수현황>

(1) 개인별 보수지급금액

(단위 : 백만원)

이름	직위	보수총액	보수총액에 포함되지 않는 보수
이윤태	사장	868	-
구본준	회장	835	-

(2) 산정기준 및 방법

(단위 : 백만원)

이름	보수의 종류	총액	산정기준 및 방법
이윤태	급여	575	1. 기본급 - 이사회에서 결정된 임원보수규정에 의거 지급 등을 고려하여 411백만원을 지급함. 2. 역할급 - 직무 및 역할의 중요성 등을 종합적으로 고려하여, 164백만원을 지급함.
	상여	285	- 임원보수규정 중 특별 상여금 규정에 따라 성과평가를 기준으로 이사회에서 결정함. - 전년도 회사의 매출액, 영업이익 등으로 구성된 계량 지표와 핵심과제 평가, 미래준비를 위한 중장기 중점추진과제 등 비계량지표를 평가하여, 상여금 285백만원을 산출·지급하였음.
	주식매수선택권		- 해당사항 없음

		행사이익		
		기타 근로소득	8	사내규정에 따른 복리후생비 등으로 지급
		퇴직소득	-	해당사항 없음
		기타소득	-	해당사항 없음
구분준	근로소득	급여	591	1. 기본급 - 이사회에서 결정된 임원보수규정에 의거 지급 등을 고려하여 591백만원을 지급함.
		상여	244	- 임원보수규정 중 특별 상여금 규정에 따라 성과평가를 기준으로 이사회에서 결정함. - 전년도 회사의 매출액, 영업이익 등으로 구성된 계량 지표와 핵심과제 평가, 미래 준비를 위한 중장기 중점추진과제 등 비계량지표를 평가하여, 상여금 244백만원을 산출·지급하였음.
		주식매수선택권 행사이익	-	해당사항 없음
		기타 근로소득	-	해당사항 없음
		퇴직소득	-	해당사항 없음
		기타소득	-	해당사항 없음

라. 주식매수선택권의 부여 및 행사현황

당사는 보고서 작성기준일 현재 해당사항이 없습니다.

IX. 계열회사 등에 관한 사항

1. 해당 기업집단의 명칭 및 소속 회사의 명칭

가. 계열회사의 현황(요약)

- 기업집단명 : 엘엑스
- 소속회사명 : (주)엘엑스세미콘 (법인등록번호 : 160111-0089395)

당사는 『독점규제 및 공정거래에 관한 법률』에 의거, 엘엑스 계열에 속한 회사로 2024년 12월 31일 현재 엘엑스계열에는 총 17개의 국내 계열회사(상장사 4개사, 비상장사 13개사)가 있습니다.

계열회사 현황(요약)

(기준일 : 2025년 06월 30일)

(단위 : 사)

기업집단의 명칭	계열회사의 수		
	상장	비상장	계
엘엑스	4	13	17

※상세 현황은 '상세표-2. 계열회사 현황(상세)' 참조

나. 계열회사간의 지배·종속 및 출자 현황을 파악할 수 있는 계통도

LX그룹 지배구조

(25년 6월말 현재)

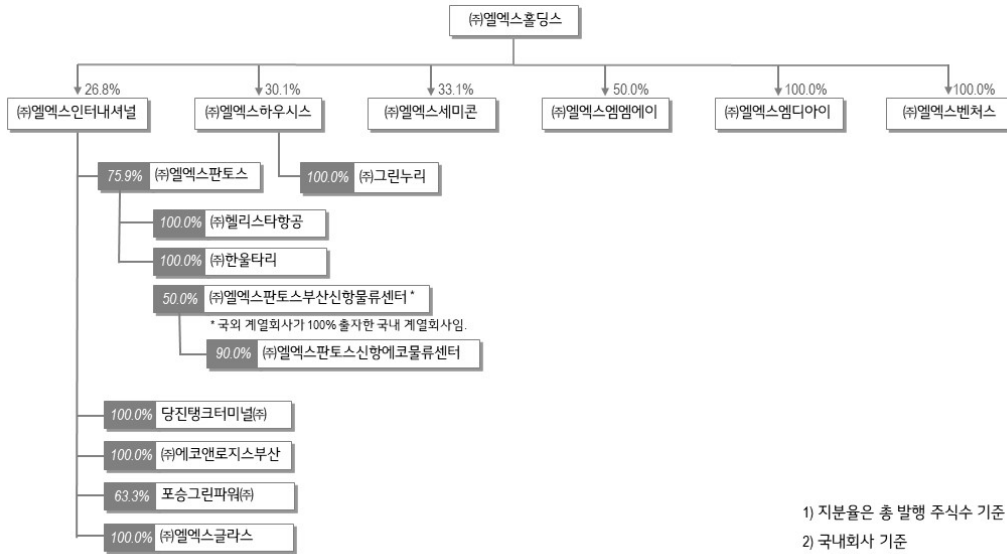

2. 계열회사 중 회사의 경영에 직접 또는 간접으로 영향력을 미치는 회사명과 내용

회사명	내용
(주)LX홀딩스	지주회사

3. 회사와 계열회사 간 임원 겸직 현황

[기준일: 2025. 06. 30]

성명	직위	겸직현황		
		겸직회사명	겸직회사 직위	상근여부
노진서	기타비상무이사	(주)LX홀딩스	대표이사	상근
		(주)LX하우시스	대표이사	상근
		(주)LX엠엠에이	기타비상무이사	비상근
		(주)LX앤디아이	기타비상무이사	비상근
		(주)LX벤처스	기타비상무이사	비상근
		(주)LX글라스	기타비상무이사	비상근

4. 타법인출자 현황(요약)

(기준일 : 2025년 06월 30일)

(단위 : 백만원)

출자 목적	출자회사수			총 출자금액			
	상장	비상장	계	기초 장부 가액	증가(감소)		기말 장부 가액
					취득 (처분)	평가 손익	
경영참여	1	6	7	45,151	-	-	45,151
일반투자	-	2	2	2,800	6,000	-	8,800
단순투자	-	1	1	-	-	-	-
계	1	9	10	47,951	6,000	-	53,951

※상세 현황은 '상세표-3. 타법인출자 현황(상세)' 참조

X. 대주주 등과의 거래내용

가. 대주주등에 대한 신용공여 등

당사는 보고서 작성기준일 현재 해당사항이 없습니다.

나. 대주주와의 자산양수도 등

당사는 보고서 작성기준일 현재 해당사항이 없습니다.

다. 대주주와의 영업거래

당사는 보고서 작성기준일 현재 해당사항이 없습니다.

라. 대주주 이외의 이해관계자와의 거래

자세한 내역은 『III. 재무에 관한 사항』의 '5. 재무제표 주석' 중 '27. 특수관계자'를 참고하시기 바랍니다.

XI. 그 밖에 투자자 보호를 위하여 필요한 사항

1. 공시내용 진행 및 변경사항

보고서 작성기준일 현재 해당사항 없습니다.

2. 우발부채 등에 관한 사항

가. 중요한 소송사건

보고서 작성기준일 현재, 회사 또는 자회사 등이 소송 당사자로 되거나 회사 또는 자회사 등의 재산을 대상으로 소송이 제기된 경우로서 회사의 영업에 중대한 영향을 미칠 가능성이 있는 소송사건은 없는 것으로 판단됩니다.

나. 견질 또는 담보용 어음·수표 현황

(기준일 : 2025년 6월 30일)

(단위 : 매, 백만원)

제출처	매수	금액	비고
은행	-	-	-
금융기관(은행제외)	-	-	-
법인	-	-	-
기타(개인)	-	-	-

다. 채무보증 현황

보고서 작성기준일 현재 해당사항 없습니다.

라. 그 밖의 우발채무 등

보고서 작성기준일 현재 해당사항 없습니다.

3. 제재 등과 관련된 사항

가. 제재현황

당사 또는 당사의 임직원이 공시대상기간에 회사의 업무수행과 관련하여 상법, 자본시장과 금융투자업에 관한 법률(자본시장법), 주식회사 등의 외부감사에 관한 법률(외감법), 독점규제 및 공정거래에 관한 법률(공정거래법) 등 국내외 금융 및 조세 관련 법령을 위반하여 형사처벌 및 행정상의 조치를 받은 사실이 없습니다. 또한 금융위원회로부터 임원선임·재임 제한명령, 해임요구 등을 받은 사실이 없습니다.

나. 한국거래소 등으로부터 받은 제재

보고서 작성기준일 현재 한국거래소 등 금융감독당국으로부터 제재조치를 받은 사실이 없습니다.

다. 단기매매차익의 발생 및 반환에 관한 사항

보고서 작성기준일 현재 해당사항이 없습니다.

4. 작성기준일 이후 발생한 주요사항 등 기타사항

가. 작성기준일 이후 발생한 주요사항

보고서 작성기준일 현재 해당사항이 없습니다.

나. 합병 등의 사후정보

보고서 작성기준일 현재 해당사항이 없습니다.

다. 외국지주회사의 자회사 현황

보고서 작성기준일 현재 해당사항이 없습니다.

라. 녹색경영

보고서 작성기준일 현재 해당사항이 없습니다.

XII. 상세표

1. 연결대상 종속회사 현황(상세)

☞ 본문 위치로 이동

(단위 : 백만원)

상호	설립일	주소	주요사업	최근사업연도말 자산총액	지배관계 근거	주요종속 회사 여부
LX Semicon U.S.A., Inc	2012.10	2952 BUNKER HILL LN #101 SANTA CLARA, CA 95054 USA	판매지원 등	1,945	피투자자에 대한 지배력 (K-IFRS 제 1110호 연결재무제표 문단 5~18)	해당사항 없음
LX Semicon China Co., Ltd.	2017.03	Room 609 Zhongchen Building No.1 Lizezhong 2Road, Wangjing Chaoyangqu, Beijing, 100102, China	판매지원 등	11,732	피투자자에 대한 지배력 (K-IFRS 제 1110호 연결재무제표 문단 5~18)	해당사항 없음
LX Semicon Japan Co., Ltd.	2021.09	Otemachi First Square East Tower 11F, 1-5-1 Otemachi, Chiyoda-ku, Tokyo 100-0004, Japan	판매지원 등	4,414	피투자자에 대한 지배력 (K-IFRS 제 1110호 연결재무제표 문단 5~18)	해당사항 없음
LX Semicon Taiwan Co., Ltd.	2024.05	3F, No.16, Lane 606, Mingshui Rd, Zhongshan District, Taipei City, Taiwan	판매지원 등	1,581	피투자자에 대한 지배력 (K-IFRS 제 1110호 연결재무제표 문단 5~18)	해당사항 없음

2. 계열회사 현황(상세)

(주)LX홀딩스, (주)LX인터내셔널, (주)LX세미콘, (주)LX하우시스 등 17개 회사는 2024년 12월 31일 현재 『독점규제 및 공정거래에 관한 법률』에 따른 상호출자제한 기업집단으로 지정되었습니다.

가. 국내법인

☞ 본문 위치로 이동

(기준일 : 2025년 06월 30일)

(단위 : 사)

상장여부	회사수	기업명	법인등록번호
상장	4	(주)엘엑스홀딩스	110111-7875359
		(주)엘엑스인터내셔널	110111-0004632
		(주)엘엑스하우시스	110111-4071207
		(주)엘엑스세미콘	160111-0089395
비상장	13	(주)엘엑스엠엠에이	206211-0001805
		(주)엘엑스판토스	110111-0208127
		(주)엘엑스판토스부산신항물류센터	180111-0641133
		(주)헬리스타항공	120111-0528086
		당진탱크터미널(주)	165011-0011709
		(주)에코앤로지스부산	180111-1424877

	(주)포승그린파워	131311-0143077
	(주)그린누리	230111-0286144
	(주)한울타리	110111-6628337
	(주)엘엑스엠디아이	110111-8490932
	(주)엘엑스글라스	110111-7324116
	(주)엘엑스벤처스	110111-8680814
	(주)엘엑스판토스신항에코물류센터	194211-0380600

나. 해외법인

번호	계열회사명	소재국
1	LX Hausys America, Inc.	미국
2	LX Hausys Europe GmbH	독일
3	LX Hausys India Private Limited	인도
4	LX Hausys RUS, LLC.	러시아
5	LX Hausys Tianjin Co., Ltd.	중국
6	LX Hausys (Wuxi) Co., Ltd.	중국
7	LX Hausys Canada, Inc.	캐나다
8	LX Hausys Mexico., Ltd.	멕시코
9	LX PANTOS LOGISTICS (BEIJING) CO., LTD.	중국
10	LX PANTOS SOLUTIONS INDIA PVT. LTD.	인도
11	LX PANTOS EGYPT, S.A.E.	이집트
12	LX PANTOS LOGISTICS (QINGDAO) CO., LTD.	중국
13	LX PANTOS LOGISTICS (SHANGHAI) CO., LTD.	중국
14	LX PANTOS LOGISTICS (HONGKONG) CO., LTD.	중국
15	LX PANTOS LOGISTICS TAIWAN CO., LTD.	대만
16	PT. LX PANTOS INDONESIA	인도네시아
17	PT. LX PANTOS JAKARTA	인도네시아
18	LX PANTOS MALAYSIA SDN. BHD.	말레이시아
19	LX PANTOS INDIA PVT. LTD.	인도
20	LX PANTOS (CAMBODIA) CO., LTD.	캄보디아
21	LX PANTOS AUSTRALIA PTY LTD.	호주
22	LX PANTOS HOLDINGS (THAILAND) CO., LTD.	태국
23	LX PANTOS U.K. LTD.	영국
24	LX PANTOS NETHERLANDS B.V.	네덜란드
25	LX PANTOS FRANCE S.A.R.L.	프랑스
26	LX PANTOS POLAND SP. Z O. O.	폴란드
27	LX PANTOS GERMANY GMBH	독일

28	LX PANTOS SPAIN, SLU	스페인
29	LX PANTOS TURKEY LOJISTIK VE TICARET LTD. STI.	튀르키예
30	LX PANTOS MEXICO S.A. DE C.V.	멕시코
31	LX PANTOS LOGISTICA DO BRASIL LTDA.	브라질
32	LX PANTOS COLOMBIA S.A.S	콜롬비아
33	LX PANTOS CHILE SPA	칠레
34	LX PANTOS PANAMA, S.A	파나마
35	LX PANTOS RUS LLC	러시아
36	PANTOS LOGISTICS KAZAKHSTAN LTD.	카자흐스탄
37	PANTOS LOGISTICS UKRAINE LTD.	우크라이나
38	PANTOS LOGISTICS L.L.C. (DUBAI)	아랍에미리트
39	LX PANTOS ARABIA CO., LTD.	사우디아라비아
40	LX PANTOS JAPAN INC.	일본
41	LX PANTOS AMERICA, INC.	미국
42	LX PANTOS SOLUCOES LOGISTICAS DO BRASIL LTDA.	브라질
43	LX PANTOS SWEDEN AB.	스웨덴
44	LX PANTOS HUNGARY KFT.	헝가리
45	LX PANTOS SINGAPORE PTE. LTD.	싱가포르
46	LX PANTOS VIETNAM CO., LTD.	베트남
47	LX PANTOS PHILIPPINES, INC.	필리핀
48	LX PANTOS LOGISTICS (NINGBO) CO., LTD.	중국
49	LX PANTOS LOGISTICS (SHENZHEN) CO., LTD.	중국
50	LX PANTOS ARGENTINA S.A.	아르헨티나
51	LX PANTOS (THAILAND) CO., LTD.	태국
52	LPIC TN LLC	미국
53	BOXLINKS LLC	미국
54	PT PELAYARAN PUTRA LINTAS MANDIRITAMA	인도네시아
55	PANTOS BUSINESS SERVICES (TIANJIN) CO., LTD.	중국
56	STARLINKS LLC	미국
57	NA INLAND VENTURES LLC	미국
58	BLUELINKS LLC	미국
59	BLUELINKS 342 LLC	미국
60	BLUELINKS 128 LLC	미국
61	PT. Global Investment Institusi	인도네시아
62	Korea Carbon International Co., Ltd.	중국
63	LX International Yakutsk LLC.	러시아
64	LX International (America), Inc.	미국
65	Bowen Investment (Australia) Pty Ltd	호주
66	LX International (Shanghai) Corp.	중국

67	LX International (Deutschland) GmbH	독일
68	LX International (HK) Ltd.	중국
69	LX International Japan Ltd.	일본
70	LX International (Singapore) Pte.Ltd.	싱가포르
71	Philco Resources Limited	말레이시아
72	PT. Batubara Global Energy	인도네시아
73	PT. Green Global Lestari	인도네시아
74	PT. LX International Indonesia	인도네시아
75	Resources Investment (H.K.) Limited	중국
76	Steel Flower Electric & Machinery (Tianjin) Co., Ltd.	중국
77	Colmineral, S.A. de.C.V.	멕시코
78	PT. Ganda Alam Makmur	인도네시아
79	LX International India Private Limited	인도
80	Fertilizer Resources Investment Limited	중국
81	PT. Binsar Natorang Energi	인도네시아
82	Haiphong Steel Flower Electrical & Machinery Company Limited	베트남
83	PT. Tintin Boyok Sawit Makmur Dua	인도네시아
84	PT. Parna Agromas	인도네시아
85	PT. Grand Utama Mandiri	인도네시아
86	PT. Tintin Boyok Sawit Makmur	인도네시아
87	PT. Green Global Utama	인도네시아
88	PT. Energy Metal Indonesia	인도네시아
89	PT. Mega Global Energy	인도네시아
90	PT. Megaprima Persada	인도네시아
91	KM Resources Ltd.(Rapu-Rapu)	말레이시아
92	LHC Solar, LLC.	미국
93	Ordos Lezheng Trading Company Limited	중국
94	PT. Kinarya Prima Utama	인도네시아
95	PT. Energy Battery Indonesia	인도네시아
96	PT. Adhi Kartiko Pratama	인도네시아
97	PT. Terum Konawe Utara	인도네시아
98	PT. Trans Global Terminal	인도네시아
99	LX Semicon U.S.A., Inc	미국
100	LX Semicon China Co., Ltd.	중국
101	LX Semicon Japan Co., Ltd.	일본
102	LX Semicon Taiwan Co., Ltd.	대만

3. 타법인출자 현황(상세)

☞ 본문 위치로 이동

(기준일 : 2025년 06월 30일)

(단위 : 백만원, 천주, %)

법인명	상장 여부	최초취득일자	출자 목적	최초취득금액	기초잔액			증가(감소)			기말잔액			최근사업연도	
					수량	지분율	장부 가액	취득(차분)		평가 손익	수량	지분율	장부 가액	총자산	당기 순손익
								수량	금액						
LX Semicon U.S.A., Inc	비상장	2012.10.15	경영참여	555	2,000	100.00	137	-	-	-	2,000	100.00	137	1,945	121
LX Semicon China Co., Ltd.	비상장	2017.03.03	경영참여	674	-	100.00	2,179	-	-	-	-	100.00	2,179	11,732	1,158
LX Semicon Japan Co., Ltd.	비상장	2021.09.03	경영참여	317	60	100.00	1,215	-	-	-	60	100.00	1,215	4,414	386
LX Semicon Taiwan Co., Ltd.	비상장	2024.05.21	경영참여	717	1,700	100.00	717	-	-	-	1,700	100.00	717	1,581	38
어드밴스드파워디바이스테크놀로지 지주	비상장	2018.03.12	경영참여	4,410	176	49.00	4,410	-	-	-	176	49.00	4,410	10,378	466
FJ Composite Materials Co.,LTD	비상장	2021.11.25	경영참여	6,836	85	28.70	9,723	-	-	-	85	28.70	9,723	25,220	233
㈜텔레칩스	상장	2022.06.09	경영참여	26,770	1,515	10.00	26,770	-	-	-	1,515	10.00	26,770	377,882	-38,560
엘엑스벤처스신기술사업투자조합 1호	비상장	2023.10.23	일반투자	2,800	2,800,000	23.33	2,800	-	-	-	2,800,000	23.33	2,800	11,588	-392
㈜뉴라텍	비상장	2025.03.14	일반투자	6,000	0	0.00	0	1,500	6,000	-	1,500	5.90	6,000	13,243	-8,294
대덕인베스트먼트(주)	비상장	2011.05.20	단순투자	500	100	6.80	-	-	-	-	100	6.80	-	3,634	-53
합 계					2,805,636	-	47,951	1,500	6,000	0	2,807,136	-	53,951	461,617	-44,897

- 주1) LX Semicon U.S.A., Inc 및 LX Semicon China Co., Ltd.와 LX Semicon Japan Co., Ltd.는 12월 결산법인으로 최근사업연도의 총자산 및 당기순손익은 2024년 12월 31일자 기준입니다.
- 주2) LX Semicon Taiwan Co. Ltd.는 2024년 5월 신설된 12월 결산법인으로 최근사업연도의 총자산 및 당기순손익은 2024년 12월 31일자 기준입니다.
- 주3) 어드밴스드파워디바이스테크놀로지(주)는 3월 결산법인으로 최근사업연도의 총자산 및 당기순손익은 2025년 3월 31일자 기준입니다.
- 주4) FJ Composite Materials Co.,LTD는 5월 결산법인으로 최근사업연도의 총자산 및 당기순손익은 2025년 5월 31일자 기준입니다.
- 주5) ㈜텔레칩스는 12월 결산법인으로 최근 사업연도의 총자산 및 당기순손익은 2024년 12월 31일자 기준이며, 지분율은 보유주식수를 유통주식수로 나눈 유효지분율입니다.
- 주6) 엘엑스벤처스신기술사업투자조합 1호는 12월 결산법인으로 최근사업연도의 총자산 및 당기순손익은 2024년 12월 31일자 기준입니다.
- 주7) ㈜뉴라텍은 12월 결산법인으로 최근사업연도의 총자산 및 당기순손익은 2024년 12월 31일자 기준입니다.
- 주8) 대덕인베스트먼트(주)는 12월 결산법인으로 최근사업연도의 총자산 및 당기순손익은 2024년 12월 31일자 기준입니다.

【 전문가의 확인 】

1. 전문가의 확인

보고서 작성기준일 현재 해당사항이 없습니다.

2. 전문가와의 이해관계

보고서 작성기준일 현재 해당사항이 없습니다.