

# 목 차

분기 보고서 .....	1
【대표이사 등의 확인】 .....	2
I. 회사의 개요 .....	3
1. 회사의 개요 .....	3
2. 회사의 연혁 .....	3
3. 자본금 변동사항 .....	3
4. 주식의 총수 등 .....	3
5. 정관에 관한 사항 .....	3
II. 사업의 내용 .....	4
1. 사업의 개요 .....	4
2. 주요 제품 및 서비스 .....	4
3. 원재료 및 생산설비 .....	5
4. 매출 및 수주상황 .....	6
5. 위험관리 및 파생거래 .....	7
6. 주요계약 및 연구개발활동 .....	11
7. 기타 참고사항 .....	13
III. 재무에 관한 사항 .....	19
1. 요약재무정보 .....	19
2. 연결재무제표 .....	20
2-1. 연결 재무상태표 .....	20
2-2. 연결 손익계산서 .....	22
2-3. 연결 포괄손익계산서 .....	22
2-4. 연결 자본변동표 .....	23
2-5. 연결 현금흐름표 .....	23
3. 연결재무제표 주식 .....	24
1. 일반사항 (연결) .....	24
2. 재무제표 작성 기준 및 중요한 회계정책 (연결) .....	25
3. 중요한 판단과 추정불확실성의 주요 원천 (연결) .....	28
4. 영업부문 (연결) .....	28
5-1. 금융상품 - 범주별 금융상품 (연결) .....	29
5-2. 금융상품 - 공정가치 (연결) .....	31
5-3. 금융상품 - 파생상품 (연결) .....	34
6. 현금및현금성자산 (연결) .....	37
7. 단기금융상품 (연결) .....	37
8. 매출채권 및 기타채권 (연결) .....	37
9. 기타금융자산 및 기타금융부채 (연결) .....	38
10. 기타자산 (연결) .....	39
11. 채고자산 (연결) .....	39
12. 관계기업 및 공동기업투자 (연결) .....	40
13. 유형자산 (연결) .....	41
14. 무형자산 (연결) .....	42
15. 리스 (연결) .....	42
16. 매입채무 및 기타채무 (연결) .....	43
17-1. 기타부채 (연결) .....	44
17-2. 기타부채 - 충당부채 (연결) .....	44

18. 자본금 및 자본잉여금 (연결).....	45
19. 기타자본항목 (연결).....	46
20. 이익잉여금 (연결).....	46
21. 주당이익 (연결).....	47
22. 금융수익 및 금융비용 (연결).....	48
23. 기타영업외수익과 기타영업외비용 (연결).....	49
24-1. 영업이익 (연결).....	50
24-2. 영업이익 - 판매비와관리비 (연결).....	51
25. 순확정급여부채 (연결).....	51
26. 법인세비용 (연결).....	53
27. 현금흐름표 (연결).....	54
28. 사용제한 금융상품 (연결).....	57
29. 특수관계자 (연결).....	57
30. 우발상황 및 약정사항 (연결).....	60
4. 재무제표.....	62
4-1. 재무상태표.....	62
4-2. 손익계산서.....	63
4-3. 포괄손익계산서.....	63
4-4. 자본변동표.....	64
4-5. 현금흐름표.....	64
5. 재무제표 주석.....	65
1. 회사의 개요.....	65
2. 재무제표 작성기준 및 중요한 회계정책.....	65
3. 중요한 판단과 추정불확실성의 주요 원천.....	68
4-1. 금융상품 - 범주별 금융상품.....	68
4-2. 금융상품 - 공정가치.....	71
4-3. 금융상품 - 파생상품.....	73
5. 현금및현금성자산.....	76
6. 단기금융상품.....	76
7. 매출채권 및 기타채권.....	77
8. 기타금융자산 및 기타금융부채.....	77
9. 기타자산.....	78
10. 채고자산.....	79
11. 종속기업, 관계기업 및 공동기업투자.....	79
12. 유형자산.....	80
13. 무형자산.....	81
14. 리스.....	81
15. 매입채무 및 기타채무.....	82
16-1. 기타부채.....	83
16-2. 기타부채.....	83
17. 자본금 및 자본잉여금.....	84
18. 기타자본항목.....	85
19. 이익잉여금.....	85
20. 주당이익.....	86
21. 금융수익 및 금융비용.....	87
22. 기타영업외수익과 기타영업외비용.....	88
23-1. 영업이익.....	89

23-2. 영업이익 - 판매비와관리비 .....	89
24. 순확정급여부채 .....	90
25. 법인세비용 .....	92
26. 현금흐름표 .....	93
27. 사용제한 금융상품 .....	96
28. 특수관계자 .....	96
29. 우발상황 및 약정사항 .....	99
6. 배당에 관한 사항 .....	101
7. 증권의 발행을 통한 자금조달에 관한 사항 .....	101
7-1. 증권의 발행을 통한 자금조달 실적 .....	101
7-2. 증권의 발행을 통해 조달된 자금의 사용실적 .....	102
8. 기타 재무에 관한 사항 .....	102
IV. 이사의 경영진단 및 분석의견 .....	109
1. 예측정보에 대한 주의사항 .....	109
2. 개요 .....	109
3. 재무상태 및 영업실적 .....	109
4. 유동성 및 자금조달과 지출 .....	109
5. 부외거래 .....	110
6. 그 밖에 투자자의사결정에 필요한 사항 .....	110
V. 회계감사인의 감사의견 등 .....	111
1. 외부감사에 관한 사항 .....	111
2. 내부통제에 관한 사항 .....	114
VI. 이사회 등 회사의 기관에 관한 사항 .....	115
1. 이사회에 관한 사항 .....	115
2. 감사제도에 관한 사항 .....	115
3. 주주총회 등에 관한 사항 .....	115
VII. 주주에 관한 사항 .....	119
VIII. 임원 및 직원 등에 관한 사항 .....	120
1. 임원 및 직원 등의 현황 .....	120
2. 임원의 보수 등 .....	121
IX. 계열회사 등에 관한 사항 .....	122
X. 대주주 등과의 거래내용 .....	123
XI. 그 밖에 투자자 보호를 위하여 필요한 사항 .....	124
1. 공시내용 진행 및 변경사항 .....	124
2. 우발부채 등에 관한 사항 .....	124
3. 제재 등과 관련된 사항 .....	124
4. 작성기준일 이후 발생한 주요사항 등 기타사항 .....	124
XII. 상세표 .....	126
1. 연결대상 종속회사 현황(상세) .....	126
2. 계열회사 현황(상세) .....	126
3. 타법인출자 현황(상세) .....	126
【 전문가의 확인 】 .....	126
1. 전문가의 확인 .....	126
2. 전문가와의 이해관계 .....	126

# 분기보고서

(제 28 기)

사업연도 2026년 01월 01일 부터  
2026년 03월 31일 까지

금융위원회

한국거래소 귀중

2026년 5월 15일

제출대상법인 유형 :

주권상장법인

면제사유발생 :

해당사항 없음

회 사 명 :

주식회사 엘엑스세미콘

대 표 이 사 :

이윤태

본 점 소 재 지 :

대전광역시 유성구 테크노2로 222

(전 화) 02-6924-3114

(홈페이지) <https://www.lxsemicon.com>

작 성 책 임 자 :

(직 책) 경영지원부문장 (성 명) 이혁주

(전 화) 02-6924-3114

# 【 대표이사 등의 확인 】

## 대표이사 등의 확인 · 서명

### 확 인 서

당사의 대표이사 및 신고업무담당이사로서 이 공시서류의 기재내용에 대해 상당한 주의를 다하여 직접 확인 · 검토한 결과, 중요한 기재사항의 기재 또는 표시의 누락이나 허위의 기재 또는 표시가 없고, 이 공시서류에 표시된 기재 또는 표시사항을 이용하는 자의 중대한 오해를 유발하는 내용이 기재 또는 표시되지 아니하였음을 확인합니다.

또한, 당사는 「주식회사의 외부감사에 관한 법률」 제8조의 규정에 따라 내부회계관리제도를 마련하여 운영하고 있음을 확인합니다.

2026. 5. 15.

주식회사 LX세미콘

대표이사 이 윤 태 (서명)

신고업무담당이사 이 혁 주 (서명)

# I. 회사의 개요

## 1. 회사의 개요

회사의 개요는 기업공시서식 작성기준에 따라 분기보고서에 기재하지 않습니다.  
(반기·사업보고서에 기재 예정)

## 2. 회사의 연혁

회사의 연혁은 기업공시서식 작성기준에 따라 분기보고서에 기재하지 않습니다.  
(사업보고서에 기재 예정)

## 3. 자본금 변동사항

자본금 변동사항은 기업공시서식 작성기준에 따라 분기보고서에 기재하지 않습니다.(사업보고서에 기재 예정)

## 4. 주식의 총수 등

주식의 총수 등은 기업공시서식 작성기준에 따라 분기보고서에 기재하지 않습니다.  
(반기·사업보고서에 기재 예정)

## 5. 정관에 관한 사항

정관에 관한 사항은 기업공시서식 작성기준에 따라 분기보고서에 기재하지 않습니다. (반기·사업보고서에 기재 예정)

## II. 사업의 내용

### 1. 사업의 개요

당사는 팹리스(Fables) 기업으로 Display 패널 구동 부품의 설계 및 제조, 판매 등을 주요 사업으로 영위하고 있는 시스템 반도체 기업입니다.

당사는 Display 패널 구동 부품 중 Display Driver IC(이하, DDI), Timing Controller(이하, T-Con), Power Management IC(이하, PMIC)를 주요 제품으로 보유하고 있으며, 이를 기반으로 MCU 및 방열기판 등으로 사업 포트폴리오를 다각화하고 있습니다.

당사의 주요 제품은 패널 구동용 DDI, T-Con 등이며, 주요 제품인 DDI는 당분기 전체 매출액의 87.58%(전년동기 90.17%)를 차지하고 있습니다. 또한, 당분기 기준 수출 비중은 전체 매출대비 99.61%(전년동기 99.56%)입니다.

당사는 고객사의 제품 종류 및 사양에 대한 요청에 부합하도록 반도체를 설계하며, 설계된 반도체는 생산능력과 기술력이 충분한 파운드리 및 조립·패키징 전문업체에 외주 위탁을 통해 생산하여 고객사에 납품하고 있습니다.

### 2. 주요 제품 및 서비스

[기준일: 2026년 03월 31일]

(단위 : 억원)

사업부문	품목	제28기 1분기		제27기		제26기	
		매출액	비율(%)	매출액	비율(%)	매출액	비율(%)
시스템반도체	DDI	3,405	87.58	14,655	89.41	16,724	89.64
	DDI 외	483	12.42	1,736	10.59	1,932	10.36
합계		3,888	100.00	16,391	100.00	18,656	100.00

### 3. 원재료 및 생산설비

#### 가. 주요 원재료

[기준일: 2026년 03월 31일]

(단위 : 억원)

원재료명	매입액	주요매입처
WAFER 외	1,928	TSMC, SK hynix system ic(Wuxi), 엘지이노텍(주) 등
가공비 외	822	LB세미콘(주), Chipbond 등

당사는 반도체 제조공정을 외주위탁 가공하는 팹리스(Fabless) 업체로 Wafer 매입 비용은 경영실적에 중요한 요소이며 민감한 정보이기 때문에 Wafer 단가 및 가격 변동 추이의 기재를 생략합니다.

#### 나. 생산능력 및 설비

당사는 팹리스(Fabless) 기업으로 반도체 설계 이후의 제조 공정은 외부공정업체를 활용하고 있으며, 미래 성장사업으로 구축한 차량용 방열기관 사업은 당사 시흥캠퍼스(경기도 시흥시 소재)에 3천 평 규모의 공장을 준공하여 2025년 4월부터 방열기관을 양산하고 있습니다. 현재 방열기관 공장의 생산능력(Capacity)은 연 25만 장입니다.

방열기관은 전력소자의 열을 외부로 확산시키기 위해 높은 열 전도성을 갖는 것이 특징이며, 전기차, 신재생에너지 및 산업용 전력기기 등의 고전력·고발열 응용처에서 열 관리의 중요성이 확대됨에 따라 관련 수요가 증가할 것으로 전망되고 있습니다.

#### 다. 외주생산에 관한 사항

당사는 반도체 설계 이후의 제조 공정은 외부공정업체를 활용하고 있습니다. 외주공정은 크게 파운드리(Wafer 위탁생산), OSAT(테스트 및 패키징)으로 구분되며, 생산능력, 기술력 및 거래 안정성 등을 고려하여 외주공정업체를 선정하여 운영하고 있습니다.

## 4. 매출 및 수주상황

### 가. 매출실적

[기준일: 2026년 03월 31일]

(단위 : 억원)

사업부문	매출유형	품목		제28기 1분기	제27기	제26기
시스템 반도체	제품 및 기타	DDI 등	수출	3,873	16,244	18,445
			내수	15	147	211
합계			계	3,888	16,391	18,656

### 나. 판매 경로 및 방법, 전략, 주요 매출처

#### (1) 판매 및 양산 지원 조직

당사는 당분기말 현재 전략마케팅부문 산하에 국내영업담당과 해외영업담당으로 구성된 영업조직을 갖추고 있으며, 해당 영업조직에서 국내외 판매를 담당하고 있습니다.

#### (2) 판매 경로

당사의 국내외 매출은 거래처 주문에 따라 생산 및 판매하는 형태로 이루어져 있으며, 당사는 고객사의 요청에 맞춰 개발 단계에서부터 고객사에서 요구하는 사양 및 특성에 맞게 제품 개발을 수행하고 있으며, 주요 외주업체에서 생산한 후 고객사로 납품되고 있습니다.

구분	판매 경로
국내매출	거래처 주문→(주)LX세미콘(외주생산→출고→납품)
국외매출	

주) 국내매출은 대한민국 내에서 판매되는 매출입니다.

### (3) 판매 전략

당사는 고객 기반 강화 및 신규 고객 확대를 위해 신제품 및 신기술 개발과 차별화된 고객지원을 지속하고 있습니다. 또한 고객사에서 요구하는 사양과 특성에 부합하는 솔루션 제품을 제공함으로써 고객 대응력을 강화하고 시장 지위 제고를 위해 노력하고 있습니다.

### (4) 주요 매출처

단일 외부고객으로부터의 매출액이 당사 매출액의 10% 이상을 차지하는 고객은 2개사(社)이며, 당분기 해당 고객들에 대한 매출액은 각각 2,284억원(전년동기 2,707억원), 857억원(전년동기 1,487억원)입니다.

#### 다. 수주 상황

당사가 생산하는 Display 구동 부품은 Display 패널의 크기 및 특성에 따라 제품 종류가 다양합니다. 주요 패널업체 구매 정책의 특성상 중장기적인 수주계약이 아닌 통상 10주 정도 주기로 필요한 물량의 발주가 이루어지며 수시로 추가 물량이 발주되고 있습니다.

## 5. 위험관리 및 파생거래

연결실체는 금융상품과 관련하여 신용위험, 유동성위험 및 시장위험에 노출되어 있습니다. 연결실체가 노출되어 있는 위험에 대한 정보와 연결실체의 목표, 정책, 위험 평가 및 관리 절차 그리고 자본관리에 대해서는 주식사항에 공시하고 있으며 추가적인 계량적 정보에 대해서도 본 연결재무제표 전반에 걸쳐서 공시되어 있습니다.

#### 가. 신용위험관리

신용위험이란 고객이나 거래 상대방이 금융상품에 대한 계약상의 의무를 이행하지 않아 연결실체가 채무손실을 입을 위험을 의미하며 주로 거래처에 대한 매출채권과 투자자산에서 발생합니다. 채무불이행으로 인한 재무적 손실을 경감시키기 위하여 신용도가 일정 수준 이상인 거래처와 거래하고 있으며, 신용위험 노출 및 거래처의 신용등급을 주기적으로 검토하고 있습니다. 신용위험은 금융기관과의 거래에서도 발생할 수 있으며 이러한 위험을 줄이기 위해 신용등급이 높은 은행들에 대해서만 거래하는 것을 원칙으로 하고 있습니다. 신탁예금 등 신용위험이 발생할 가능성이 많은 예금은 담당 임원의 승인을 득한 후에 신규 거래를 하도록 규정하고 있습니다. 당분기말 연결실체의 신용위험에 대한 노출 정도는 현금 및 현금성 자산, 단기금융상품, 매출채권, 그리고 기타채권을 포함해 최대 9,248억원입니다.

#### 나. 유동성 위험관리

회사에 있어서 적정 유동성 유지 및 관리는 경영상 매우 중요한 사항입니다. 당사는 현재 무차입 경영을 유지하고 있으며 적절한 현금 수준도 확보되어 있습니다. 또한 당사는 주기적인 자금수지 예측, 필요 현금 수준 추정 및 수입, 지출 관리 등을 통하여 적정 유동성 유지 및 관리에 만전을 다하고 있습니다.

이와는 별도로 유동성 위험에 대비하여 항상 조기 유동성 확보를 위하여 금융시장과 원활한

커뮤니케이션을 진행하고 있으며 풍부한 유동성 확보를 위하여 금융기관으로부터 추가적인 차입한도 확보 등을 적극적으로 검토하고 있습니다.

#### **다. 시장위험관리**

시장위험이란 시장가격의 변동으로 인하여 금융상품의 공정가치나 미래현금흐름이 변동할 위험을 의미합니다.

**(1) 환위험**

연결실체는 기능통화인 원화 외의 통화로 표시되는 영업수익 및 영업비용에 대해 환위험에 노출되어 있습니다. 이러한 거래들이 표시되는 주된 통화는 미국 달러(USD) 입니다.

당분기말과 전기말 현재 기능통화 이외의 주된 통화로 표시된 화폐성자산 및 부채의 장부금액은 다음과 같습니다.

(단위 : 백만원)

구분	당분기말	전기말
	USD	USD
외화자산	306,124.4	281,444.8
외화부채	104,349.5	72,882.3

당분기말과 전기말 현재 외화에 대한 원화 환율변동이 손익(법인세반영전)에 미치는 영향은 다음과 같습니다.

(단위 : 백만원)

구분	당분기말	전기말
	(5% 변동시)	(5% 변동시)
USD	±440.2	±28.5

**(2) 이자율위험**

연결실체는 고정이자율 금융상품을 당기손익인식금융상품으로 처리하고 있지 않습니다. 따라서 연결실체의 수익 및 영업 현금흐름은 시장이자율의 변동으로부터 실질적으로 독립적입니다.

## 라. 자본위험관리

연결실체의 자본관리는 계속기업으로서의 존속능력을 유지하는 한편, 자본조달비용을 최소화하여 주주이익을 극대화하며 적절한 자본구조를 유지하는 것을 목표로 하고 있습니다. 연결실체는 부채비율을 기초로 자본을 관리하고 있으며 부채비율은 재무상태표상 총부채를 자본으로 나누어 산출됩니다. 당분기말 현재 연결실체는 34.82%의 적절한 부채비율을 유지하고 있습니다.

## 마. 파생상품 거래현황

### (1) 파생상품

연결실체는 환율 변동에 따른 외화 자산의 공정가치 변동 위험을 회피하기 위하여 일부 외화 매출채권에 대하여 통화선도(Currency Forward) 계약을 체결하여 헷지하고 있습니다.

2026년 1분기말 현재 연결실체는 미달러화(USD) 매출채권에 대하여 위험 회피 목적으로 통화선도 계약을 체결하고 있으며, 관련 자산·부채 장부금액 및 평가손익은 다음과 같습니다.

### ① 위험회피수단의 주요 내역

(단위 : 원)

구분	계약처	계약금액 (단위: 백만)	계약환율	위험회피		계정과목	장부금액	
				시작일	만기일		자산	부채
통화선도	신한은행 외 1	USD 139	1,426.40~1,521.0 0	2025. 12. 15 ~ 2026. 3. 31	2026. 4. 6 ~ 2026. 7. 8	기타금융자산/부채	41,446,500	6,646,681,842
합계							41,446,500	6,646,681,842

### ② 위험회피항목의 주요 내역

(단위 : 원)

위험회피수단	위험회피대상	위험회피대상 장부금액	위험회피대상의 가치변동(세전)
통화선도	매출채권	210,578,764,355	8,089,054,971

### ③ 위험회피회계 적용 결과

(단위 : 원)

구분	파생상품 가치변동(세전)	당기손익 인식 계정과목	위험회피의 비효과적인 부분으로 당기손익으로 인식한 금액
통화선도	(8,089,054,971)	파생상품평가이익/손실	-

주) 해당 위험회피회계 적용 파생상품에서 발생한 손익은 위험회피대상 자산에서 발생한 손익과 위험회피회계 적용 범위 내에서 상쇄됩니다.

## (2) 옵션 계약

당사는 주식회사 뉴라텍 지분 인수와 관련하여 체결한 주요 약정에 근거하여 주식매도청구권(Call Option)과 주식매수청구권(Put Option)을 보유하고 있습니다. 주식회사 뉴라텍의 최대주주 또는 최대주주가 지정하는 제3자는 협의된 계약 체결 후부터 2027년 12월 31일 또는 상장 예비심사청구서 신청 제출일로부터 30일 이전일 중 먼저 도래하는 날까지 당사가 보유한 대상회사 주식 중 90만주를 주당 5,000원에 매도할 것을 청구할 권리를 가지고 있습니다. 또한, 당사는 뉴라텍과의 협의된 계약이 기한 내에 체결되지 않을 경우 당사가 보유한 대상회사 주식 전부 또는 일부를 주당 4,040원에 매수할 것을 청구할 수 있는 권리가 있으며, 체결된 계약의 계약상 의무를 이행하지 않아 계약이 해제 또는 해지된 경우, 뉴라텍 또는 뉴라텍의 최대주주에게 당사가 보유한 대상회사 주식 전부 또는 일부를 주당 5,000원에 매수할 것을 청구할 수 있는 권리를 가지고 있습니다.

## 6. 주요계약 및 연구개발활동

### 가. 경영상의 주요계약 등

공시서류 작성기준일 현재 당사의 재무상태에 중요한 영향을 미치는 비경상적인 중요계약은 존재하지 않습니다.

## 나. 연구개발활동

### (1) 연구개발 담당 조직

당사는 디스플레이용 반도체 및 차세대 디스플레이 기술을 포함한 주력사업과 MCU 및 방열기관/솔루션 등 신사업 분야의 핵심 기술 확보를 목적으로 개발부문 및 연구소 중심의 연구개발 활동을 지속적으로 수행하고 있습니다.

개발부문에서는 주력사업인 디스플레이용 IC와 신사업으로 육성 중인 MCU를 중심으로 향후 1~2년 내 제품화에 필요한 Analog 와 Digital, Software, Physical Design 등 설계 기술 전반을 개발하고, 연구소에서는 화질, 고속 인터페이스 중심의 선행 R&D 기술을 개발하고 있습니다.

방열기관/솔루션 사업 관련 기술의 경우 해당 사업 조직 내 개발 전담 부서에서 연구개발 활동을 수행하고 있습니다.

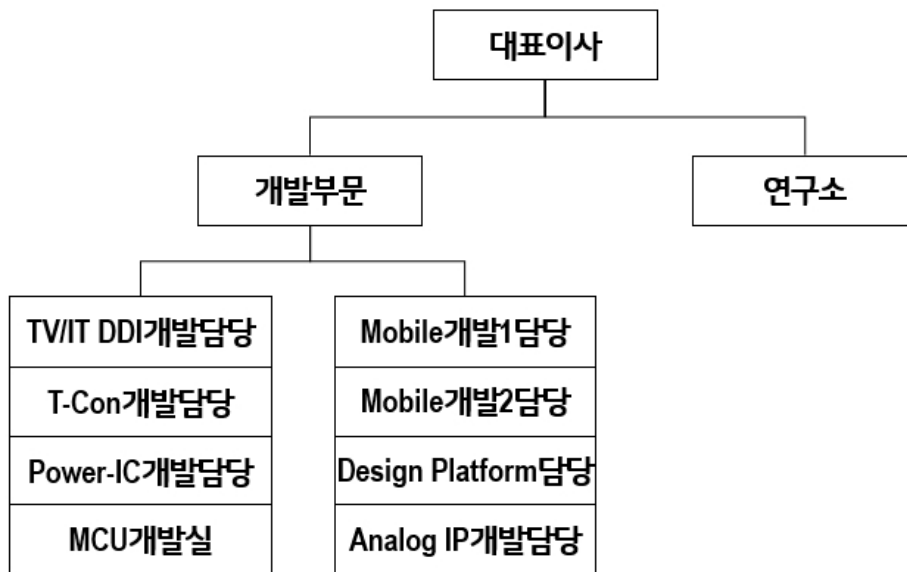

### (2) 연구개발 비용

(단위 : 백만원)

과 목	제28기 1분기	제27기	제26기
연구개발비용 총계	54,939	227,078	231,692
(정부보조금)	(30)	(206)	0

정부보조금 차감 후 연구개발비용 계		54,909	226,872	231,692
회계처리	판매비와 관리비	54,909	226,872	231,692
	제조원가	-	-	-
	개발비(무형자산)	-	-	-
연구개발비 / 매출액 비율(%) [연구개발비용계 ÷ 당기매출액 × 100]		14.1	13.9	12.4

주) 매출액비율은 정부보조금을 차감하기 전의 연구개발비용 지출 총액을 기준으로 산정하였습니다.

### (3) 연구개발 실적

당사는 디스플레이용 부품 전문 회사로 노트북, 모니터, 태블릿 PC와 같은 IT용 부품부터 TV, 모바일 기기용 부품에 이르기까지 디스플레이 전 영역에 걸쳐 다양한 제품 기술력을 확보하고 있습니다.

당사의 주력제품은 Display Driver IC(DDI), Timing Controller(T-CON), Power Management Integrated Circuit(PMIC)이며 Mobile향 P-OLED Display Driver IC, Touch Controller 등으로 제품군을 확대하고 있습니다. 또한, 디스플레이 이외의 응용분야로 기술개발 범위를 확장하여 가전용 및 전장용 시스템반도체 관련 제품을 개발하고 있습니다.

## 7. 기타 참고사항

### 가. 지적재산권 보유 현황

연결실체는 2026년 3월 31일 기준 누적으로 국내특허 1,483건, 해외특허 2,608건을 보유하고 있으며, 주요 특허권의 내용은 다음과 같습니다.

종류	취득일	내용	근거법령	취득소요 인력 / 기간	상용화 여부
특허권	2021-06-03	센싱 데이터 전송 타이밍 조절 방법에 대한 특허로 35년 8월까지 배타적 사용권 보유	특허법	3명 / 5년 10개월	상용화 단계
	2023-04-27	터치패널 수율 향상 알고리즘에 대한 특허로 38년 4월까지 배타적 사용권 보유	특허법	1명 / 5년	상용화 단계
	2026-02-02	LGM 조건에서의 터치 감도 향상 방법에 대한 특허로 40년 12월까지 배타적 사용권 보유	특허법	8명 / 5년 2개월	상용화 예정
	2023-10-04	인트라 인터페이스 적용 Auto EQ에 대한 특허로 38년 12월까지 배타적 사용권 보유	특허법	4명 / 4년 10개월	상용화 단계
	2023-07-03	드라이버 구동 전력 감소 방법에 대한 특허로 38년 7월까지 배타적 사용권 보유	특허법	6명 / 4년 11개월	상용화 단계
	2022-05-02	디스플레이 터치 구동에 대한 특허로 35년 6월까지 배타적 사용권 보유	특허법	4명 / 6년 11개월	상용화 단계
	2010-10-01	디스플레이 인트라 인터페이스 신호 전송에 대한 특허로 28년 10월까지 배타적 사용권 보유	특허법	2명 / 2년	상용화 단계

연결실체는 상기의 중요 특허권 외에도 다수의 특허권을 취득하여 보유 중이며, 이들은 대부분 TV, Mobile, IT Display 등에 관한 특허로 회사의 주력 사업 제품에 쓰이거나 향후 핵심 기능으로 활용될 가능성이 높습니다. 이 외에 전장·가전용 MCU 등 관련 특허들은 디스플레이 외 신사업 진출 시 사업에 대한 보호 역할을 할 수 있습니다.

## 나. 시스템반도체 부문

### (1) 산업의 특성

시스템반도체는 연산 및 제어 등 정보처리 기능을 하는 반도체로 가전, 모바일, 통신, 자동차 등 용도별로 특화된 시장을 형성하고 있습니다. 제품 종류가 다양하여 설계와 생산이 분업화되어 있으며, 칩 구조가 복잡하여 우수 설계인력과 기술역량이 요구되는 특성이 있습니다.

당사의 주요제품인 Display Driver IC(DDI)는 디스플레이 패널 구동에 사용되는 핵심 부품으로 당사는 디스플레이 산업의 업황에 영향을 받습니다.

현재 디스플레이 산업은 LCD 패널에서 OLED 패널로의 전환이 진행되고 있습니다. OLED에는 LCD보다 높은 수준의 기술이 요구되며, 적용 부품 구성에도 차이가 있습니다.

당사는 IT분야의 Display에 적용되는 제품을 시작으로 현재 TV, IT, Mobile 관련 다양한 제품 포트폴리오를 보유하고 있으며, 이를 바탕으로 사업을 전개하고 있습니다.

## (2) 시장의 규모 및 성장성

당사의 주요 제품인 Display Driver IC 시장의 경우, 중장기 패널 Form Factor 변화 등에 의한 신규 수요의 창출을 통해 점진적인 성장이 예상됩니다.

### [DDI 시장 규모]

(단위: 십억달러)	2023	2024	2025	2026(E)	2027(E)	2028(E)	2029(E)
DDI	8.8	8.7	8.9	8.5	8.8	9.0	9.2

출처 : 자사 추정

당사의 전방 산업인 Display 산업의 경우, 중대형(TV/ IT/전장) 패널 부문에서 고해상도 LCD 및 OLED 등 프리미엄 제품 비중 확대로 질적인 성장과 함께 중국 패널업체들의 공격적인 투자로 규모의 성장을 이루고 있습니다.

또한, 소형(스마트폰/스마트워치) 패널 부문에서는 P-OLED 제품 적용 확대 중심의 성장이 지속될 것으로 보입니다.

### [연간 패널 판매 수량]

(Unit : M units)	2023	2024	2025	2026(E)	2027(E)	2028(E)	2029(E)
TV	241.2	242.5	234.5	230.4	234.4	236.8	241.6
Monitor	149.1	153.2	154.6	152.6	156.7	159.1	159.5
Notebook	189.1	195.7	195.1	176.5	187.1	199.8	205.3
Tablet	244.4	255.8	263.4	265.5	268.0	269.1	271.4
Auto	205.1	210.3	235.5	242.2	248.3	253.7	258.0
Large Panel Total	1,028.7	1,057.5	1,083.1	1,067.1	1,094.5	1,118.5	1,135.8
Smartphone	1,266.9	1,304.4	1,337.1	1,269.6	1,293.7	1,309.1	1,313.0
Smartwatch	156.3	152.8	152.0	153.0	152.2	152.2	152.0
VR / AR	10.7	9.8	6.6	8.2	14.2	17.7	21.9
Small Panel Total	1,433.9	1,467.0	1,495.7	1,430.8	1,460.1	1,478.9	1,486.8

출처 : 자사 추정

## ① 중대형(TV/ IT/자동차) Display Driver IC

LCD TV용 Display Driver IC 시장은 글로벌 경기둔화로 전반적인 수요가 정체되는 상황이나, 고주사율, 고해상도 등 하이엔드 TV제품 중심으로 성장이 예상됩니다.

또한 OLED TV용 Display IC 시장은 현재까지는 OLED TV 패널을 양산 중인 업체 수가 제한적이어서 시장 규모가 크지 않은 편입니다. OLED TV용 Display Driver IC는 LCD 제품과는 달리 구동 기술 외에 패널 보상 기술이 핵심이기 때문에 이에 대한 경쟁력을 보유한 업체들이 시장을 선도할 것으로 보입니다.

IT 제품은 일부 프리미엄 브랜드를 중심으로 해상도를 높이고 터치패널을 활용하는 등 새로운 기능을 더하는 방식으로 부가가치를 높이고 있습니다. 또한, 패널사들의 8.6세대 OLED 랩 투자와 함께 OLED로의 시장 전환을 준비하고 있습니다.

## ② 소형(스마트폰/스마트워치) Display Driver IC

스마트폰 시장은 성숙화 단계에 접어들었습니다. 스마트폰 패널 시장규모는 2022년약 14억 대 수준이었으나, 2023년 13억대 수준으로 감소하며 2029년까지 13억 대 수준의 시장규모가 유지될 것으로 예상됩니다. 선진국 스마트폰 시장의 경우 이머징 시장 대비 성장이 낮을 것으로 예상되며, 이머징 시장의 성장이 전체 스마트폰 시장의 성장을 이끌고 있습니다.

주요 글로벌 세트 업체들은 신규 수요 창출을 위해 적극적인 Form Factor 진화 전략을 추진하고 있어 P-OLED 패널을 탑재한 스마트폰 비중이 지속 증가하고 있습니다. 현재 국내 패널업체와 중국 패널업체 간 기술격차로 P-OLED 시장은 국내 패널업체가 선도하고 있지만, 중국 패널업체들의 Capacity 확장에 따라 P-OLED 패널 시장 내 중국 업체의 점유율은 점진적으로 증가할 것으로 예상됩니다.

### (3) 경기변동의 특성 및 경쟁요소

Display 부품 시장의 핵심 경쟁요소는 원천기술을 바탕으로 기술경쟁력을 강화함은 물론 Display의 발전과 더불어 초기 단계에서의 시장 진입입니다. 신기술이 적용된 새로운 시장에서 의미 있는 점유율을 확보함으로써 기술경쟁력을 통한 차별화를 통해 진입 장벽을 만드는 것입니다.

Display 산업은 기술 및 자본 집약적 특성과 규모의 경제가 동시에 필요한 분야로 기술적 완성도가 높아져 갈수록 진입 장벽도 함께 높아지는 특성이 있습니다. 과거 패널 생산 업체들 사이 치열한 경쟁을 통해 공급능력이 향상하였고 수요의 증가와 맞물려 Display 산업 전반에 걸쳐 높은 성장률을 기록했습니다. 그러나 최근에는 시장 성숙도 상승 및 제한적인 수요 등의 영향으로 성장세가 둔화되는 양상이 나타나고 있습니다.

당사는 LCD에서 OLED로 변화하는 시장 변화에 대응하기 위하여 관련 기술개발을 추진하고 있습니다.

### (4) 시장점유율

시장 조사기관인 Omdia의 자료(Display Driver IC Market, 2026.04)에 따르면 2025년 기준, 당사는 Display Driver IC 업체 기준 Top 3를 차지하고 있습니다. 최근 매출 규모 자체보다는 새로운 기술에 대한 경쟁력 확보가 회사의 경쟁우위를 평가하는 중요한 기준으로 자리 잡고 있는 만큼, 당사는 패널 및 세트 고객사와의 긴밀한 협력을 통해 OLED 및 P-OLED 등 프리미엄 시장 관련 사업을 전개하고 있으며, 디스플레이 외에도 가전, 자동차 등으로 적용 영역을 확대하고 있습니다.

### (5) 회사의 강점

당사는 디스플레이 시스템 반도체 핵심 부품을 공급하고 있으며, 수입의존도가 높았던 일부 제품의 국산화를 통해 국내 전방업체들의 안정적인 부품 조달과 가격경쟁력 강화에 기여하고 있습니다. 또한 끊임없는 기술 개발을 통하여 고객사 맞춤형 프리미엄 제품을 제공함으로써 고객사의 시장 선도를 적극 지원하고 있습니다. 전방업체와의 신뢰를 기반으로 한 상생전략은 당사의 큰 경쟁력으로 작용하고 있습니다.

이를 통해 신제품 개발부터 공급에 이르기까지 타 업체보다 시장 변화에 신속하고 유연하게 대처할 수 있는 기술 대응력을 확보해 왔습니다. 이에 당사는 독자적인 설계 기술력을 바탕으로 국내·외 고객사 확보를 통해 고객 다변화를 이루어 나가고 있습니다.

### 다. 신규사업 관련 내용과 전망

당사는 디스플레이 구동기술과 시스템반도체 설계역량을 기반으로 MCU 및 방열 기술 중심으로 사업을 다각화하고 있으며, 기존 가전·IT 시장을 넘어, 전장, AI, 전기·전자 분야 등으로 적용영역을 확대해 나가고 있습니다.

MCU(Micro Controller Unit)사업의 경우, 국내 가전용 시장을 중심으로 수요를 확보하여 외부시장 확대를 목표로 사업기반을 구축하고 있습니다. 또한, 자동차 산업의 전동화 및 SDV(Software-Defined Vehicle) 확산에 따른 전장용 반도체 시장수요는 지속적으로 증가할 것으로 예상됨에 따라, 당사는 전장분야에서 요구되는 신뢰성, 품질 및 고객 요구사항 등

을 고려하여 관련 제품 개발과 사업기회 확보를 추진하고 있습니다.

방열기판은 전력반도체의 동작 수명 및 안정성에 큰 영향을 주는 핵심 소재로, 절연성 세라믹(알루미나, 질화규소, 질화알루미늄) 기판에 Cu(구리)를 접합한 형태를 가지고 있습니다. 방열기판은 차량용 인버터 및 전장부품, 재생에너지, 가전 등에 주로 적용되며, 해당 응용처에서 열 관리의 중요성이 확대됨에 따라 관련 시장은 당사 추정 기준 '26년~'30년 CAGR 6% 수준의 성장이 예상됩니다.

한편, AI의 확산과 프리미엄 전기·전자제품 수요 증가로 인해 발열 밀도가 지속적으로 증가함에 따라 열 관리의 중요성이 부각되고 있습니다. 이에 당사는 방열기판 양산을 통해 축적한 기술력과 제조 경험을 기반으로 전기·전자제품 및 서버 등 방열이 필요한 제품군으로 적용 가능성을 검토하고 있습니다.

### III. 재무에 관한 사항

#### 1. 요약재무정보

##### 가. 요약연결재무정보

당사의 제28기 1분기 연결재무제표는 한국채택국제회계기준으로 작성되었으며 외부감사인의 검토를 받았습니다. 비교표시된 제27기, 제26기 연결재무제표는 한국채택국제회계기준으로 작성되었습니다.

(단위 : 백만원)

구 분	제28기 1분기	제27기	제26기
	2026년 3월 31일	2025년 12월 31일	2024년 12월 31일
[유동자산]	1,178,891	1,062,106	1,124,302
· 당좌자산	977,917	868,805	912,862
· 재고자산	200,974	193,301	211,440
[비유동자산]	322,665	337,738	375,500
· 유형자산	149,296	144,688	148,750
· 무형자산	79,778	81,730	84,392
· 기타비유동자산	93,591	111,320	142,358
자산총계	1,501,556	1,399,844	1,499,802
[유동부채]	349,888	240,342	351,838
[비유동부채]	37,895	33,895	68,377
부채총계	387,783	274,237	420,215
[자본금]	8,132	8,132	8,132
[자본잉여금]	76,343	76,343	76,343
[기타자본항목]	1,289	(243)	152
[이익잉여금]	1,028,009	1,041,375	994,960
[비지배지분]	-	-	-
자본총계	1,113,773	1,125,607	1,079,587
	(2026년 1월 1일~ 2026년 3월 31일)	(2025년 1월 1일~ 2025년 12월 31일)	(2024년 1월 1일~ 2024년 12월 31일)
매출액	388,770	1,639,071	1,865,622
영업이익	20,594	108,856	167,077
당기순이익	11,218	82,633	130,509
· 지배기업소유주지분	11,218	82,633	130,509
· 비지배지분	-	-	-
기본주당순이익(원)	690	5,081	8,024
희석주당순이익(원)	690	5,081	8,024
연결에 포함된 회사수	4개	4개	4개

## 나. 요약재무정보

당사의 제28기 1분기 재무제표는 한국채택국제회계기준으로 작성되었으며 외부감사인의 검토를 받았습니다. 비교표시된 제27기, 제26기 재무제표는 한국채택국제회계기준으로 작성되었습니다.

(단위 : 백만원)

구 분	제28기 1분기	제27기	제26기
	2026년 3월 31일	2025년 12월 31일	2024년 12월 31일
[유동자산]	1,168,426	1,052,637	1,115,610
· 당좌자산	967,452	859,336	904,170
· 재고자산	200,974	193,301	211,440
[비유동자산]	322,311	333,635	369,576
· 유형자산	142,536	138,969	143,762
· 무형자산	79,129	81,065	83,524
· 기타비유동자산	100,646	113,601	142,290
자산총계	1,490,737	1,386,272	1,485,186
[유동부채]	349,306	239,743	350,524
[비유동부채]	35,635	32,373	66,787
부채총계	384,941	272,116	417,311
[자본금]	8,132	8,132	8,132
[자본잉여금]	76,343	76,343	76,343
[기타자본항목]	(381)	(381)	(381)
[이익잉여금]	1,021,702	1,030,062	983,781
자본총계	1,105,796	1,114,156	1,067,875
종속·관계·공동기업 투자 자주식의 평가방법	원가법	원가법	원가법
	(2026년 1월 1일~ 2026년 3월 31일)	(2025년 1월 1일~ 2025년 12월 31일)	(2024년 1월 1일 ~ 2024년 12월 31일)
매출액	388,770	1,639,071	1,865,622
영업이익	19,927	105,577	164,117
당기순이익	16,224	82,499	129,169
기본주당순이익(원)	998	5,072	7,942
희석주당순이익(원)	998	5,072	7,942

## 2. 연결재무제표

### 2-1. 연결 재무상태표 연결 재무상태표

제 28 기 1분기말 2026.03.31 현재

제 27 기말 2025.12.31 현재

(단위 : 원)

	제 28 기 1분기말	제 27 기말
자산		
유동자산	1,178,891,262,237	1,062,105,944,395
현금및현금성자산 (주5,6)	261,845,789,861	178,168,748,471
단기금융상품 (주5,7)	280,460,993,218	270,433,128,712
매출채권 (주5,8,29)	365,919,335,912	354,752,505,821
기타채권 (주5,8,29)	8,645,535,097	5,842,628,642
기타유동자산 (주10)	61,004,301,856	57,148,045,525
기타유동금융자산 (주5,9)	41,446,500	2,460,241,051
재고자산 (주11)	200,973,859,793	193,300,646,173
비유동자산	322,664,684,847	337,737,532,090
장기기타채권 (주5,8,28)	7,880,226,955	8,091,937,574
관계기업 및 공동기업투자자산 (주12)	44,873,151,256	49,873,865,931
유형자산 (주13)	111,530,185,871	112,616,342,337
사용권자산 (주15)	37,765,911,519	32,071,105,147
무형자산 (주14)	79,777,425,213	81,730,493,645
기타비유동자산 (주10)	13,071,911,729	19,924,538,763
기타비유동금융자산 (주5,9)	6,000,000,000	6,000,000,000
순확정급여자산 (주25)	5,952,183,463	8,322,180,994
이연법인세자산	15,813,688,841	19,107,067,699
자산총계	1,501,555,947,084	1,399,843,476,485
부채		
유동부채	349,887,560,485	240,341,464,360
매입채무 (주5,16,29)	204,941,516,619	114,089,548,225
기타채무 (주5,16,29)	93,465,303,864	77,431,644,260
기타유동부채 (주17)	25,941,395,965	28,845,047,210
기타유동금융부채 (주5,9)	6,646,681,842	1,818,844,164
리스부채 (주5)	9,442,644,689	8,191,728,920
당기법인세부채	9,450,017,506	9,964,651,581
비유동부채	37,895,554,432	33,895,447,543
기타비유동채무 (주5,16)	2,601,719,772	2,609,889,895
기타비유동부채 (주17)	6,691,533,539	6,990,880,859
리스부채 (주5)	28,600,261,058	24,292,742,544
이연법인세부채	2,040,063	1,934,245
부채총계	387,783,114,917	274,236,911,903
자본		

지배기업의 소유주에게 귀속되는 자본	1,113,772,832,167	1,125,606,564,582
자본금 (주1,18)	8,132,150,000	8,132,150,000
자본잉여금 (주18)	76,343,170,500	76,343,170,500
기타자본항목 (주19)	1,289,051,800	(243,533,650)
이익잉여금 (주20)	1,028,008,459,867	1,041,374,777,732
비지배지분	0	0
자본총계	1,113,772,832,167	1,125,606,564,582
부채 및 자본 총계	1,501,555,947,084	1,399,843,476,485

## 2-2. 연결 손익계산서

### 연결 손익계산서

제 28 기 1분기 2026.01.01 부터 2026.03.31 까지

제 27 기 1분기 2025.01.01 부터 2025.03.31 까지

(단위 : 원)

	제 28 기 1분기		제 27 기 1분기	
	3개월	누적	3개월	누적
매출액 (주24,29)	388,770,292,280	388,770,292,280	476,232,791,196	476,232,791,196
매출원가 (주24,29)	272,420,140,245	272,420,140,245	313,855,296,470	313,855,296,470
매출총이익	116,350,152,035	116,350,152,035	162,377,494,726	162,377,494,726
판매비와 관리비 (주24,29)	95,756,417,546	95,756,417,546	102,686,943,352	102,686,943,352
영업이익	20,593,734,489	20,593,734,489	59,690,551,374	59,690,551,374
금융수익 (주22)	4,283,440,639	4,283,440,639	6,150,326,913	6,150,326,913
금융비용 (주22)	12,178,024,778	12,178,024,778	5,430,699,208	5,430,699,208
기타영업외수익 (주23)	14,635,292,493	14,635,292,493	6,058,025,500	6,058,025,500
기타영업외비용 (주23)	6,296,214,725	6,296,214,725	7,515,294,585	7,515,294,585
지분법손익 (주12)	(5,654,133,152)	(5,654,133,152)	(1,000,351,325)	(1,000,351,325)
법인세비용차감전순이익	15,384,094,966	15,384,094,966	57,952,558,669	57,952,558,669
법인세비용 (주26)	4,165,837,631	4,165,837,631	12,595,448,842	12,595,448,842
분기순이익	11,218,257,335	11,218,257,335	45,357,109,827	45,357,109,827
분기순이익의 귀속				
지배기업소유주지분	11,218,257,335	11,218,257,335	45,357,109,827	45,357,109,827
비지배지분	0	0	0	0
주당이익 (주21)				
기본주당순이익 (단위 : 원)	690	690	2,789	2,789
희석주당순이익 (단위 : 원)	690	690	2,789	2,789

## 2-3. 연결 포괄손익계산서

### 연결 포괄손익계산서

제 28 기 1분기 2026.01.01 부터 2026.03.31 까지

제 27 기 1분기 2025.01.01 부터 2025.03.31 까지

(단위 : 원)

	제 28 기 1분기		제 27 기 1분기	
	3개월	누적	3개월	누적
분기순이익	11,218,257,335	11,218,257,335	45,357,109,827	45,357,109,827
기타포괄손익	1,344,460,250	1,344,460,250	194,560,489	194,560,489
후속기간에 당기손익으로 재분류되지 않는 항목	6,650,712	6,650,712	(454,990,463)	(454,990,463)
확정급여제도의 재측정요소 (주25)	(188,125,200)	(188,125,200)	(5,492,043)	(5,492,043)
지분법자본변동	194,775,912	194,775,912	(449,498,420)	(449,498,420)
후속기간에 당기손익으로 재분류될 수 있는 항목	1,337,809,538	1,337,809,538	649,550,952	649,550,952
해외사업환산손익	879,166,973	879,166,973	97,077,325	97,077,325
지분법자본변동	458,642,565	458,642,565	552,473,627	552,473,627
분기총포괄이익	12,562,717,585	12,562,717,585	45,551,670,316	45,551,670,316
분기총포괄이익의 귀속				
지배기업소유주지분	12,562,717,585	12,562,717,585	45,551,670,316	45,551,670,316
비지배지분	0	0	0	0

## 2-4. 연결 자본변동표

연결 자본변동표

제 28 기 1분기 2026.01.01 부터 2026.03.31 까지

제 27 기 1분기 2025.01.01 부터 2025.03.31 까지

(단위 : 원)

	자본						비지배지분	자본 합계	
	지배기업의 소유주에게 귀속되는 부분					비지배지분			자본 합계
	자본금	자본잉여금	기타자본항목	이익잉여금	지배기업의 소유주에게 귀속되는 부분 합계				
2025.01.01 (기초자본)	8,132,150,000	76,343,170,500	151,598,197	994,959,607,809	1,079,586,526,506	0	1,079,586,526,506		
분기순이익	0	0	0	45,357,109,827	45,357,109,827	0	45,357,109,827		
확정급여제도의 재측정요소	0	0	0	(5,492,043)	(5,492,043)	0	(5,492,043)		
해외사업환산손익	0	0	97,077,325	0	97,077,325	0	97,077,325		
지분법자본변동	0	0	102,975,207	0	102,975,207	0	102,975,207		
연차배당	0	0	0	(39,034,320,000)	(39,034,320,000)	0	(39,034,320,000)		
2025.03.31 (분기말금액)	8,132,150,000	76,343,170,500	351,650,729	1,001,276,905,593	1,086,103,876,822	0	1,086,103,876,822		
2026.01.01 (기초자본)	8,132,150,000	76,343,170,500	(243,533,650)	1,041,374,777,732	1,125,606,564,582	0	1,125,606,564,582		
분기순이익	0	0	0	11,218,257,335	11,218,257,335	0	11,218,257,335		
확정급여제도의 재측정요소	0	0	0	(188,125,200)	(188,125,200)	0	(188,125,200)		
해외사업환산손익	0	0	879,166,973	0	879,166,973	0	879,166,973		
지분법자본변동	0	0	653,418,477	0	653,418,477	0	653,418,477		
연차배당	0	0	0	(24,396,450,000)	(24,396,450,000)	0	(24,396,450,000)		
2026.03.31 (분기말금액)	8,132,150,000	76,343,170,500	1,289,051,800	1,028,008,459,867	1,113,772,832,167	0	1,113,772,832,167		

## 2-5. 연결 현금흐름표

연결 현금흐름표

제 28 기 1분기 2026.01.01 부터 2026.03.31 까지

제 27 기 1분기 2025.01.01 부터 2025.03.31 까지

(단위 : 원)

	제 28 기 1분기	제 27 기 1분기
영업활동으로 인한 현금흐름	100,655,950,793	124,803,622,297
영업에서 창출된 현금흐름	100,637,366,024	129,276,638,277
분기순이익	11,218,257,335	45,357,109,827
조정사항 (주27)	19,126,494,370	23,262,379,033

영업활동으로 인한 자산 부채의 변동 (주27)	70,292,614,319	60,657,149,417
이자의 수령	1,747,492,897	1,455,328,136
이자의 지급	(398,707,239)	(253,572,264)
법인세의 납부	(1,330,200,889)	(5,674,771,852)
투자활동으로 인한 현금흐름	(15,428,903,725)	(5,218,345,692)
단기금융상품의 증가	(90,004,036,164)	(20,435,798,000)
단기금융상품의 감소	80,000,000,000	30,000,000,000
기타채권의 증가	(57,203,435)	(39,360,476)
기타채권의 감소	1,254,505,218	381,135,816
유형자산의 취득	(5,220,025,866)	(6,099,853,546)
유형자산의 처분	(34,794,888)	357,500,000
무형자산의 취득	(1,367,348,590)	(3,381,969,486)
기타금융자산의 취득	0	(6,000,000,000)
재무활동으로 인한 현금흐름	(2,633,911,465)	(2,693,256,113)
리스부채의 상환 (주27)	(2,633,911,465)	(2,693,256,113)
현금및현금성자산의 증가(감소)	82,593,135,603	116,892,020,492
기초의 현금및현금성자산	178,168,748,471	238,812,527,045
외화표시 현금및현금성자산의 환율변동효과	1,083,905,787	203,817,623
분기말의 현금및현금성자산	261,845,789,861	355,908,365,160

### 3. 연결재무제표 주석

#### 1. 일반사항 (연결)

주식회사 LX세미콘(이하 "지배기업")과 종속기업(이하 지배기업과 종속기업을 일괄하여 "연결실체")의 일반적인 사항은 다음과 같습니다.

##### 1.1 회사의 개요

##### (1) 지배기업의 개요

지배기업은 FPD(Flat Panel Display) 반도체 IC 설계 및 제조를 목적으로 1999년 11월 11일에 설립되었으며 대전광역시 유성구 테크노 2로 222에 소재하고 있습니다. 지배기업은 2001년 10월 19일에 한국산업기술진흥회로부터 기술개발촉진법 제16조 및 동법 시행령 제 15조 제1항에 의해 기업부설연구소 인증서를 받았으며 2011년 10월 23일에 대덕연구개발특구 등의 육성에 관한 특별법 제9조 제1항의 규정에 의해 첨단기술기업으로 지정되었습니다.

지배기업은 2010년 6월 8일에 주식을 코스닥시장에 상장한 이후, 2021년 7월 1일 회사명을 주식회사 실리콘웍스에서 주식회사 LX세미콘으로 변경하였으며, 2022년 11월 3일자로 코스닥시장에서 상장 폐지하고 유가증권시장으로 이전상장하였습니다. 당분기말 현재 지배기업의 자본금은 8,132,150천원(발행주식수 16,264,300주, 수권주식수 50,000,000주)입니다.

당분기말 현재 지배기업의 주주현황은 다음과 같습니다.

(단위: 주)			
주주명	소유 주식수	지분율	비고
(주)LX홀딩스	5,380,524	33.08%	최대주주

기타	10,883,776	66.92%	-
합 계	16,264,300	100%	

(2) 당분기말과 전기말 현재 연결대상 종속기업 개요

회사명	소재지	주요 영업활동	결산월	당분기말 지배지분율	전기말 지배지분율
LX Semicon U.S.A., Inc	미국	반도체제조설계	12월	100%	100%
LX Semicon China Co., Ltd.	중국	반도체제조설계	12월	100%	100%
LX Semicon Japan Co., Ltd.	일본	반도체제조설계	12월	100%	100%
LX Semicon Taiwan Co., Ltd.	대만	반도체제조설계	12월	100%	100%

당분기 중 신규로 연결에 포함되거나 연결에서 제외된 기업은 없습니다.

(3) 종속기업의 요약 재무정보

연결대상 종속기업의 당분기말 및 전기말 현재 요약 재무상태표와 각 회계기간의 요약포괄손익계산서는 다음과 같습니다.

(단위: 원)						
회사명	당분기말			당분기		
	자산	부채	자본	매출	당기순손익	총포괄손익
LX Semicon U.S.A., Inc	3,162,654,617	1,326,765,105	1,835,889,512	1,179,746,832	55,726,815	149,803,407
LX Semicon China Co., Ltd.	13,454,506,875	2,509,780,009	10,944,726,866	4,230,221,859	325,949,321	1,013,018,045
LX Semicon Japan Co., Ltd.	3,689,635,530	1,304,170,875	2,385,464,655	1,562,847,468	52,469,204	124,929,986
LX Semicon Taiwan Co., Ltd.	1,396,311,570	463,946,502	932,365,068	273,397,568	13,110,081	38,670,956

(단위: 원)						
회사명	전기말			전분기		
	자산	부채	자본	매출	당기순손익	총포괄손익
LX Semicon U.S.A., Inc	1,921,486,429	235,400,324	1,686,086,105	1,224,799,428	63,653,276	60,617,494
LX Semicon China Co., Ltd.	13,032,405,285	3,100,696,464	9,931,708,821	4,298,258,979	345,374,887	366,820,189
LX Semicon Japan Co., Ltd.	3,743,780,321	1,483,245,652	2,260,534,669	2,313,792,421	127,125,220	217,254,039
LX Semicon Taiwan Co., Ltd.	1,439,948,831	546,254,719	893,694,112	392,531,657	18,866,716	7,405,702

## 2. 재무제표 작성 기준 및 중요한 회계정책 (연결)

### (1) 분기연결재무제표 작성기준

연결실체의 연결재무제표는 연차재무제표가 속하는 기간의 일부에 대하여 기업회계기준서 제 1034호 '중간재무보고'를 적용하여 작성하는 요약중간재무제표입니다. 동 요약중간재무제표에 대한 이해를 위해서는 한국채택국제회계기준에 따라 작성된 2025년 12월 31일자로 종료하는 회계연도에

대한 연차연결재무제표를 함께 이용하여야 합니다.

중간재무제표의 작성에 적용된 중요한 회계정책은 아래에서 설명하는 기준서나 해석서의 도입과 관련된 영향 및 아래 3)에 기재된 내용을 제외하고는 2025년 12월 31일로 종료하는 회계연도에 대한 연차연결재무제표 작성시 채택한 회계정책과 동일합니다.

1) 당분기부터 새로 도입된 기준서 및 해석서와 그로 인한 회계정책 변경의 내용은 다음과 같습니다.

- 기업회계기준서 제1109호 '금융상품', 제1107호 '금융상품: 공시' 개정

실무에서 제기된 의문에 대응하고 새로운 요구사항을 포함하기 위해 기업회계기준서제1109호 '금융상품'과 제1107호 '금융상품: 공시'가 개정되었습니다.

- 특정 기준을 충족하는 경우, 결제일 전에 전자지급시스템을 통해 금융부채가 결제된 것으로(제거된 것으로) 간주할 수 있도록 허용
- 금융자산이 원리금 지급만으로 구성되어 있는지의 기준을 충족하는지 평가하기 위한 추가 지침을 명확히 하고 추가함
- 계약상 현금흐름의 시기나 금액을 변경시키는 계약조건이 기업에 미치는 영향과 기업이 노출되는 정도를 금융상품의 각 종류별로 공시
- FVOCI 지정 지분상품에 대한 추가 공시

해당 기준서의 개정이 연결재무제표에 미치는 중요한 영향은 없습니다.

- 한국채택국제회계기준 연차개선 Volume 11

한국채택국제회계기준 연차개선 Volume 11은 2026년 1월 1일 이후 시작하는 회계연도부터 적용됩니다.

- 기업회계기준서 제1101호 '한국채택국제회계기준의 최초채택': K-IFRS 최초 채택시 위험회피회계 적용
- 기업회계기준서 제1107호 '금융상품: 공시': 제거 손익, 실무적용지침
- 기업회계기준서 제1109호 '금융상품': 리스부채의 제거 회계처리와 거래가격의 정의
- 기업회계기준서 제1110호 '연결재무제표': 사실상의 대리인 결정
- 기업회계기준서 제1007호 '현금흐름표': 원가법

해당 기준서의 개정이 연결재무제표에 미치는 중요한 영향은 없습니다.

- 기업회계기준서 제1109호 '금융상품', 제1107호 '금융상품: 공시' 개정 - 자연에 의존하는 전력과 관련된 계약

전력 생산의 원천이 통제할 수 없는 자연 조건(예: 날씨)에 의존하기 때문에 기업이 기초 전력량의 변동성에 노출되는 계약으로 자연에 의존하는 전력과 관련된 계약을 정의하고, '자연에 의존하는 전력을 매입 또는 매도하는 계약'이 자가 사용 예외의 평가 대상임을 명확히 하였습니다. 또한, 자연에 의존하는 '예상 전력거래의 변동 가능 명목수량'을 '위험회피대상항목'으로 지정할 수 있게 하는 등 위험회피회계 요건을 변경하고, 관련 공시를 추가하였습니다.

해당 기준서의 개정이 연결재무제표에 미치는 중요한 영향은 없습니다.

2) 제정·공표되었으나 아직 시행일이 도래하지 않아 적용하지 아니한 한국채택국제회계기준은 다음과 같습니다.

- 기업회계기준서 제1118호 '재무제표 표시와 공시' 제정

기업회계기준서 제1118호 '재무제표 표시와 공시'는 기업회계기준서 제1001호 '재무제표 표시'를 대체합니다. 제1118호는 손익계산서를 중심으로 정보이용자에게 기업의 성과를 분석하고 비교하는데 유용한 정보를 제공하여 유사 기업 간 재무성과의 비교가능성을 향상시킬 것으로 예상됩니다.

제1118호는 2027년 1월 1일 이후 최초로 시작되는 회계연도부터 적용해야 하며, 조기적용이 허용됩니다. 기업은 기업회계기준서 제1008호 '회계정책, 회계추정치 변경과 오류'에 따라 이 기준서를 소급 적용해야 하므로 2026년 12월 31일로 종료되는 회계연도의 비교정보는 제1118호에 따라 재작성됩니다.

연결실체가 제1118호를 적용하여 재무제표를 작성하는 경우 현행 재무제표와 유의적인 차이를 발생시킬 것으로 예상되는 주요 회계정책은 다음과 같습니다. 이러한 부분은 향후 발생할 모든 차이를 포함한 것은 아니며 추가적인 분석결과에 따라 변경될 수 있습니다.

[손익계산서 표시 등 변경]

제1118호는 손익계산서에 포함된 모든 수익과 비용을 영업 범주, 투자 범주, 재무 범주, 법인세 범주, 중단영업 범주의 다섯 가지 범주 중 하나로 분류하도록 합니다. 동 기준서는 투자, 재무, 법인세, 중단영업으로 분류되지 않은 모든 수익과 비용을 영업 범주로 분류하며 영업손익을 잔여 개념의 손익으로 정의하고 있습니다.

연결실체는 수익과 비용의 범주 분류를 위하여 주된 사업활동을 평가하여야 하며, 연결실체가 특정 유형의 자산 투자 또는 고객에 대한 금융제공을 주된 사업활동으로 영위하는 경우 해당 사업활동이 주된 사업활동이 아니었다면 투자 또는 재무 범주로 분류하였을 일부 수익과 비용을 영업 범주로 분류합니다.

이에 따른 영업손익은 수익에서 매출원가 및 판매비와관리비를 차감한 것으로 정의되는 현행 기업회계기준서 제1001호에 따른 영업손익과는 유의적인 차이가 있습니다. 제1118호는 현행 기업회계기준서 제1001호에 따라 산정된 영업손익을 주석으로 공시할 것을 요구하고 있으며, 제1118호에 따른 영업손익과 현행 기업회계기준서 제1001호에 따른 영업손익과의 차이 조정내역도 주석으로 공시해야 합니다.

또한, 제1118호는 손익계산서에 영업 범주로 분류되는 모든 수익과 비용으로 구성되는 '영업손익', 영업손익과 투자 범주로 분류된 모든 수익과 비용으로 구성되는 '재무손익및법인세비용차감전손익', 그리고 '당기순손익'을 표시하도록 요구하고 있습니다. 다만, 연결실체가 주된 사업활동으로 고객에게 금융을 제공하는 경우 회계정책 선택에 따라 '재무손익및법인세비용차감전손익' 표시는 적용되지 않을 수 있습니다.

[경영진이 정의한 성과측정치 공시 도입]

제1118호는 경영진이 정의한 성과측정치를 기업이 재무제표와 구분하여 공개적인 의사소통에 사용하고, 기업 전체의 재무성과 측면에 대한 경영진의 견해를 재무제표 이용자에게 전달하기 위해 사용

하며, 제1118호 문단 118에서 열거하지 않거나 기업회계기준서에서 표시·공시를 명시적으로 요구하지 않는 수익과 비용의 중간합계로 정의하고 이와 관련된 공시 요구사항을 새롭게 도입하였습니다.

경영진이 정의한 성과측정치에 있는 경우 해당 지표를 보고하는 이유, 해당 지표의 산정 방법, 해당 지표와 제1118호에서 명시하는 가장 직접적으로 비교가능한 중간합계와의 조정내역, 각 조정항목의 법인세 효과, 비지배지분에 미치는 효과 등을 공시하여야 합니다.

[현금흐름 분류 등 변경]

한편, 제1118호의 제정에 따라 기업회계기준서 제1007호 '현금흐름표'에 대한 일부 개정이 이루어졌으며, 동 개정에 따라 간접법에 따른 영업활동현금흐름 산정의 출발점이 당기순손익에서 영업손익으로 변경되었고, 이자 및 배당 관련 현금흐름에 대한 분류 선택권이 삭제되었습니다.

연결실체는 동 개정으로 인해 연결재무제표에 미치는 영향을 검토 중에 있습니다.

3) 법인세비용 : 중간기간의 법인세비용은 전체 회계연도에 대해서 예상되는 최선의 가중평균연간법인세율, 즉 추정평균연간유효법인세율을 중간기간의 세전이익에 적용하여 계산합니다.

연결실체의 직전연도 전체 회계기간을 기준으로 한 연결매출액은 필라2 법인세의 매출액요건을 충족하고 있으나, 연결실체는 필라2 적용제외조건에 해당됩니다. 따라서 필라2가 연결실체의 법인세에 미치는 영향은 없으며, 이와 관련하여 당분기에 인식한 당기법인세는 없습니다.

3. 중요한 판단과 추정불확실성의 주요 원천 (연결)

중간재무제표를 작성함에 있어 경영진은 연결재무제표에 인식되는 금액에 유의적인 영향을 미치는 판단을 하여야 하며(추정과 관련된 사항은 제외), 다른 자료로부터 쉽게 식별할 수 없는 자산과 부채의 장부금액에 대한 추정 및 가정을 하여야 합니다. 추정치와 관련 가정은 과거 경험 및 관련이 있다고 여겨지는 기타 요인에 근거합니다. 또한 실제 결과는 이러한 추정치들과 다를 수도 있습니다.

중간재무제표 작성을 위해 연결실체의 회계정책의 적용과정에서 내린 중요한 판단과 추정불확실성의 주요원천에 대한 내용은 법인세비용을 결정하는데 사용된 추정의 방법을 제외하고는 2025년 12월 31일로 종료하는 회계연도에 대한 연차연결재무제표와 동일합니다.

4. 영업부문 (연결)

주요 고객에 대한 공시

당분기

(단위 : 원)

	주요고객A	주요고객B
보고부문을 식별하기 위하여 사용한 요소에 대한 기술	연결실체는 영업수익을 창출하는 재화나 용역의 성격 및 서비스를 제공하기 위한 자산의 특성 등을 기준으로 최고경영자의 의사결정을 위해 제공되는 수준으로 보고 부문을 구분하며, 그 결과 연결실체를 단일의 보고부문으로 식별하였습니다.	연결실체는 영업수익을 창출하는 재화나 용역의 성격 및 서비스를 제공하기 위한 자산의 특성 등을 기준으로 최고경영자의 의사결정을 위해 제공되는 수준으로 보고 부문을 구분하며, 그 결과 연결실체를 단일의 보고부문으로 식별하였습니다.

주요 고객에 대한 정보	연결실체의 매출액 중 10% 이상을 차지하는 단일 외부고객	연결실체의 매출액 중 10% 이상을 차지하는 단일 외부고객
수익(매출액)	228,384,651,274	85,737,814,983

전분기

(단위 : 원)

	주요고객A	주요고객B
보고부문을 식별하기 위하여 사용한 요소에 대한 기술	연결실체는 영업수익을 창출하는 재화나 용역의 성격 및 서비스를 제공하기 위한 자산의 특성 등을 기준으로 최고경영자의 의사결정을 위해 제공되는 수준으로 보고부문을 구분하며, 그 결과 연결실체를 단일의 보고부문으로 식별하였습니다.	연결실체는 영업수익을 창출하는 재화나 용역의 성격 및 서비스를 제공하기 위한 자산의 특성 등을 기준으로 최고경영자의 의사결정을 위해 제공되는 수준으로 보고부문을 구분하며, 그 결과 연결실체를 단일의 보고부문으로 식별하였습니다.
주요 고객에 대한 정보	연결실체의 매출액 중 10% 이상을 차지하는 단일 외부고객	연결실체의 매출액 중 10% 이상을 차지하는 단일 외부고객
수익(매출액)	270,707,193,910	148,730,508,736

5-1. 금융상품 - 범주별 금융상품 (연결)

금융자산의 범주별 공시

당분기말

(단위 : 원)

	금융자산, 범주											금융자산, 범주 합계
	당기손익인식금융자산		공정가치평가불 기타포괄손익으로 인식하는 금융자산		상각후원가로 측정하는 금융자산, 범주				파생상품자산		금융자산, 범주 합계	
	금융자산, 분류	금융자산, 분류	금융자산, 분류	금융자산, 분류	금융자산, 분류 합				금융자산, 분류	금융자산, 분류		
지분투자	합계	매출채권	합계	현금및현금성자산	단기금융상품	매출채권	기타채권	계	위험회피목적파생상품자산	합계		
금융자산	6,000,000,000	6,000,000,000	341,098,579,739	341,098,579,739	261,845,789,861	280,460,993,218	24,820,756,173	16,525,762,052	583,653,301,304	41,446,500	41,446,500	930,793,327,543
금융자산, 공정가치	6,000,000,000	6,000,000,000								41,446,500	41,446,500	
공정가치 공시에서 제외된 이유에 대한 기술			장부금액이 공정가치의 합리적인 근사치이므로 공정가치 서열체계 및 측정방법 등 공시에서 제외하였습니다.		장부금액이 공정가치의 합리적인 근사치이므로 공정가치 서열체계 및 측정방법 등 공시에서 제외하였습니다.	장부금액이 공정가치의 합리적인 근사치이므로 공정가치 서열체계 및 측정방법 등 공시에서 제외하였습니다.	장부금액이 공정가치의 합리적인 근사치이므로 공정가치 서열체계 및 측정방법 등 공시에서 제외하였습니다.	장부금액이 공정가치의 합리적인 근사치이므로 공정가치 서열체계 및 측정방법 등 공시에서 제외하였습니다.				

전기말

(단위 : 원)

	금융자산, 범주											금융자산, 범주 합계
	당기손익인식금융자산		공정가치평가불 기타포괄손익으로 인식하는 금융자산		상각후원가로 측정하는 금융자산, 범주				파생상품자산		금융자산, 범주 합계	
	금융자산, 분류	금융자산, 분류	금융자산, 분류	금융자산, 분류	금융자산, 분류 합				금융자산, 분류	금융자산, 분류		
지분투자	합계	매출채권	합계	현금및현금성자산	단기금융상품	매출채권	기타채권	계	위험회피목적파생상품자산	합계		
금융자산	6,000,000,000	6,000,000,000	321,441,656,010	321,441,656,010	178,168,748,471	270,433,128,712	33,310,849,811	13,934,566,216	495,847,293,210	2,460,241,051	2,460,241,051	825,749,190,271
금융자산, 공정가치	6,000,000,000	6,000,000,000								2,460,241,051	2,460,241,051	

공정가치 공시에서 제외된 이유에 대한 기술	장부금액이 공정가치의 합리적인 근사치이므로 공정가치 서열체계 및 측정방법 등 공시에서 제외하였습니다.	장부금액이 공정가치의 합리적인 근사치이므로 공정가치 서열체계 및 측정방법 등 공시에서 제외하였습니다.	장부금액이 공정가치의 합리적인 근사치이므로 공정가치 서열체계 및 측정방법 등 공시에서 제외하였습니다.	장부금액이 공정가치의 합리적인 근사치이므로 공정가치 서열체계 및 측정방법 등 공시에서 제외하였습니다.	장부금액이 공정가치의 합리적인 근사치이므로 공정가치 서열체계 및 측정방법 등 공시에서 제외하였습니다.	장부금액이 공정가치의 합리적인 근사치이므로 공정가치 서열체계 및 측정방법 등 공시에서 제외하였습니다.				
-------------------------	--	--	--	--	--	--	--	--	--	--

금융부채의 범주별 공시

당분기말

(단위 : 원)

금융부채, 범주		상각후원가로 측정하는 금융부채, 범주		파생상품 금융부채		기타금융부채		금융부채, 범주 합계
금융부채, 분류		금융부채, 분류 합계	금융부채, 분류	금융부채, 분류	금융부채, 분류	금융부채, 분류 합계		
매입채무	기타 미지급금		위험회피목적파생상품부채	합계	IFRS 7의 적용범위 외의 금융부채			
					리스 부채			
금융부채	204,941,516,619	77,572,560,488	282,514,077,107	6,646,681,842	6,646,681,842	38,042,905,747	38,042,905,747	327,203,664,696
금융부채, 공정가치				6,646,681,842	6,646,681,842			
공정가치 공시에서 제외된 이유에 대한 기술	장부금액이 공정가치의 합리적인 근사치이므로 공정가치 서열체계 및 측정방법 등 공시에서 제외하였습니다.	금융부채에 포함되지 않는 종업원 관련 채무 등은 제외되어 있습니다. 장부금액이 공정가치의 합리적인 근사치이므로 공정가치 서열체계 및 측정방법 등 공시에서 제외하였습니다.				리스부채는 기업회계기준서 제1107호 '금융상품:공시'에 따라 공정가치 공시에서 제외하였습니다.		

전기말

(단위 : 원)

금융부채, 범주		상각후원가로 측정하는 금융부채, 범주		파생상품 금융부채		기타금융부채		금융부채, 범주 합계
금융부채, 분류		금융부채, 분류 합계	금융부채, 분류	금융부채, 분류	금융부채, 분류	금융부채, 분류 합계		
매입채무	기타 미지급금		위험회피목적파생상품부채	합계	IFRS 7의 적용범위 외의 금융부채			
					리스 부채			
금융부채	114,089,548,225	56,924,019,741	171,013,567,966	1,818,844,164	1,818,844,164	32,484,471,464	32,484,471,464	205,316,883,594
금융부채, 공정가치				1,818,844,164	1,818,844,164			

공정가치 공시에서 제외 이유에 대한 기술	장부금액이 공정가치의 합리적인 근사치이므로 공정가치 서열체계 및 측정방법 등 공시에서 제외하였습니다.	금융부채에 포함되지 않는 종업원 관련 채무 등은 제외되어 있습니다. 장부금액이 공정가치의 합리적인 근사치이므로 공정가치 서열체계 및 측정방법 등 공시에서 제외하였습니다.				리스부채는 기업회계기준서 제1107호 '금융상품:공시'에 따라 공정가치 공시에서 제외하였습니다.		
---------------------------	--	--	--	--	--	---	--	--

금융상품의 범주별 손익의 공시

당분기

(단위 : 원)

	자산과 부채					자산과 부채 합계
	금융자산, 범주		금융부채, 범주		파생상품	
	기타포괄손익-공정가치로 측정하는 금융자산, 범주	상각후원가로 측정하는 금융자산, 범주	상각후원가로 측정하는 금융부채, 범주	리스 부채		
이자수익(비용)	0	3,499,292,262	(273,829,456)	(398,707,239)	0	2,826,755,567
기타금융수익(비용)	12,138,708,644	1,450,489,883	(4,722,199,819)	0	(10,474,000,023)	(1,607,001,315)
기타손익에 대한 기술						기타손익은 기타포괄손익-공정가치측정금융자산, 상각후원가측정금융자산과 상각후원가측정금융부채, 위험회피목적파생상품에서 발생하는 매출채권처분손실, 외환환산손익, 외환차손익 등으로 구성되어 있습니다.

전분기

(단위 : 원)

	자산과 부채					자산과 부채 합계
	금융자산, 범주		금융부채, 범주		파생상품	
	기타포괄손익-공정가치로 측정하는 금융자산, 범주	상각후원가로 측정하는 금융자산, 범주	상각후원가로 측정하는 금융부채, 범주	리스 부채		
이자수익(비용)	0	4,059,729,451	(562,786,185)	(253,572,264)	0	3,243,371,002
기타금융수익(비용)	(3,800,587,792)	46,950,289	294,597,136	0	(360,346,046)	(3,819,386,413)
기타손익에 대한 기술						기타손익은 기타포괄손익-공정가치측정금융자산, 상각후원가측정금융자산과 상각후원가측정금융부채, 위험회피목적파생상품에서 발생하는 매출채권처분손실, 외환환산손익, 외환차손익 등으로 구성되어 있습니다.

5-2. 금융상품 - 공정가치 (연결)

공정가치측정 분류내의 공정가치 서열체계의 수준에 대한 기술

	공정가치 서열체계 수준 1	공정가치 서열체계 수준 2	공정가치 서열체계 수준 3
공정가치측정 분류내의 공정가치 서열체계의 수준에 대한 기술	측정일에 동일한 자산이나 부채에 대해 접근할 수 있는 활성시장의 (조정하지 않은) 공시가격으로, 해당 공시가격에는 금리 상승 및 인플레이션, ESG관련 위험 등의 경제환경 변화에 대한 시장의 가정이 반영되어 있음 (수준 1)	수준 1의 공시가격 외에 자산이나 부채에 대해 직접적으로나 간접적으로 관측할 수 있는 투입변수 (수준 2)	비상장 지분증권과 ESG관련 위험으로 인해 유의적인 관측 불가능한 조정이 반영되는 금융상품과 같이, 자산이나 부채에 대한 관측할 수 없는 투입변수 (수준 3)

자산의 공정가치측정에 대한 공시

당분기말

(단위 : 원)

측정 전체								
공정가치								
자산								
파생상품자산					당기손익인식금융자산			
공정가치 서열체계의 모든 수준				공정가치 서열체계의 모든 수준 합계	공정가치 서열체계의 모든 수준			공정가치 서열체계의 모든 수준 합계
공정가치 서열체계 수준 1	공정가치 서열체계 수준 2	공정가치 서열체계 수준 3	공정가치 서열체계 수준 1		공정가치 서열체계 수준 2	공정가치 서열체계 수준 3		
자산	0	41,446,500	0	41,446,500	0	0	6,000,000,000	6,000,000,000
공정가치 서열체계의 수준 1, 수준 2, 수준 3 사이에 이동이 없었다는 사실을 기술, 자산				당분기 중 반복적인 공정가치 측정치의 서열체계 수준 간 대체는 없습니다.				당분기 중 반복적인 공정가치 측정치의 서열체계 수준 간 대체는 없습니다.
공정가치측정에 사용된 평가기법에 대한 기술, 자산		현금흐름 할인모형					-	
공정가치측정에 사용된 투입변수에 대한 기술, 자산		할인을 및 한을					-	

전기말

(단위 : 원)

측정 전체								
공정가치								
자산								
파생상품자산					당기손익인식금융자산			
공정가치 서열체계의 모든 수준				공정가치 서열체계의 모든 수준 합계	공정가치 서열체계의 모든 수준			공정가치 서열체계의 모든 수준 합계
공정가치 서열체계 수준 1	공정가치 서열체계 수준 2	공정가치 서열체계 수준 3	공정가치 서열체계 수준 1		공정가치 서열체계 수준 2	공정가치 서열체계 수준 3		
자산	0	2,460,241,051	0	2,460,241,051	0	0	6,000,000,000	6,000,000,000

공정가치 서열체계의 수준 1, 수준 2, 수준 3 사이에 이동이 없었다는 사실을 기술, 자산								
공정가치측정에 사용된 평가기법에 대한 기술, 자산		현금흐름 할인모형					-	
공정가치측정에 사용된 투입변수에 대한 기술, 자산		할인율 및 환율					-	

부채의 공정가치측정에 대한 공시

당분기말

(단위 : 원)

	측정 전체			
	공정가치			
	부채			
	파생상품 금융부채			
	공정가치 서열체계의 모든 수준			공정가치 서열체계의 모든 수준 합계
	공정가치 서열체계 수준 1	공정가치 서열체계 수준 2	공정가치 서열체계 수준 3	
부채	0	6,646,681,842	0	6,646,681,842
공정가치 서열체계의 수준 1, 수준 2, 수준 3 사이에 이동이 없었다는 사실을 기술, 부채				당분기 중 반복적인 공정가치 측정치의 서열체계 수준 간 대체는 없습니다.
공정가치측정에 사용된 평가기법에 대한 기술, 부채		현금흐름 할인모형		
공정가치측정에 사용된 투입변수에 대한 기술, 부채		할인율 및 환율		

전기말

(단위 : 원)

	측정 전체			
	공정가치			
	부채			
	파생상품 금융부채			
	공정가치 서열체계의 모든 수준			공정가치 서열체계의 모든 수준 합계
	공정가치 서열체계 수준 1	공정가치 서열체계 수준 2	공정가치 서열체계 수준 3	
부채	0	1,818,844,164	0	1,818,844,164

공정가치 서열체계의 수준 1, 수준 2, 수준 3 사이에 이동이 없었다는 사실을 기술, 부채				
공정가치측정에 사용된 평가기법에 대한 기술, 부채		현금흐름 할인모형		
공정가치측정에 사용된 투입변수에 대한 기술, 부채		할인율 및 환율		

5-3. 금융상품 - 파생상품 (연결)

위험회피수단에 대한 세부 정보 공시

당분기말

(단위 : 원)

	위험회피		
	공정가치위험회피		
	위험		
	환위험		
	파생상품 유형		
	선도계약		
	거래상대방		
	신한은행 외 1		
	범위		범위 합계
	하위범위	상위범위	
계약금액, USD [USD, 백만]			139
계약환율	1,426.40	1,521.00	
계정과목			기타금융자산/부채
위험회피시작일	2025-12-15	2026-03-31	
위험회피종료일	2026-04-06	2026-07-08	
위험회피수단, 자산			41,446,500
위험회피수단, 부채			6,646,681,842

전기말

(단위 : 원)

	위험회피		
	공정가치위험회피		
	위험		
	환위험		
	파생상품 유형		
	선도계약		

	거래상대방		
	신한은행 외 1		
	범위		범위 합계
	하위범위	상위범위	
계약금액, USD [USD, 백만]			146
계약환율	1,379.30	1,475.80	
계정과목			기타금융자산/부채
위험회피시작일	2025-09-03	2025-12-29	
위험회피종료일	2026-01-05	2026-04-07	
위험회피수단, 자산			2,460,241,051
위험회피수단, 부채			1,818,844,164

위험회피대상항목에 대한 상세한 정보의 공시

당분기말

(단위 : 원)

	위험회피
	공정가치위험회피
	위험
	환위험
	파생상품 유형
	선도계약
위험회피대상 장부금액	210,578,764,355
위험회피대상항목이 포함된 재무상태표 항목에 대한 기술	매출채권
위험회피의 비효과적인 부분을 인식하기 위해 사용된 위험회피대상항목의 평가손익	8,089,054,971

전기말

(단위 : 원)

	위험회피
	공정가치위험회피
	위험
	환위험
	파생상품 유형
	선도계약
위험회피대상 장부금액	209,133,077,433
위험회피대상항목이 포함된 재무상태표 항목에 대한 기술	매출채권
위험회피의 비효과적인 부분을 인식하기 위해 사용된 위험회피대상항목의 평가손익	(641,396,887)

위험회피회계처리의 결과로 포괄손익계산서에 영향을 미친 금액에 대한 정보의 공시

당분기말

(단위 : 원)

	위험회피
	공정가치위험회피
	위험
	환위험
	파생상품 유형
	선도계약
위험회피의 비효과적인 부분을 인식하기 위한 가정에 사용된 위험회피수단의 평가손익	(8,089,054,971)
당기손익 인식 계정과목	파생상품평가이익/손실
위험회피의 비효과적인 부분으로 당기손익으로 인식한 금액	0

전기말

(단위 : 원)

	위험회피
	공정가치위험회피
	위험
	환위험
	파생상품 유형
	선도계약
위험회피의 비효과적인 부분을 인식하기 위한 가정에 사용된 위험회피수단의 평가손익	641,396,887
당기손익 인식 계정과목	파생상품평가이익/손실
위험회피의 비효과적인 부분으로 당기손익으로 인식한 금액	0

금융자산의 양도에 대한 공시

	공시금액
--	------

금융자산의 양도에 대한 기술	<p>연결실체는 수출입은행 등과 매출채권 팩토링 계약에 따라 매출채권을 양도하였습니다. 이 거래는 해당 매출채권이 만기에 회수되지 않는 경우 연결실체가 은행 등에 그 회수되지 않은 매출채권 금액을 지급할 의무를 부담하고 있지 않습니다.</p> <p>연결실체가 당분기말 현재 매출채권 팩토링으로 양도하였으나 양도 금융자산의 전부 또는 일부가 제거조건을 충족하지 못하여 담보부 차입으로 회계처리한 매출채권의 장부금액은 없습니다.</p>
-----------------	---

### 6. 현금및현금성자산 (연결)

현금및현금성자산 공시

당분기말

(단위 : 원)

	공시금액
요구불예금	38,004,497,678
정기예금 등	223,841,292,183
현금및현금성자산	261,845,789,861

전기말

(단위 : 원)

	공시금액
요구불예금	19,080,106,645
정기예금 등	159,088,641,826
현금및현금성자산	178,168,748,471

### 7. 단기금융상품 (연결)

단기금융상품에 대한 공시

당분기말

(단위 : 원)

	정기예치금
단기금융상품	280,460,993,218

전기말

(단위 : 원)

	정기예치금
단기금융상품	270,433,128,712

### 8. 매출채권 및 기타채권 (연결)

매출채권 및 기타채권의 공시

당분기말

(단위 : 원)

	공시금액

매출채권 및 기타유동채권		374,564,871,009
매출채권 및 기타유동채권	유동매출채권	365,919,335,912
	유동미수금	2,582,180,372
	유동미수수익	4,933,004,017
	유동대여금	659,528,908
	단기보증금	470,821,800
매출채권 및 기타비유동채권		7,880,226,955
매출채권 및 기타비유동채권	비유동대여금	1,055,548,246
	비유동보증금	6,824,678,709

전기말

(단위 : 원)

		공시금액
매출채권 및 기타유동채권		360,595,134,463
매출채권 및 기타유동채권	유동매출채권	354,752,505,821
	유동미수금	589,303,551
	유동미수수익	3,181,199,835
	유동대여금	751,683,356
	단기보증금	1,320,441,900
매출채권 및 기타비유동채권		8,091,937,574
매출채권 및 기타비유동채권	비유동대여금	1,268,615,437
	비유동보증금	6,823,322,137

### 9. 기타금융자산 및 기타금융부채 (연결)

기타금융자산에 대한 공시

당분기말

(단위 : 원)

		공시금액
기타유동금융자산		41,446,500
기타유동금융자산	유동 파생상품 금융자산	41,446,500
기타비유동금융자산		6,000,000,000
기타비유동금융자산	비유동 당기손익인식금융자산	6,000,000,000

전기말

(단위 : 원)

		공시금액
기타유동금융자산		2,460,241,051
기타유동금융자산	유동 파생상품 금융자산	2,460,241,051
기타비유동금융자산		6,000,000,000
기타비유동금융자산	비유동 당기손익인식금융자산	6,000,000,000

기타금융부채에 대한 공시

당분기말

(단위 : 원)

		공시금액
기타유동금융부채		6,646,681,842
기타유동금융부채	유동 파생상품 금융부채	6,646,681,842

전기말

(단위 : 원)

		공시금액
기타유동금융부채		1,818,844,164
기타유동금융부채	유동 파생상품 금융부채	1,818,844,164

10. 기타자산 (연결)

기타자산에 대한 공시

당분기말

(단위 : 원)

		공시금액
기타유동자산		61,004,301,856
기타유동자산	유동선급금	4,741,169,333
	유동선급비용	56,263,132,523
기타비유동자산		13,071,911,729
기타비유동자산	비유동선급금	367,596,261
	비유동선급비용	12,704,315,468

전기말

(단위 : 원)

		공시금액
기타유동자산		57,148,045,525
기타유동자산	유동선급금	5,302,836,268
	유동선급비용	51,845,209,257
기타비유동자산		19,924,538,763
기타비유동자산	비유동선급금	1,117,098,073
	비유동선급비용	18,807,440,690

11. 재고자산 (연결)

재고자산 세부내역

당분기말

(단위 : 원)

	총장부금액	재고자산 평가총당금	장부금액 합계
제품	102,347,652,929	(10,528,034,193)	91,819,618,736
재공품	135,357,733,445	(26,250,003,998)	109,107,729,447
상품	0	0	0
반환제품회수권	46,511,610	0	46,511,610

합계	237,751,897,984	(36,778,038,191)	200,973,859,793
----	-----------------	------------------	-----------------

전기말

(단위 : 원)

	총장부금액	재고자산 평가충당금	장부금액 합계
제품	107,184,327,980	(11,268,876,086)	95,915,451,894
재공품	129,957,006,330	(32,638,662,452)	97,318,343,878
상품	21,168,050	(21,168,050)	0
반환제품회수권	66,850,401	0	66,850,401
합계	237,229,352,761	(43,928,706,588)	193,300,646,173

재고자산평가손익에 대한 공시

당분기

(단위 : 원)

	매출원가
재고자산평가충당금 설정(환입)	(7,150,668,397)
재고자산폐기손실	7,892,408,682
기간동안 비용으로 인식한 재고자산의 원가	277,195,946,924

전분기

(단위 : 원)

	매출원가
재고자산평가충당금 설정(환입)	(6,235,661,635)
재고자산폐기손실	4,832,740,066
기간동안 비용으로 인식한 재고자산의 원가	320,832,761,643

## 12. 관계기업 및 공동기업투자 (연결)

(1) 당분기말과 전기말 현재 관계기업 및 공동기업투자 내역은 다음과 같습니다.

회사명	소재지	주요 영업활동	결산 월	당분기말		전기말	
				지분율(%)	장부금액	지분율(%)	장부금액
어드밴스드파워디바이스 테크놀로지 주식회사(*1)	한국	반도체소자의 연구개발 및 설계	3월	49.00	5,038,496,311	49.00	5,037,844,495
FJ Composite Materials Co., Ltd	일본	복합재료의 개발, 제조 , 판매업	5월	28.70	8,962,600,603	28.70	9,098,029,729
㈜텔레칩스(*2)	한국	전자집적회로 제조업	12월	10.26	23,392,877,992	10.26	28,265,157,022
엘엑스벤처스신기술사업투 자조합 1호	한국	투자조합	12월	23.33	4,579,176,350	23.33	4,615,198,662
스타트업 코리아 LX-BSK 오픈이노베이션 투자조합 (*3)	한국	투자조합	12월	58.00	2,900,000,000	58.00	2,857,636,023
합계					44,873,151,256		49,873,865,931

(\*1) 공동기업 어드밴스드파워디바이스 테크놀로지 주식회사는 2025년 12월 24일 주주총회 결의를 통해 회사 해산 결의하였고, 현재 청산 절차 진행중입니다.

다.

(\*2) (주)텔레칩스의 지분율은 유호지분율이며 보유한 지분율이 20%미만이지만, 이사를 임명할 수 있는 계약적 권리에 의하여 유의적 영향력을 행사하고 있습니다.

(\*3) 지분율이 50%를 초과하고 있으나, 사실상의 지배력에 따라 재무 및 영업정책을 결정할 수 있는 능력이 없으므로 관계기업으로 분류하였습니다.

(2) 당분기와 전분기 중 관계기업 및 공동기업투자 변동내역은 다음과 같습니다.

① 당분기

(단위: 원)				
회사명	기초	지분법손익	지분법자본변동	분기말
어드밴스드파워디바이스테크놀로지 주식회사	5,037,844,495	651,816	-	5,038,496,311
FJ Composite Materials Co., Ltd	9,098,029,729	(417,798,738)	282,369,612	8,962,600,603
㈜텔레칩스	28,265,157,022	(5,243,327,895)	371,048,865	23,392,877,992
엘엑스벤처스신기술사업투자조합 1호	4,615,198,662	(36,022,312)	-	4,579,176,350
스타트업 코리아 LX-BSK 오픈이노베이션 투자조합	2,857,636,023	42,363,977	-	2,900,000,000
합계	49,873,865,931	(5,654,133,152)	653,418,477	44,873,151,256

② 전분기

(단위: 원)					
회사명	기초	배당금 수취	지분법손익	지분법자본변동	분기말
어드밴스드파워디바이스테크놀로지 주식회사	4,878,207,481	-	45,177,138	-	4,923,384,619
FJ Composite Materials Co., Ltd	9,433,095,810	-	(257,536,094)	448,533,216	9,624,092,932
㈜텔레칩스	30,625,461,885	(90,900,000)	(746,924,595)	(345,558,009)	29,442,079,281
엘엑스벤처스신기술사업투자조합 1호	2,687,918,416	-	(41,067,774)	-	2,646,850,642
합계	47,624,683,592	(90,900,000)	(1,000,351,325)	102,975,207	46,636,407,474

### 13. 유형자산 (연결)

유형자산에 대한 세부 정보 공시

당분기

(단위 : 원)

		공시금액
유형자산의 변동에 대한 조정		
유형자산의 변동에 대한 조정	기초 순장부금액	112,616,342,337
	취득	3,142,722,100
	처분	(328,669,073)
	감가상각	(4,084,504,050)
	기타증감	184,294,557
	기말 순장부금액	111,530,185,871

전분기

(단위 : 원)

		공시금액

유형자산의 변동에 대한 조정		
유형자산의 변동에 대한 조정	기초 순장부금액	111,129,212,477
	취득	4,480,035,725
	처분	(87,931,495)
	감가상각	(3,795,368,792)
	기타증감	(344,135,792)
	기말 순장부금액	111,381,812,123

#### 14. 무형자산 (연결)

무형자산 및 영업권의 변동내역에 대한 공시

당분기

(단위 : 원)

		공시금액
무형자산 및 영업권의 변동내역		
무형자산 및 영업권의 변동내역	기초 순장부금액	81,730,493,645
	취득	1,256,107,253
	처분	(442,943,513)
	상각	(2,780,244,174)
	기타증감	14,012,002
	기말 순장부금액	79,777,425,213

전분기

(단위 : 원)

		공시금액
무형자산 및 영업권의 변동내역		
무형자산 및 영업권의 변동내역	기초 순장부금액	84,391,556,772
	취득	2,059,005,111
	처분	(273,668)
	상각	(2,607,184,390)
	기타증감	7,928,629
	기말 순장부금액	83,851,032,454

#### 15. 리스 (연결)

사용권자산에 대한 양적 정보 공시

당분기

(단위 : 원)

	공시금액
기초 순장부금액	32,071,105,147
취득	8,459,959,593
감소(계약해지)	(70,370,270)

감가상각	(2,879,465,034)
기타증감	184,682,083
기말 순장부금액	37,765,911,519

전분기 (단위 : 원)

	공시금액
기초 순장부금액	37,621,013,253
취득	10,023,935,383
감소(계약해지)	(3,462,169,831)
감가상각	(2,849,168,971)
기타증감	47,143,598
기말 순장부금액	41,380,753,432

리스와 관련하여 손익으로 인식된 금액 및 총 현금유출에 대한 공시

당분기 (단위 : 원)

	공시금액
사용권자산 감가상각비	2,879,465,034
리스부채 이자비용	398,707,239
단기리스 및 소액자산리스 관련비용	126,358,584
리스 현금유출	3,158,977,288

전분기 (단위 : 원)

	공시금액
사용권자산 감가상각비	2,849,168,971
리스부채 이자비용	253,572,264
단기리스 및 소액자산리스 관련비용	322,944,444
리스 현금유출	3,269,772,821

## 16. 매입채무 및 기타채무 (연결)

매입채무 및 기타채무

당분기말 (단위 : 원)

		공시금액
매입채무 및 기타유동채무		298,406,820,483
매입채무 및 기타유동채무	유동매입채무	204,941,516,619
	유동 미지급금	48,990,630,281
	유동 미지급 배당금	24,396,638,849
	유동 미지급비용	20,078,034,734
매입채무 및 기타비유동채무		2,601,719,772
매입채무 및 기타비유동채무	비유동 미지급금	468,245,960

	비유동 미지급비용	239,598,112
	비유동예수보증금	1,893,875,700

전기말

(단위 : 원)

		공시금액
매입채무 및 기타유동채무		191,521,192,485
매입채무 및 기타유동채무	유동매입채무	114,089,548,225
	유동 미지급금	55,635,805,211
	유동 미지급 배당금	188,849
	유동 미지급비용	21,795,650,200
매입채무 및 기타비유동채무		2,609,889,895
매입채무 및 기타비유동채무	비유동 미지급금	561,639,981
	비유동 미지급비용	212,574,214
	비유동예수보증금	1,835,675,700

### 17-1. 기타부채 (연결)

기타부채에 대한 공시

당분기말

(단위 : 원)

		공시금액
기타 유동부채		25,941,395,965
기타 유동부채	유동선수금	14,508,754,988
	단기예수금	2,157,634,233
	유동총당부채	9,275,006,744
기타 비유동 부채		6,691,533,539
기타 비유동 부채	비유동총당부채	2,650,132,656
	장기종업원급여부채	4,041,400,883

전기말

(단위 : 원)

		공시금액
기타 유동부채		28,845,047,210
기타 유동부채	유동선수금	11,717,635,096
	단기예수금	5,719,403,642
	유동총당부채	11,408,008,472
기타 비유동 부채		6,990,880,859
기타 비유동 부채	비유동총당부채	2,943,010,194
	장기종업원급여부채	4,047,870,665

### 17-2. 기타부채 - 총당부채 (연결)

기타총당부채에 대한 공시

당분기

(단위 : 원)

	판매보증충당부채	반품충당부채	복구충당부채	기타(손실)충당부채	기타충당부채 합계
기초	8,493,474,810	96,575,186	2,943,010,194	2,817,958,476	14,351,018,666
설정	818,954,413	0	0	0	818,954,413
환입	0	(29,480,409)	(57,510,292)	(2,701,125,000)	(2,788,115,701)
지급	(221,350,732)	0	(241,710,000)	0	(463,060,732)
환율차이	0	0	6,342,754	0	6,342,754
기말	9,091,078,491	67,094,777	2,650,132,656	116,833,476	11,925,139,400
충당부채의 성격에 대한 기술	연결실체는 제품판매 보증과 관련하여 연결 실체가 부담하게 될 것으로 예상되는 보증비용을 판매보증충당부채로 계상하고, 이에 상당하는 전입액을 판매비와관리비로 인식하고 있습니다. 한편, 연결실체는 기업 회계기준서 제1115호에 따라 반품 시 취소될 수익 부분에 해당하는 금액을 반품충당부채 및 매출차감으로 인식하고 있습니다.				

전분기

(단위 : 원)

	판매보증충당부채	반품충당부채	복구충당부채	기타(손실)충당부채	기타충당부채 합계
기초	30,548,478,510	162,580,997	3,165,135,898	2,917,682,228	36,793,877,633
설정	1,821,611,934	0	0	0	1,821,611,934
환입	0	(40,699,872)	(173,767,600)	0	(214,467,472)
지급	(8,844,095,442)	0	(34,820,000)	0	(8,878,915,442)
환율차이	0	0	9,325,601	0	9,325,601
기말	23,525,995,002	121,881,125	2,965,873,899	2,917,682,228	29,531,432,254
충당부채의 성격에 대한 기술	연결실체는 제품판매 보증과 관련하여 연결 실체가 부담하게 될 것으로 예상되는 보증비용을 판매보증충당부채로 계상하고, 이에 상당하는 전입액을 판매비와관리비로 인식하고 있습니다. 한편, 연결실체는 기업 회계기준서 제1115호에 따라 반품 시 취소될 수익 부분에 해당하는 금액을 반품충당부채 및 매출차감으로 인식하고 있습니다.				

18. 자본금 및 자본잉여금 (연결)

주식의 분류에 대한 공시

당분기말

(단위 : 원)

	보통주
수권주식수	50,000,000
주당금액	500
발행주식수	16,264,300

자본금	8,132,150,000
-----	---------------

전기말 (단위 : 원)

		보통주
수권주식수		50,000,000
주당금액		500
발행주식수		16,264,300
자본금		8,132,150,000

자본잉여금에 대한 공시

당분기말 (단위 : 원)

		공시금액
자본잉여금		76,343,170,500
자본잉여금	주식발행초과금	66,560,617,129
	기타자본잉여금	9,782,553,371

전기말 (단위 : 원)

		공시금액
자본잉여금		76,343,170,500
자본잉여금	주식발행초과금	66,560,617,129
	기타자본잉여금	9,782,553,371

### 19. 기타자본항목 (연결)

기타자본구성요소

당분기말 (단위 : 원)

	공시금액
해외사업환산손익	2,225,368,904
지분법자본변동	(555,509,373)
기타포괄손익-공정가치 측정금융자산 평가손익	(380,807,731)
합계	1,289,051,800

전기말 (단위 : 원)

	공시금액
해외사업환산손익	1,346,201,931
지분법자본변동	(1,208,927,850)
기타포괄손익-공정가치 측정금융자산 평가손익	(380,807,731)
합계	(243,533,650)

### 20. 이익잉여금 (연결)

이익잉여금 내역에 대한 공시

당분기말

(단위 : 원)

	공시금액
법정적립금	4,066,075,000
미처분이익잉여금	1,023,942,384,867
합계	1,028,008,459,867

전기말

(단위 : 원)

	공시금액
법정적립금	4,066,075,000
미처분이익잉여금	1,037,308,702,732
합계	1,041,374,777,732

미처분이익잉여금의 변동내역

당분기

(단위 : 원)

	자본
	지배기업의 소유주에게 귀속되는 지분
	이익잉여금
	미처분이익잉여금
기초금액	1,037,308,702,732
배당금 지급결의	(24,396,450,000)
분기순이익	11,218,257,335
확정급여제도의 재측정요소	(188,125,200)
분기말금액	1,023,942,384,867

전분기

(단위 : 원)

	자본
	지배기업의 소유주에게 귀속되는 지분
	이익잉여금
	미처분이익잉여금
기초금액	990,893,532,809
배당금 지급결의	(39,034,320,000)
분기순이익	45,357,109,827
확정급여제도의 재측정요소	(5,492,043)
분기말금액	997,210,830,593

21. 주당이익 (연결)

주당이익

당분기

(단위 : 원)

	보통주
분기순이익	11,218,257,335
가중평균유통보통주식수	16,264,300
기본주당이익(손실)	690
희석주당이익(손실)	690

전분기

(단위 : 원)

	보통주
분기순이익	45,357,109,827
가중평균유통보통주식수	16,264,300
기본주당이익(손실)	2,789
희석주당이익(손실)	2,789

가중평균유통주식수의 계산

당분기

	보통주
발행주식수	16,264,300
자기주식수	0
유통주식수의 수량	16,264,300
가중치	90일/90일
가중평균유통보통주식수	16,264,300

전분기

	보통주
발행주식수	16,264,300
자기주식수	0
유통주식수의 수량	16,264,300
가중치	90일/90일
가중평균유통보통주식수	16,264,300

## 22. 금융수익 및 금융비용 (연결)

금융수익 및 금융비용

당분기

(단위 : 원)

		공시금액
금융수익		4,283,440,639
금융수익	이자수익	3,499,292,262
	외환차익(금융수익)	193,713,484
	외화환산이익(금융수익)	526,290,254

	파생상품처분이익 (금융수익)	304,708
	파생상품평가이익(금융수익)	63,839,931
금융원가		12,178,024,778
금융원가	이자비용	672,536,695
	외환차손(금융원가)	120,414,118
	매출채권처분손실(금융원가)	846,929,303
	파생상품처분손실 (금융원가)	2,385,249,760
	파생상품평가손실(금융원가)	8,152,894,902

전분기

(단위 : 원)

		공시금액
금융수익		6,150,326,913
금융수익	이자수익	4,059,729,451
	외환차익(금융수익)	229,292,086
	외화환산이익(금융수익)	167,923,493
	파생상품처분이익 (금융수익)	1,681,002,484
	파생상품평가이익(금융수익)	12,379,399
금융원가		5,430,699,208
금융원가	이자비용	816,358,449
	외환차손(금융원가)	231,096,908
	매출채권처분손실(금융원가)	2,329,515,922
	파생상품처분손실 (금융원가)	12,458,183
	파생상품평가손실(금융원가)	2,041,269,746

### 23. 기타영업외수익과 기타영업외비용 (연결)

기타수익 및 기타비용

당분기

(단위 : 원)

		공시금액
영업외수익		14,635,292,493
영업외수익	외환차익(비금융)	3,987,559,171
	외화환산이익 (비금융)	10,612,034,666
	유형자산처분이익	3,956,942
	잡이익	31,741,714
영업외비용		6,296,214,725
영업외비용	외환차손(비금융)	1,861,370,381
	외화환산손실 (비금융)	3,623,885,065
	유형자산처분손실	367,836,974
	유형자산손상차손	0
	무형자산처분손실	442,943,513
	잡손실	178,792

전분기

(단위 : 원)

		공시금액
영업외수익		6,058,025,500
영업외수익	외환차익(비금융)	3,106,289,383
	외화환산이익 (비금융)	2,665,897,252
	유형자산처분이익	248,521,407
	잡이익	37,317,458
영업외비용		7,515,294,585
영업외비용	외환차손(비금융)	5,841,502,714
	외화환산손실 (비금융)	1,226,327,037
	유형자산처분손실	87,979,956
	유형자산손상차손	359,113,117
	무형자산처분손실	273,668
	잡손실	98,093

24-1. 영업이익 (연결)

수익의 요약에 대한 공시

당분기

(단위 : 원)

		공시금액
매출액		388,770,292,280
매출액	제품매출액	382,501,774,726
	기타	6,268,517,554
매출원가		272,420,140,245
매출원가	제품매출원가	269,769,820,662
	기타	2,650,319,583
판매 및 일반관리비		95,756,417,546
영업이익		20,593,734,489

전분기

(단위 : 원)

		공시금액
매출액		476,232,791,196
매출액	제품매출액	476,116,494,105
	기타	116,297,091
매출원가		313,855,296,470
매출원가	제품매출원가	312,998,711,509
	기타	856,584,961
판매 및 일반관리비		102,686,943,352
영업이익		59,690,551,374

24-2. 영업이익 - 판매비와관리비 (연결)

판매비와관리비에 대한 공시

당분기

(단위 : 원)

		공시금액
판매비와 관리비		95,756,417,546
판매비와 관리비	급여및상여, 판관비	18,760,239,777
	퇴직급여, 판관비	1,381,697,760
	복리후생비, 판관비	4,177,661,941
	여비교통비, 판관비	633,820,046
	지급임차료, 판관비	278,789,289
	지급수수료, 판관비	6,265,422,821
	감가상각비, 판관비	4,570,902,112
	무형자산상각비, 판관비	2,081,135,214
	판매보증비, 판관비	818,954,413
	복구충당부채전입액(환입액), 판관비	(410,960,574)
	경상연구개발비, 판관비	54,909,442,180
	기타판매비와관리비	2,289,312,567

전분기

(단위 : 원)

		공시금액
판매비와 관리비		102,686,943,352
판매비와 관리비	급여및상여, 판관비	20,405,510,337
	퇴직급여, 판관비	1,505,722,762
	복리후생비, 판관비	4,069,359,988
	여비교통비, 판관비	785,755,872
	지급임차료, 판관비	684,881,196
	지급수수료, 판관비	10,323,546,114
	감가상각비, 판관비	4,431,200,610
	무형자산상각비, 판관비	1,991,568,208
	판매보증비, 판관비	1,821,611,934
	복구충당부채전입액(환입액), 판관비	(173,767,600)
	경상연구개발비, 판관비	53,692,204,859
	기타판매비와관리비	3,149,349,072

25. 순확정급여부채 (연결)

확정급여제도에 대한 공시

당분기말

(단위 : 원)

	공시금액
제도의 유형에 대한 기술	연결실체는 종업원의 퇴직시 임금수준과 근속년수에 따라 정해지는 퇴직급여를 종업원에게 일시금으로 지급하고 있으며, 이는 확정급여제도로 분류됩니다. 동 퇴직급여제도는 법적 요건 충족시 종업원에게 중간정산을 허용하며, 중간정산 후의 퇴직금 산정을 위한 근속연수는 정산시점으로 부터 새로이 기산됩니다.
확정급여채무, 현재가치	69,769,656,357
사외적립자산, 공정가치	(75,721,839,820)
순확정급여부채(자산)	(5,952,183,463)

전기말

(단위 : 원)

	공시금액
제도의 유형에 대한 기술	연결실체는 종업원의 퇴직시 임금수준과 근속년수에 따라 정해지는 퇴직급여를 종업원에게 일시금으로 지급하고 있으며, 이는 확정급여제도로 분류됩니다. 동 퇴직급여제도는 법적 요건 충족시 종업원에게 중간정산을 허용하며, 중간정산 후의 퇴직금 산정을 위한 근속연수는 정산시점으로 부터 새로이 기산됩니다.
확정급여채무, 현재가치	72,589,588,535
사외적립자산, 공정가치	(80,911,769,529)
순확정급여부채(자산)	(8,322,180,994)

순확정급여부채(자산)에 대한 공시

당분기

(단위 : 원)

	확정급여채무의 현재가치	사외적립자산	순확정급여부채(자산) 합계
기초 순확정급여부채(자산)	72,589,588,535	(80,911,769,529)	(8,322,180,994)
당기근무원가, 순확정급여부채(자산)	2,522,641,288		2,522,641,288
이자비용(수익), 순확정급여부채(자산)	849,110,933	(949,769,328)	(100,658,395)
재측정이익(손실), 순 확정급여채무(자산)			
재측정이익(손실), 순 확정급여채무(자산)		248,186,280	248,186,280
계열사간 전출입	(223,708,990)		(223,708,990)
제도에서 지급한 금액, 순확정급여부채(자산)	(5,967,975,409)	5,865,466,140	(102,509,269)
기타		26,046,617	26,046,617
기말 순확정급여부채(자산)	69,769,656,357	(75,721,839,820)	(5,952,183,463)

전분기

(단위 : 원)

	확정급여채무의 현재가치	사외적립자산	순확정급여부채(자산) 합계
기초 순확정급여부채(자산)	76,275,678,979	(82,070,802,814)	(5,795,123,835)
당기근무원가, 순확정급여부채(자산)	2,741,015,531		2,741,015,531
이자비용(수익), 순확정급여부채(자산)	706,807,678	(762,409,136)	(55,601,458)

재측정이익(손실), 순 확정급여채무(자산)				
재측정이익(손실), 순 확정급여채무(자산)	재측정이익(손실), 순 확정급여채무(자산)		7,141,799	7,141,799
계열사간 전출입		(28,459,330)		(28,459,330)
제도에서 지급한 금액, 순확정급여부채(자산)		(3,035,281,800)	3,005,521,293	(29,760,507)
기타			14,236,581	14,236,581
기말 순확정급여부채(자산)		76,659,761,058	(79,806,312,277)	(3,146,551,219)

확정급여제도와 관련한 손익의 공시

당분기

(단위 : 원)

		공시금액
당기손익에 포함되는 퇴직급여비용, 확정급여제도		
당기손익에 포함되는 퇴직급여비용, 확정급여제도	당기근무원가	2,522,641,288
	순이자원가(수익)	(100,658,395)
	기타	26,046,617
	퇴직급여비용 합계, 확정급여제도	2,448,029,510

전분기

(단위 : 원)

		공시금액
당기손익에 포함되는 퇴직급여비용, 확정급여제도		
당기손익에 포함되는 퇴직급여비용, 확정급여제도	당기근무원가	2,741,015,531
	순이자원가(수익)	(55,601,458)
	기타	14,236,581
	퇴직급여비용 합계, 확정급여제도	2,699,650,654

26. 법인세비용 (연결)

회계이익에 적용세율을 곱하여 산출한 금액에 대한 조정

당분기

	공시금액
법인세비용에 대한 기술	법인세비용은 전체 회계연도에 대해서 예상되는 최선의 가중평균 연간법인세율의 추정에 기초하여 인식하였습니다.
평균유효세율(예상)	0.2710

전분기

	공시금액
법인세비용에 대한 기술	법인세비용은 전체 회계연도에 대해서 예상되는 최선의 가중평균 연간법인세율의 추정에 기초하여 인식하였습니다.

평균유효세율(예상)	0.2170
------------	--------

27. 현금흐름표 (연결)

영업활동현금흐름

당분기

(단위 : 원)

		공시금액
당기순이익조정을 위한 가감		
당기순이익조정을 위한 가감	법인세비용	4,165,837,631
	감가상각비	6,963,969,085
	재고자산평가충당금 환입	(7,150,668,397)
	반환제품회수권 환입(설정)	20,338,791
	재고자산폐기손실	7,892,408,682
	반품충당부채 설정(환입)	(29,480,409)
	유형자산처분이익	(3,956,942)
	유형자산처분손실	367,836,974
	무형자산처분손실	442,943,513
	유형자산손상차손	0
	무형자산상각비	2,780,244,174
	퇴직급여	2,448,029,510
	외화환산이익	(11,138,324,920)
	외화환산손실	3,623,885,065
	이자수익	(3,499,292,262)
	이자비용	672,536,695
	판매보증비	818,954,413
	기타충당부채전입액	(2,701,125,000)
	장기종업원급여	120,130,218
	파생상품평가손실	8,152,894,902
	파생상품평가이익	(63,839,931)
	복구충당부채 환입	(410,960,574)
	지분법손익	5,654,133,152
당기순이익조정을 위한 가감	19,126,494,370	
영업자산과 부채의 변동조정		
영업자산과 부채의 변동조정	매출채권	(435,529,959)
	기타채권	(1,984,687,545)
	기타자산	4,235,387,222
	기타금융자산	(535,166,139)
	재고자산	(8,435,292,696)
	매입채무	88,721,241,221

	기타부채	(1,216,802,571)
	기타채무	(9,296,460,352)
	장기종업원급여부채	(126,600,000)
	순확정급여부채 증가(감소)	(326,218,259)
	기타금융부채	(307,256,603)
	영업활동으로 인한 자산 부채의 변동	70,292,614,319

전분기

(단위 : 원)

		공시금액
당기순이익조정을 위한 가감		
당기순이익조정을 위한 가감	법인세비용	12,595,448,842
	감가상각비	6,644,537,763
	재고자산평가충당금 환입	(6,235,661,635)
	반환제품회수권 환입(설정)	27,585,920
	재고자산폐기손실	4,832,740,066
	반품충당부채 설정(환입)	(40,699,872)
	유형자산처분이익	(248,521,407)
	유형자산처분손실	87,979,956
	무형자산처분손실	273,668
	유형자산손상차손	359,113,117
	무형자산상각비	2,607,184,390
	퇴직급여	2,699,650,654
	외화환산이익	(2,833,820,609)
	외화환산손실	1,226,327,037
	이자수익	(4,059,729,451)
	이자비용	816,358,449
	판매보증비	1,821,611,934
	기타충당부채전입액	0
	장기종업원급여	106,526,139
	파생상품평가손실	2,041,269,746
	파생상품평가이익	(12,379,399)
	복구충당부채 환입	(173,767,600)
	지분법손익	1,000,351,325
당기순이익조정을 위한 가감	23,262,379,033	
영업자산과 부채의 변동조정		
영업자산과 부채의 변동조정	매출채권	11,636,926,401
	기타채권	104,700,665
	기타자산	(465,769,926)
	기타금융자산	0

	재고자산	10,444,906,874
	매입채무	90,503,945,703
	기타부채	(8,895,711,919)
	기타채무	(29,131,297,377)
	장기종업원급여부채	(117,800,000)
	순확정급여부채 증가(감소)	(58,219,837)
	기타금융부채	(13,364,531,167)
	영업활동으로 인한 자산 부채의 변동	60,657,149,417

현금의 유입과 유출이 없는 중요한 거래

당분기

(단위 : 원)

	공시금액
건설중인유형자산 본계정 대체	3,232,966,523
건설중인무형자산 본계정 대체	1,242,442,492
유무형자산 취득관련 미지급금 증감	(2,168,273,003)
유형자산 처분관련 미수금 증감	0
원상복구의무로 인한 사용권자산의 증가	353,450,282
리스계약으로 인한 리스부채의 사용권자산 인식	8,086,237,211
리스부채의 유동성 대체	3,800,971,887
대여금의 유동성 대체	115,965,882

전분기

(단위 : 원)

	공시금액
건설중인유형자산 본계정 대체	5,646,742,175
건설중인무형자산 본계정 대체	1,840,023,941
유무형자산 취득관련 미지급금 증감	(2,942,782,196)
유형자산 처분관련 미수금 증감	197,500,000
원상복구의무로 인한 사용권자산의 증가	0
리스계약으로 인한 리스부채의 사용권자산 인식	10,023,935,383
리스부채의 유동성 대체	1,726,023,884
대여금의 유동성 대체	195,029,543

재무활동에서 생기는 부채의 조정에 관한 공시

당분기

(단위 : 원)

	미지급배당금	리스 부채	재무활동에서 생기는 부채 합계

기초	188,849	32,484,471,464	32,484,660,313
재무활동 현금흐름	0	(2,633,911,465)	(2,633,911,465)
비현금거래	24,396,450,000	8,192,345,748	32,588,795,748
기말	24,396,638,849	38,042,905,747	62,439,544,596

전분기

(단위 : 원)

	미지급배당금	리스 부채	재무활동에서 생기는 부채 합계
기초	80,315	37,127,708,092	37,127,788,407
재무활동 현금흐름	0	(2,693,256,113)	(2,693,256,113)
비현금거래	39,034,320,000	6,514,092,019	45,548,412,019
기말	39,034,400,315	40,948,543,998	79,982,944,313

## 28. 사용제한 금융상품 (연결)

사용이 제한된 금융자산

당분기말

(단위 : 원)

	금융자산, 분류
	상각후원가로 측정하는 금융자산, 분류
	기타채권
사용이 제한된 금융자산	2,000,000
사용이 제한된 금융자산에 대한 설명	당좌개설보증금

전기말

(단위 : 원)

	금융자산, 분류
	상각후원가로 측정하는 금융자산, 분류
	기타채권
사용이 제한된 금융자산	2,000,000
사용이 제한된 금융자산에 대한 설명	당좌개설보증금

## 29. 특수관계자 (연결)

당분기말과 전기말 현재 연결실체의 특수관계자의 내역

특수관계 종류	당분기말	전기말
관계기업 및 공동기업	어드밴스드파워디바이스테크놀로지 주식회사	어드밴스드파워디바이스테크놀로지 주식회사
	FJ Composite Materials Co.,Ltd (주)텔레칩스	FJ Composite Materials Co.,Ltd (주)텔레칩스
	엘엑스벤처스신기술사업투자조합 1호	엘엑스벤처스신기술사업투자조합 1호
	스타트업 코리아 LX-BSK 오픈이노베이션 투자조합	스타트업 코리아 LX-BSK 오픈이노베이션 투자조합
연결실체에 유의적인 영향력을	(주)LX홀딩스	(주)LX홀딩스

행사하는 회사		
기타	(주)LX홀딩스의 공동기업	(주)LX홀딩스의 공동기업
	대규모기업집단 계열회사	대규모기업집단 계열회사

특수관계자거래에 대한 공시

당분기

(단위 : 원)

	전체 특수관계자						
	특수관계자						
	관계기업 및 공동기업	당해 기업을 공동지배하거나 당해 기업에 유의적인 영향력을 행사하는 기업	대규모기업집단				
	FJ Composite Materials Co Ltd	(주)LX 홀딩스	주식회사 엘엑스판토스	주식회사 엘엑스앤디아이	주식회사 엘엑스하우시스	(주)비에스지파트너스	LX INTERNATIONAL JAPAN LTD
영업비용	0	770,055,000	1,302,927,116	246,633,460	0	470,619,988	8,080,945

전분기

(단위 : 원)

	전체 특수관계자						
	특수관계자						
	관계기업 및 공동기업	당해 기업을 공동지배하거나 당해 기업에 유의적인 영향력을 행사하는 기업	대규모기업집단				
	FJ Composite Materials Co Ltd	(주)LX 홀딩스	주식회사 엘엑스판토스	주식회사 엘엑스앤디아이	주식회사 엘엑스하우시스	(주)비에스지파트너스	LX INTERNATIONAL JAPAN LTD
영업비용	4,304,160	947,615,000	992,339,544	221,204,060	40,498,577	0	8,256,462

특수관계자거래의 채권·채무 잔액에 대한 공시

당분기말

(단위 : 원)

	전체 특수관계자						전체 특수관계자 합계
	특수관계자						
	관계기업 및 공동기업	당해 기업을 공동지배하거나 당해 기업에 유의적인 영향력을 행사하는 기업	대규모기업집단				
	어드밴스드파워디바이스 테크놀로지 주식회사	(주)LX 홀딩스	주식회사 엘엑스판토스	주식회사 엘엑스앤디아이	주식회사 엘엑스하우시스	(주)비에스지파트너스	
매출채권 등	0	629,017,000	0	0	0	0	629,017,000
매입채무 등	5,038,108,071	8,070,786,000	1,304,962,095	21,354,040	0	251,676,062	14,686,886,268
특수관계자거래의 채권·채무에 대하여 제공하거나 제공받은 보증의 상세 내역에 대한 설명							연결실체가 특수관계자를 위하여 제공하거나 특수관계자로부터 제공받고 있는 담보 및 보증 내역은 없습니다.

전기말

(단위 : 원)

	전체 특수관계자						전체 특수관계자 합계
--	----------	--	--	--	--	--	-------------

특수관계자		대규모기업집단					
관계기업 및 공동기업	당해 기업을 공동 지배하거나 당해 기업에 유의적인 영향력을 행사하는 기업						
어드밴스드파워디바이스 테크놀로지 주식회사	(주)LX 홀딩스	주식회사 엘엑스판토스	주식회사 엘엑스엠디아	주식회사 엘엑스하우시스	(주)비에스지파트너스		
매출채권 등	0	466,552,000	0	0	10,047,077	0	476,599,077
매입채무 등	0	0	591,914,351	16,650,860	0	0	608,565,211
특수관계자거래의 채권,채무에 대하여 제공하거나 제공받은 보증의 상세 내역에 대한 설명							연결실체가 특수관계자를 위하여 제공하거나 특수관계자로부터 제공받고 있는 담보 및 보증 내역은 없습니다.

특수관계자 자금거래에 관한 공시  
당분기

	공시금액
특수관계자 자금거래에 대한 기술	특수관계자와의 자금거래내역은 없습니다.

전분기

	공시금액
특수관계자 자금거래에 대한 기술	특수관계자와의 자금거래내역은 없습니다.

주요경영진에 대한 보상

당분기

(단위 : 원)

	공시금액
단기급여	3,156,472,104
퇴직급여	361,015,995
주요 경영진에 대한 보상	3,517,488,099
특수관계의 성격에 대한 기술	연결실체의 주요 경영진에는 회사 활동의 계획·운영·통제에 대한 중요한 권한과 책임을 가진 이사가 포함되어 있습니다.

전분기

(단위 : 원)

	공시금액
단기급여	3,239,636,344
퇴직급여	366,426,613
주요 경영진에 대한 보상	3,606,062,957

특수관계의 성격에 대한 기술	연결실체의 주요 경영진에는 회사 활동의 계획·운영·통제에 대한 중요한 권한과 책임을 가진 이사가 포함되어 있습니다.
-----------------	--

특수관계자 출자약정에 대한 공시

	출자약정
약정에 대한 설명	연결실체는 특수관계자에 대한 출자약정을 체결하고 있습니다. 해당 약정에 따라 연결실체는 향후 추가로 출자할 의무가 있습니다(주석 30 참조).

30. 우발상황 및 약정사항 (연결)

보증 관련 우발부채, 비 PF 우발부채에 대한 공시

(단위 : 백만원)

	지급보증의 구분
	제공받은 지급보증
	거래상대방
	서울보증보험
기업의(으로의) 보증금액 (비 PF)	460

약정에 대한 공시

(단위 : 원)

약정의 유형	약정의 유형 별													
	매입외환			자입한도				통화선도		재건의 토크링				계
거래상대방														
	신한은행	농협	Mizuho Bank	수출입은행	MUFG은행	하나은행	수협은행	신한은행	MUFG은행	수출입은행	MUFG은행	BNP 파리바	ING 은행	
총 대출약정금액				200,000,000.00	150,000,000.00	100,000,000.00	30,000,000.00							
약정 금액	0	0	0					0	0	0	100,000,000.00	0	0	
외화약정 금액, USD [USD, 원]	16,000,000	15,000,000	60,000,000	0	0	0	0	10,000,000	20,000,000	333,000,000	60,000,000	130,000,000	95,000,000	
부채나 우발부채에 대한 담보로 제공된 금융자산의 조건														당분기말 현재 연결실체는 금융자산 등에 대한 담보제공 내역이 없습니다.

법적소송우발부채에 대한 공시

	법적소송우발부채
의무의 성격에 대한 기술, 우발부채	당분기말 현재 연결실체가 소송 당사자로 되거나 연결실체의 재산을 대상으로 소송이 제기된 경우로서 연결실체의 영업에 중대한 영향을 미칠 가능성이 있는 소송사건은 없습니다.

출자약정에 대한 공시

(단위 : 원)

	엘엑스벤처스신기술사업투자조합 1호	스타트업 코리아 LX-BSK 오픈이노베이션 투자조합
출자약정금액	7,000,000,000	14,500,000,000
출자금액	4,900,000,000	2,900,000,000
추가출자예정금액	2,100,000,000	11,600,000,000
약정에 대한 설명	잔여금액은 향후 집행조합원의 출자이행요청에 따라 추가 납입 예정이나, 현재 시점에 그 납입 시기를 예상할 수 없습니다.	잔여금액은 향후 집행조합원의 출자이행요청에 따라 추가 납입 예정이나, 현재 시점에 그 납입 시기를 예상할 수 없습니다.

지분인수 관련 주요 약정에 대한 공시

(단위 : 원)

	약정의 유형	
	지분인수 약정	
	주식매도청구권	주식매수청구권
약정에 대한 설명	주식회사 뉴라텍(이하, "대상회사")의 최대주주 또는 최대주주가 지정하는 제3자는 협의된 계약 체결 후부터 2027년 12월 31일 또는 상장 예비심사청구서 신청 제출일로부터 30일 이전일 중 먼저 도래하는 날까지 연결실체가 보유한 대상회사 주식 중 90만주를 주당 5,000원에 매도할 것을 청구할 권리를 가지고 있습니다.	연결실체는 대상회사와의 협의된 계약이 기한내에 체결되지 않을 경우 연결실체가 보유한 대상회사 주식 전부 또는 일부를 주당 4,040원에 매수할 것을 청구할 수 있는 권리가 있으며, 체결된 계약의 계약상 의무를 이행하지 않아 계약이 해제 또는 해지된 경우, 대상회사 또는 최대주주에게 연결실체가 보유한 대상회사 주식 전부 또는 일부를 주당 5,000원에 매수할 것을 청구할 수 있는 권리를 가지고 있습니다.
행사가격, 주식매도청구권	5,000	
주식수, 주식매도청구권	900,000	

기한 내 계약 미이행 시 행사가격, 주식매수청구권		4,040
계약해제 또는 해지 시 행사가격, 주식매수청구권		5,000

## 4. 재무제표

### 4-1. 재무상태표 재무상태표

제 28 기 1분기말 2026.03.31 현재

제 27 기말 2025.12.31 현재

(단위 : 원)

	제 28 기 1분기말	제 27 기말
자산		
유동자산	1,168,426,447,730	1,052,636,917,544
현금및현금성자산 (주4,5)	252,561,403,586	170,215,904,208
단기금융상품 (주4,6)	280,000,000,000	270,000,000,000
매출채권 (주4,7,28)	365,919,335,912	354,752,505,821
기타채권 (주4,7)	8,265,989,586	5,829,881,141
기타유동자산 (주9)	60,664,412,353	56,077,739,150
기타유동금융자산 (주4,8)	41,446,500	2,460,241,051
재고자산 (주10)	200,973,859,793	193,300,646,173
비유동자산	322,310,587,054	333,635,478,186
장기기타채권 (주4,7,27)	7,008,448,706	7,220,722,457
종속기업투자주식 (주11)	4,249,012,045	4,249,012,045
관계기업 및 공동기업투자자산 (주11)	48,702,873,000	48,702,873,000
유형자산 (주12)	108,716,907,786	109,760,591,724
사용권자산 (주14)	33,819,277,915	29,208,889,616
무형자산 (주13)	79,128,778,384	81,065,368,331
기타비유동자산 (주9)	13,029,114,809	19,872,633,831
기타비유동금융자산 (주4,8)	6,000,000,000	6,000,000,000
순확정급여자산 (주24)	5,952,183,463	8,322,180,994
이연법인세자산	15,703,990,946	19,233,206,188
자산총계	1,490,737,034,784	1,386,272,395,730
부채		
유동부채	349,305,550,051	239,743,138,719
매입채무 (주4,15,28)	204,941,516,619	114,089,548,225
기타채무 (주4,15,28)	94,875,326,902	78,582,922,392

기타유동부채 (주16)	25,854,235,046	28,740,978,613
기타유동금융부채 (주4,8)	6,646,681,842	1,818,844,164
리스부채 (주4)	7,709,114,855	6,786,339,561
당기법인세부채	9,278,674,787	9,724,505,764
비유동부채	35,635,298,420	32,372,978,013
기타비유동채무 (주4,15)	2,601,719,772	2,609,889,895
기타비유동부채 (주16)	6,491,241,165	6,796,931,239
리스부채 (주4)	26,542,337,483	22,966,156,879
부채총계	384,940,848,471	272,116,116,732
자본		
자본금 (주1,17)	8,132,150,000	8,132,150,000
자본잉여금 (주17)	76,343,170,500	76,343,170,500
기타자본항목 (주18)	(380,807,731)	(380,807,731)
이익잉여금 (주19)	1,021,701,673,544	1,030,061,766,229
자본총계	1,105,796,186,313	1,114,156,278,998
부채 및 자본 총계	1,490,737,034,784	1,386,272,395,730

#### 4-2. 손익계산서

##### 손익계산서

제 28 기 1분기 2026.01.01 부터 2026.03.31 까지

제 27 기 1분기 2025.01.01 부터 2025.03.31 까지

(단위 : 원)

	제 28 기 1분기		제 27 기 1분기	
	3개월	누적	3개월	누적
매출액 (주23,28)	388,770,292,280	388,770,292,280	476,232,791,196	476,232,791,196
매출원가 (주23,28)	272,420,140,245	272,420,140,245	313,855,296,470	313,855,296,470
매출총이익	116,350,152,035	116,350,152,035	162,377,494,726	162,377,494,726
판매비와 관리비 (주23,28)	96,422,906,329	96,422,906,329	103,443,989,484	103,443,989,484
영업이익	19,927,245,706	19,927,245,706	58,933,505,242	58,933,505,242
금융수익 (주21)	4,265,071,072	4,265,071,072	6,224,945,355	6,224,945,355
금융비용 (주21)	12,137,345,865	12,137,345,865	5,396,866,891	5,396,866,891
기타영업외수익 (주22)	14,619,041,362	14,619,041,362	6,026,314,624	6,026,314,624
기타영업외비용 (주22)	6,293,275,483	6,293,275,483	7,513,016,227	7,513,016,227
법인세비용차감전순이익	20,380,736,792	20,380,736,792	58,274,882,103	58,274,882,103
법인세비용 (주25)	4,156,254,277	4,156,254,277	12,570,929,364	12,570,929,364
분기순이익	16,224,482,515	16,224,482,515	45,703,952,739	45,703,952,739
주당이익 (주20)				
기본주당순이익 (단위 : 원)	998	998	2,810	2,810
희석주당순이익 (단위 : 원)	998	998	2,810	2,810

### 4-3. 포괄손익계산서

#### 포괄손익계산서

제 28 기 1분기 2026.01.01 부터 2026.03.31 까지

제 27 기 1분기 2025.01.01 부터 2025.03.31 까지

(단위 : 원)

	제 28 기 1분기		제 27 기 1분기	
	3개월	누적	3개월	누적
분기순이익	16,224,482,515	16,224,482,515	45,703,952,739	45,703,952,739
기타포괄손익	(188,125,200)	(188,125,200)	(5,492,043)	(5,492,043)
후속기간에 당기손익으로 재분류되지 않는 항목	(188,125,200)	(188,125,200)	(5,492,043)	(5,492,043)
확정급여제도의 재측정요소 (주24)	(188,125,200)	(188,125,200)	(5,492,043)	(5,492,043)
분기총포괄이익	16,036,357,315	16,036,357,315	45,698,460,696	45,698,460,696

### 4-4. 자본변동표

#### 자본변동표

제 28 기 1분기 2026.01.01 부터 2026.03.31 까지

제 27 기 1분기 2025.01.01 부터 2025.03.31 까지

(단위 : 원)

	자본				
	자본금	자본잉여금	기타자본항목	이익잉여금	자본 합계
2025.01.01 (기초자본)	8,132,150,000	76,343,170,500	(380,807,731)	983,780,623,587	1,067,875,136,356
분기순이익	0	0	0	45,703,952,739	45,703,952,739
확정급여제도의 재측정요소	0	0	0	(5,492,043)	(5,492,043)
연차배당	0	0	0	(39,034,320,000)	(39,034,320,000)
2025.03.31 (분기말금액)	8,132,150,000	76,343,170,500	(380,807,731)	990,444,764,283	1,074,539,277,052
2026.01.01 (기초자본)	8,132,150,000	76,343,170,500	(380,807,731)	1,030,061,766,229	1,114,156,278,998
분기순이익	0	0	0	16,224,482,515	16,224,482,515
확정급여제도의 재측정요소	0	0	0	(188,125,200)	(188,125,200)
연차배당	0	0	0	(24,396,450,000)	(24,396,450,000)
2026.03.31 (분기말금액)	8,132,150,000	76,343,170,500	(380,807,731)	1,021,701,673,544	1,105,796,186,313

### 4-5. 현금흐름표

#### 현금흐름표

제 28 기 1분기 2026.01.01 부터 2026.03.31 까지

제 27 기 1분기 2025.01.01 부터 2025.03.31 까지

(단위 : 원)

	제 28 기 1분기	제 27 기 1분기
영업활동으로 인한 현금흐름	99,278,138,041	123,899,264,736
영업에서 창출된 현금흐름	98,919,851,148	128,030,717,805
분기순이익	16,224,482,515	45,703,952,739
조정사항 (주26)	12,559,931,742	21,306,013,083
영업활동으로 인한 자산 부채의 변동 (주26)	70,135,436,891	61,020,751,983
이자의 수령	1,729,124,151	1,439,046,578

이자의 지급	(358,028,326)	(219,739,947)
법인세의 납부	(1,012,808,932)	(5,350,759,700)
투자활동으로 인한 현금흐름	(15,387,833,009)	(4,362,349,777)
단기금융상품의 증가	(90,000,000,000)	(20,000,000,000)
단기금융상품의 감소	80,000,000,000	30,000,000,000
기타채권의 증가	(10,201,600)	(30,000,000)
기타채권의 감소	1,165,221,639	378,742,205
유형자산의 취득	(5,140,552,458)	(5,686,622,496)
유형자산의 처분	(34,952,000)	357,500,000
무형자산의 취득	(1,367,348,590)	(3,381,969,486)
기타금융자산의 취득	0	(6,000,000,000)
재무활동으로 인한 현금흐름	(2,071,095,908)	(2,122,891,025)
리스부채의 상환 (주26)	(2,071,095,908)	(2,122,891,025)
현금및현금성자산의 증가(감소)	81,819,209,124	117,414,023,934
기초의 현금및현금성자산	170,215,904,208	231,467,734,679
외화표시 현금및현금성자산의 환율변동효과	526,290,254	167,923,493
분기말의 현금및현금성자산	252,561,403,586	349,049,682,106

## 5. 재무제표 주석

### 1. 회사의 개요

주식회사 LX세미콘(이하 "당사")은 FPD(Flat Panel Display) 반도체 IC 설계 및 제조를 목적으로 1999년 11월 11일에 설립되었으며 대전광역시 유성구 테크노2로 222에 소재하고 있습니다. 당사는 2001년 10월 19일에 한국산업기술진흥회로부터 기술개발촉진법 제16조 및 동법 시행령 제15조 제1항에 의해 기업부설연구소 인증서를 받았으며 2011년 10월 23일에 대덕연구개발특구 등의 육성에 관한 특별법 제9조 제1항의 규정에 의해 첨단기술기업으로 지정되었습니다.

당사는 2010년 6월 8일에 주식을 코스닥시장에 상장한 이후, 2021년 7월 1일 회사명을 주식회사 실리콘웍스에서 주식회사 LX세미콘으로 변경하였으며, 2022년 11월 3일자로 코스닥시장에서 상장 폐지하고 유가증권시장으로 이전상장하였습니다. 당분기말 현재 당사의 자본금은 8,132,150천원(발행주식수 16,264,300주, 수권주식수 50,000,000주)입니다.

당분기말 현재 당사의 주주현황은 다음과 같습니다.

(단위: 주)			
주주명	소유 주식수	지분율	비고
(주)LX홀딩스	5,380,524	33.08%	최대주주
기타	10,883,776	66.92%	-
합 계	16,264,300	100%	

### 2. 재무제표 작성기준 및 중요한 회계정책

## (1) 분기재무제표 작성기준

동 재무제표는 연차재무제표가 속하는 기간의 일부에 대하여 기업회계기준서 제1034호 '중간재무보고'를 적용하여 작성하는 요약중간재무제표이며, 기업회계기준서 제1027호 '별도재무제표'에 따른 별도재무제표입니다. 동 요약중간재무제표에 대한 이해를 위해서는 한국채택국제회계기준에 따라 작성된 2025년 12월 31일자로 종료하는 회계연도에 대한 연차별도재무제표를 함께 이용하여야 합니다.

중간재무제표의 작성에 적용된 중요한 회계정책은 아래에서 설명하는 기준서나 해석서의 도입과 관련된 영향 및 아래 3)에 기재된 내용을 제외하고는 2025년 12월 31일로 종료하는 회계연도에 대한 연차재무제표 작성시 채택한 회계정책과 동일합니다.

1) 당분기부터 새로 도입된 기준서 및 해석서와 그로 인한 회계정책 변경의 내용은 다음과 같습니다.

- 기업회계기준서 제1109호 '금융상품', 제1107호 '금융상품: 공시' 개정

실무에서 제기된 의문에 대응하고 새로운 요구사항을 포함하기 위해 기업회계기준서 제1109호 '금융상품'과 제1107호 '금융상품: 공시'가 개정되었습니다.

- 특정 기준을 충족하는 경우, 결제일 전에 전자지급시스템을 통해 금융부채가 결제된 것으로(제거된 것으로) 간주할 수 있도록 허용
- 금융자산이 원리금 지급만으로 구성되어 있는지의 기준을 충족하는지 평가하기 위한 추가 지침을 명확히 하고 추가함
- 계약상 현금흐름의 시기나 금액을 변경시키는 계약조건이 기업에 미치는 영향과 기업이 노출되는 정도를 금융상품의 각 종류별로 공시
- FVOCI 지정 지분상품에 대한 추가 공시

해당 기준서의 개정이 재무제표에 미치는 중요한 영향은 없습니다.

- 한국채택국제회계기준 연차개선 Volume 11

한국채택국제회계기준 연차개선 Volume 11은 2026년 1월 1일 이후 시작하는 회계연도부터 적용됩니다.

- 기업회계기준서 제1101호 '한국채택국제회계기준의 최초채택': K-IFRS 최초 채택시 위험회피회계 적용
- 기업회계기준서 제1107호 '금융상품: 공시': 제거 손익, 실무적용지침
- 기업회계기준서 제1109호 '금융상품': 리스부채의 제거 회계처리와 거래가격의 정의
- 기업회계기준서 제1110호 '연결재무제표': 사실상의 대리인 결정
- 기업회계기준서 제1007호 '현금흐름표': 원가법

해당 기준서의 개정이 재무제표에 미치는 중요한 영향은 없습니다.

- 기업회계기준서 제1109호 '금융상품', 제1107호 '금융상품: 공시' 개정 - 자연에 의존하는 전력과 관련된 계약

전력 생산의 원천이 통제할 수 없는 자연 조건(예: 날씨)에 의존하기 때문에 기업이 기초 전력량의 변동성에 노출되는 계약으로 자연에 의존하는 전력과 관련된 계약을 정의하고, '자연에 의존하는 전력을 매입 또는 매도하는 계약'이 자가 사용 예외의 평가 대상임을 명확히 하였습니다. 또한, 자연에 의존하는 '예상 전력거래의 변동 가능 명목수량'을 '위험회피대상항목'으로 지정할 수 있게 하는 등 위험회피회계 요건을 변경하고, 관련 공시를 추가하였습니다.

해당 기준서의 개정이 재무제표에 미치는 중요한 영향은 없습니다.

2) 제정·공표되었으나 아직 시행일이 도래하지 않아 적용하지 아니한 한국채택국제회계기준은 다음과 같습니다.

- 기업회계기준서 제1118호 '재무제표 표시와 공시' 제정

기업회계기준서 제1118호 '재무제표 표시와 공시'는 기업회계기준서 제1001호 '재무제표 표시'를 대체합니다. 제1118호는 손익계산서를 중심으로 정보이용자에게 기업의 성과를 분석하고 비교하는데 유용한 정보를 제공하여 유사 기업 간 재무성과의 비교가능성을 향상시킬 것으로 예상됩니다.

제1118호는 2027년 1월 1일 이후 최초로 시작되는 회계연도부터 적용해야 하며, 조기적용이 허용됩니다. 기업은 기업회계기준서 제1008호 '회계정책, 회계추정치 변경과 오류'에 따라 이 기준서를 소급 적용해야 하므로 2026년 12월 31일로 종료되는 회계연도의 비교정보는 제1118호에 따라 재작성됩니다.

당사가 제1118호를 적용하여 재무제표를 작성하는 경우 현행 재무제표와 유의적인 차이를 발생시킬 것으로 예상되는 주요 회계정책은 다음과 같습니다. 이러한 부분은 향후 발생할 모든 차이를 포함한 것은 아니며 추가적인 분석결과에 따라 변경될 수 있습니다.

[손익계산서 표시 등 변경]

제1118호는 손익계산서에 포함된 모든 수익과 비용을 영업 범주, 투자 범주, 재무 범주, 법인세 범주, 중단영업 범주의 다섯 가지 범주 중 하나로 분류하도록 합니다. 동 기준서는 투자, 재무, 법인세, 중단영업으로 분류되지 않은 모든 수익과 비용을 영업 범주로 분류하며 영업손익을 잔여 개념의 손익으로 정의하고 있습니다.

당사는 수익과 비용의 범주 분류를 위하여 주된 사업활동을 평가하여야 하며, 당사가 특정 유형의 자산 투자 또는 고객에 대한 금융제공을 주된 사업활동으로 영위하는 경우 해당 사업활동이 주된 사업활동이 아니었다면 투자 또는 재무 범주로 분류하였을 일부 수익과 비용을 영업 범주로 분류합니다.

이에 따른 영업손익은 수익에서 매출원가 및 판매비와관리비를 차감한 것으로 정의되는 현행 기업회계기준서 제1001호에 따른 영업손익과는 유의적인 차이가 있습니다. 제1118호는 현행 기업회계기준서 제1001호에 따라 산정된 영업손익을 주석으로 공시할 것을 요구하고 있으며, 제1118호에 따른 영업손익과 현행 기업회계기준서 제1001호에 따른 영업손익과의 차이 조정내역도 주석으로 공시해야 합니다.

또한, 제1118호는 손익계산서에 영업 범주로 분류되는 모든 수익과 비용으로 구성되는 '영업손익', 영업손익과 투자 범주로 분류된 모든 수익과 비용으로 구성되는 '재무손익및법인세비용차감전손익', 그리고 '당기순손익'을 표시하도록 요구하고 있습니다. 다만, 당사가 주된 사업활동으로 고객에게 금

용을 제공하는 경우 회계정책 선택에 따라 '재무손익및법인세비용차감전손익' 표시는 적용되지 않을 수 있습니다.

[경영진이 정의한 성과측정치 공시 도입]

제1118호는 경영진이 정의한 성과측정치를 기업이 재무제표와 구분하여 공개적인 의사소통에 사용하고, 기업 전체의 재무성과 측면에 대한 경영진의 견해를 재무제표 이용자에게 전달하기 위해 사용하며, 제1118호 문단 118에서 열거하지 않거나 기업회계기준서에서 표시·공시를 명시적으로 요구하지 않는 수익과 비용의 중간합계로 정의하고 이와 관련된 공시 요구사항을 새롭게 도입하였습니다.

경영진이 정의한 성과측정치가 있는 경우 해당 지표를 보고하는 이유, 해당 지표의 산정 방법, 해당 지표와 제1118호에서 명시하는 가장 직접적으로 비교가능한 중간합계와의 조정내역, 각 조정항목의 법인세 효과, 비지배지분에 미치는 효과 등을 공시하여야 합니다.

[현금흐름 분류 등 변경]

한편, 제1118호의 제정에 따라 기업회계기준서 제1007호 '현금흐름표'에 대한 일부 개정이 이루어졌으며, 동 개정에 따라 간접법에 따른 영업활동현금흐름 산정의 출발점이 당기순손익에서 영업손익으로 변경되었고, 이자 및 배당 관련 현금흐름에 대한 분류 선택권이 삭제되었습니다.

당사는 동 개정으로 인해 재무제표에 미치는 영향을 검토 중에 있습니다.

3) 법인세비용 : 중간기간의 법인세비용은 전체 회계연도에 대해서 예상되는 최선의 가중평균연간법인세율, 즉 추정평균연간유효법인세율을 중간기간의 세전이익에 적용하여 계산합니다.

당사의 직전연도 전체 회계기간을 기준으로 한 연결매출액은 필라2 법인세의 매출액요건을 충족하고 있으나, 당사는 필라2 적용제외조건에 해당됩니다. 따라서 필라2가당사의 법인세에 미치는 영향은 없으며, 이와 관련하여 당분기에 인식한 당기법인세는 없습니다.

### 3. 중요한 판단과 추정불확실성의 주요 원천

중간재무제표를 작성함에 있어 경영진은 재무제표에 인식되는 금액에 유의적인 영향을 미치는 판단을 하여야 하며(추정과 관련된 사항은 제외), 다른 자료로부터 쉽게 식별할 수 없는 자산과 부채의 장부금액에 대한 추정 및 가정을 하여야 합니다. 추정치와 관련 가정은 과거 경험 및 관련이 있다고 여겨지는 기타 요인에 근거합니다. 또한 실제 결과는 이러한 추정치들과 다를 수도 있습니다.

중간재무제표 작성을 위해 당사의 회계정책의 적용과정에서 내린 중요한 판단과 추정불확실성의 주요원천에 대한 내용은 법인세비용을 결정하는데 사용된 추정의 방법을 제외하고는 2025년 12월 31일로 종료하는 회계연도에 대한 연차재무제표와 동일합니다.

#### 4-1. 금융상품 - 범주별 금융상품

금융자산, 범주	금융자산, 범주 합계
----------	-------------

	당기손익인식금융자산		공정가치평가불 기타포괄손익으로 인식하는 금융자산		상각후원가로 측정하는 금융자산, 범주				파생상품자산			
	금융자산, 분류	금융자산, 분류	금융자산, 분류	금융자산, 분류	금융자산, 분류			금융자산, 분류	금융자산, 분류	금융자산, 분류		
	지분투자	합계	매출채권	계	현금및현금성자산	단기금융상품	매출채권	기타채권	합계	위험회피목적파생상품자산		합계
금융자산	6,000,000,000	6,000,000,000	341,098,579,739	341,098,579,739	252,561,403,586	280,000,000,000	24,820,756,173	15,274,438,292	572,656,598,051	41,446,500	41,446,500	919,796,624,290
금융자산, 공정가치	6,000,000,000	6,000,000,000								41,446,500	41,446,500	
공정가치 공시에서 제외된 이유에 대한 기술			장부금액이 공정가치의 합리적인 근사치이므로 공정가치 계열 및 측정방법 등 공시에서 제외하였습니다.		장부금액이 공정가치의 합리적인 근사치이므로 공정가치 계열 및 측정방법 등 공시에서 제외하였습니다.	장부금액이 공정가치의 합리적인 근사치이므로 공정가치 계열 및 측정방법 등 공시에서 제외하였습니다.	장부금액이 공정가치의 합리적인 근사치이므로 공정가치 계열 및 측정방법 등 공시에서 제외하였습니다.	장부금액이 공정가치의 합리적인 근사치이므로 공정가치 계열 및 측정방법 등 공시에서 제외하였습니다.				

전기말

(단위 : 원)

	금융자산, 범주		공정가치평가불 기타포괄손익으로 인식하는 금융자산		상각후원가로 측정하는 금융자산, 범주				파생상품자산		금융자산, 범주 합계	
	금융자산, 분류	금융자산, 분류	금융자산, 분류	금융자산, 분류	금융자산, 분류			금융자산, 분류	금융자산, 분류			
	지분투자	합계	매출채권	계	현금및현금성자산	단기금융상품	매출채권	기타채권	합계	위험회피목적파생상품자산		합계
금융자산	6,000,000,000	6,000,000,000	321,441,656,010	321,441,656,010	170,215,904,208	270,000,000,000	33,310,849,811	13,050,603,598	486,577,357,617	2,460,241,051	2,460,241,051	816,479,254,678
금융자산, 공정가치	6,000,000,000	6,000,000,000								2,460,241,051	2,460,241,051	
공정가치 공시에서 제외된 이유에 대한 기술			장부금액이 공정가치의 합리적인 근사치이므로 공정가치 계열 및 측정방법 등 공시에서 제외하였습니다.		장부금액이 공정가치의 합리적인 근사치이므로 공정가치 계열 및 측정방법 등 공시에서 제외하였습니다.	장부금액이 공정가치의 합리적인 근사치이므로 공정가치 계열 및 측정방법 등 공시에서 제외하였습니다.	장부금액이 공정가치의 합리적인 근사치이므로 공정가치 계열 및 측정방법 등 공시에서 제외하였습니다.	장부금액이 공정가치의 합리적인 근사치이므로 공정가치 계열 및 측정방법 등 공시에서 제외하였습니다.				

금융부채의 범주별 공시

당분기말

(단위 : 원)

	금융부채, 범주						금융부채, 범주 합계	
	상각후원가로 측정하는 금융부채, 범주			파생상품 금융부채		기타금융부채		
	금융부채, 분류	금융부채, 분류	금융부채, 분류	금융부채, 분류	금융부채, 분류	금융부채, 분류		
	매입채무	기타 미지급금	계	위험회피목적파생상품부채	합계	IFRS 7의 적용범위 외의 금융부채 리스 부채	계	
금융부채	204,941,516,619	79,649,903,297	284,591,419,916	6,646,681,842	6,646,681,842	34,251,452,338	34,251,452,338	325,489,554,096
금융부채, 공정가치				6,646,681,842	6,646,681,842			

공정가치 공시에서 제외한 이유에 대한 기술	장부금액이 공정가치의 합리적인 근사치이므로 공정가치 서열체계 및 측정방법 등 공시에서 제외하였습니다.	금융부채에 포함되지 않는 종업원 관련 채무 등은 제외되어 있습니다. 장부금액이 공정가치의 합리적인 근사치이므로 공정가치 서열체계 및 측정방법 등 공시에서 제외하였습니다.				리스부채는 기업회계기준서 제1107호 '금융상품:공시'에 따라 공정가치 공시에서 제외하였습니다.		
-------------------------	--	--	--	--	--	---	--	--

전기말

(단위 : 원)

		금융부채, 범주						금융부채, 범주 합계	
		상각후원가로 측정하는 금융부채, 범주			파생상품 금융부채		기타금융부채		
		금융부채, 분류		금융부채, 분류 합계	금융부채, 분류 합계	금융부채, 분류			
		매입채무	기타 미지급금			금융부채, 분류 합계	IFRS 7의 적용범 위 외의 금융부채 리스 부채		금융부채, 분류 합계
금융부채				114,089,548,225	59,054,471,404			173,144,019,629	1,818,844,164
금융부채, 공정가치					1,818,844,164	1,818,844,164			
공정가치 공시에서 제외한 이유에 대한 기술	장부금액이 공정가치의 합리적인 근사치이므로 공정가치 서열체계 및 측정방법 등 공시에서 제외하였습니다.	금융부채에 포함되지 않는 종업원 관련 채무 등은 제외되어 있습니다. 장부금액이 공정가치의 합리적인 근사치이므로 공정가치 서열체계 및 측정방법 등 공시에서 제외하였습니다.					리스부채는 기업회계기준서 제1107호 '금융상품:공시'에 따라 공정가치 공시에서 제외하였습니다.		

금융상품의 범주별 손익의 공시

당분기

(단위 : 원)

		자산과 부채					자산과 부채 합계
		금융자산, 범주		금융부채, 범주			
		기타포괄손익-공정가치로 측정하는 금융자산, 범주	상각후원가로 측정하는 금융자산, 범주	상각후원가로 측정하는 금융부채, 범주	리스 부채	파생상품	
이자수익(비용)	0	3,480,922,695	(273,829,456)	(358,028,326)	0	2,849,064,913	
기타금융수익(비용)	12,138,708,644	1,450,489,883	(4,723,003,085)	0	(10,474,000,023)	(1,607,804,581)	

기타손익에 대한 기술						기타손익은 기타포괄손익-공정가치측정금융자산, 상각후원가측정금융자산과 상각후원가측정금융부채, 위험회피목적파생상품에서 발생하는 매출채권처분손실, 외환자산손익, 외환차손익 등으로 구성되어 있습니다.
-------------	--	--	--	--	--	---

전분기

(단위 : 원)

	자산과 부채					자산과 부채 합계
	금융자산, 범주		금융부채, 범주		파생상품	
	기타포괄손익-공정가치로 측정하는 금융자산, 범주	상각후원가로 측정하는 금융자산, 범주	상각후원가로 측정하는 금융부채, 범주	리스 부채		
이자수익(비용)	0	4,043,447,893	(562,786,185)	(219,739,947)	0	3,260,921,761
기타금융수익(비용)	(3,800,587,792)	46,930,627	296,857,609	0	(360,346,046)	(3,817,145,602)
기타손익에 대한 기술						기타손익은 기타포괄손익-공정가치측정금융자산, 상각후원가측정금융자산과 상각후원가측정금융부채, 위험회피목적파생상품에서 발생하는 매출채권처분손실, 외환자산손익, 외환차손익 등으로 구성되어 있습니다.

#### 4-2. 금융상품 - 공정가치

공정가치측정 분류내의 공정가치 서열체계의 수준에 대한 기술

	공정가치 서열체계 수준 1	공정가치 서열체계 수준 2	공정가치 서열체계 수준 3
공정가치측정 분류내의 공정가치 서열체계의 수준에 대한 기술	측정일에 동일한 자산이나 부채에 대해 접근할 수 있는 활성시장의 (조정하지 않은) 공시가격으로, 해당 공시가격에는 금리 상승 및 인플레이션, ESG관련 위험 등의 경제환경 변화에 대한 시장의 가정이 반영되어 있음 (수준 1)	수준 1의 공시가격 외에 자산이나 부채에 대해 직접적으로나 간접적으로 관측할 수 있는 투입변수 (수준 2)	비상장 지분증권과 ESG관련 위험으로 인해 유의적인 관측불가능한 조정이 반영되는 금융상품과 같이, 자산이나 부채에 대한 관측할 수 없는 투입변수 (수준 3)

측정 전체								
공정가치								
자산								
파생상품자산					당기손익인식금융자산			
공정가치 서열체계의 모든 수준				공정가치 서열체계의 모든 수준 의 모든 수준 합계	공정가치 서열체계의 모든 수준			공정가치 서열체계의 모든 수준 의 모든 수준 합계
공정가치 서열체계 수준 1	공정가치 서열체계 수준 2	공정가치 서열체계 수준 3	공정가치 서열체 계 수준 1		공정가치 서열체 계 수준 2	공정가치 서열 체계 수준 3		
자산	0	41,446,500	0	41,446,500	0	0	6,000,000,000	6,000,000,000
공정가치 서열체계의 수준 1, 수준 2, 수준 3 사이에 이동이 없었다는 사실을 기술, 자산				당분기 중 반복적인 공정가치 측정치의 서열체계 수준 간 대체는 없습니다.				당분기 중 반복적인 공정가치 측정치의 서열체계 수준 간 대체는 없습니다.
공정가치측정에 사용된 평가기법에 대한 기술, 자산		현금흐름 할인모형					-	
공정가치측정에 사용된 투입변수에 대한 기술, 자산		할인을 및 환율					-	

측정 전체								
공정가치								
자산								
파생상품자산					당기손익인식금융자산			
공정가치 서열체계의 모든 수준				공정가치 서열체계의 모든 수준 의 모든 수준 합계	공정가치 서열체계의 모든 수준			공정가치 서열체계의 모든 수준 합계
공정가치 서열체계 수준 1	공정가치 서열체계 수준 2	공정가치 서열체계 수준 3	공정가치 서열체 계 수준 1		공정가치 서열체 계 수준 2	공정가치 서열체 계 수준 3		
자산	0	2,460,241,051	0	2,460,241,051	0	0	6,000,000,000	6,000,000,000
공정가치 서열체계의 수준 1, 수준 2, 수준 3 사이에 이동이 없었다는 사실을 기술, 자산								
공정가치측정에 사용된 평가기법에 대한 기술, 자산		현금흐름 할인모형					-	
공정가치측정에 사용된 투입변수에 대한 기술, 자산		할인을 및 환율					-	

부채의 공정가치측정에 대한 공시

측정 전체	
공정가치	
부채	

파생상품 금융부채				
공정가치 서열체계의 모든 수준				공정가치 서열체계의 모든 수준 합계
공정가치 서열체계 수준 1	공정가치 서열체계 수준 2	공정가치 서열체계 수준 3		
부채	0	6,646,681,842	0	6,646,681,842
공정가치 서열체계의 수준 1, 수준 2, 수준 3 사이에 이동이 없었다는 사실을 기술, 부채				당분기 중 반복적인 공정가치 측정치의 서열체계 수준 간 대체는 없습니다.
공정가치측정에 사용된 평가방법에 대한 기술, 부채		현금흐름 할인모형		
공정가치측정에 사용된 투입변수에 대한 기술, 부채		할인을 및 환율		

전기말

(단위 : 원)

측정 전체				
공정가치				
부채				
파생상품 금융부채				
공정가치 서열체계의 모든 수준				공정가치 서열체계의 모든 수준 합계
공정가치 서열체계 수준 1	공정가치 서열체계 수준 2	공정가치 서열체계 수준 3		
부채	0	1,818,844,164	0	1,818,844,164
공정가치 서열체계의 수준 1, 수준 2, 수준 3 사이에 이동이 없었다는 사실을 기술, 부채				
공정가치측정에 사용된 평가방법에 대한 기술, 부채		현금흐름 할인모형		
공정가치측정에 사용된 투입변수에 대한 기술, 부채		할인을 및 환율		

#### 4-3. 금융상품 - 파생상품

위험회피수단에 대한 세부 정보 공시

당분기말

(단위 : 원)

	위험회피
--	------

	공정가치위험회피		
	위험		
	환위험		
	파생상품 유형		
	선도계약		
	거래상대방		
	신한은행 외 1		
	범위		범위 합계
	하위범위	상위범위	
계약금액, USD [USD, 백만]			139
계약환율	1,426.40	1,521.00	
계정과목			기타금융자산/부채
위험회피시작일	2025-12-15	2026-03-31	
위험회피종료일	2026-04-06	2026-07-08	
위험회피수단, 자산			41,446,500
위험회피수단, 부채			6,646,681,842

전기말

(단위 : 원)

	위험회피		
	공정가치위험회피		
	위험		
	환위험		
	파생상품 유형		
	선도계약		
	거래상대방		
	신한은행 외 1		
	범위		범위 합계
	하위범위	상위범위	
계약금액, USD [USD, 백만]			146
계약환율	1,379.30	1,475.80	
계정과목			기타금융자산/부채
위험회피시작일	2025-09-03	2025-12-29	
위험회피종료일	2026-01-05	2026-04-07	
위험회피수단, 자산			2,460,241,051
위험회피수단, 부채			1,818,844,164

위험회피대상항목에 대한 상세한 정보의 공시

당분기말

(단위 : 원)

	위험회피
--	------

	공정가치위험회피
	위험
	환위험
	파생상품 유형
	선도계약
위험회피대상 장부금액	210,578,764,355
위험회피대상항목이 포함된 재무상태표 항목에 대한 기술	매출채권
위험회피의 비효과적인 부분을 인식하기 위해 사용된 위험회피대상항목의 평가손익	8,089,054,971

전기말

(단위 : 원)

	위험회피
	공정가치위험회피
	위험
	환위험
	파생상품 유형
	선도계약
위험회피대상 장부금액	209,133,077,433
위험회피대상항목이 포함된 재무상태표 항목에 대한 기술	매출채권
위험회피의 비효과적인 부분을 인식하기 위해 사용된 위험회피대상항목의 평가손익	(641,396,887)

위험회피회계처리의 결과로 포괄손익계산서에 영향을 미친 금액에 대한 정보의 공시

당분기말

(단위 : 원)

	위험회피
	공정가치위험회피
	위험
	환위험
	파생상품 유형
	선도계약
위험회피의 비효과적인 부분을 인식하기 위한 가정에 사용된 위험회피수단의 평가손익	(8,089,054,971)
당기손익 인식 계정과목	파생상품평가이익/손실
위험회피의 비효과적인 부분으로 당기손익으로 인식한 금액	0

전기말

(단위 : 원)

	위험회피
--	------

	공정가치위험회피
	위험
	환위험
	파생상품 유형
	선도계약
위험회피의 비효과적인 부분을 인식하기 위한 가정에 사용된 위험회피수단의 평가손익	641,396,887
당기손익 인식 계정과목	파생상품평가이익/손실
위험회피의 비효과적인 부분으로 당기손익으로 인식한 금액	0

금융자산의 양도에 대한 공시

	공시금액
금융자산의 양도에 대한 기술	<p>당사는 수출입은행 등과 매출채권 팩토링 계약에 따라 매출채권을 양도하였습니다. 이 거래는 해당 매출채권이 만기에 회수되지 않는 경우 당사가 은행 등에 그 회수되지 않은 매출채권 금액을 지급할 의무를 부담하고 있지 않습니다.</p> <p>당사가 당분기말 현재 매출채권 팩토링으로 양도하였으나 양도 금융자산의 전부 또는 일부가 제거조건을 충족하지 못하여 담보부 차입으로 회계처리한 매출채권의 장부금액은 없습니다.</p>

5. 현금및현금성자산

현금및현금성자산 공시

당분기말

(단위 : 원)

	공시금액
요구불예금	28,720,111,403
정기예금 등	223,841,292,183
현금및현금성자산	252,561,403,586

전기말

(단위 : 원)

	공시금액
요구불예금	11,127,262,382
정기예금 등	159,088,641,826
현금및현금성자산	170,215,904,208

6. 단기금융상품

단기금융상품에 대한 공시

당분기말

(단위 : 원)

	정기예치금
단기금융상품	280,000,000,000

전기말

(단위 : 원)

	정기예치금
단기금융상품	270,000,000,000

7. 매출채권 및 기타채권

매출채권 및 기타채권의 공시

당분기말

(단위 : 원)

		공시금액
매출채권 및 기타유동채권		374,185,325,498
매출채권 및 기타유동채권	유동매출채권	365,919,335,912
	유동미수금	2,202,728,071
	유동미수수익	4,932,910,807
	유동대여금	659,528,908
	단기보증금	470,821,800
매출채권 및 기타비유동채권		7,008,448,706
매출채권 및 기타비유동채권	비유동대여금	1,055,548,246
	비유동보증금	5,952,900,460

전기말

(단위 : 원)

		공시금액
매출채권 및 기타유동채권		360,582,386,962
매출채권 및 기타유동채권	유동매출채권	354,752,505,821
	유동미수금	576,643,622
	유동미수수익	3,181,112,263
	유동대여금	751,683,356
	단기보증금	1,320,441,900
매출채권 및 기타비유동채권		7,220,722,457
매출채권 및 기타비유동채권	비유동대여금	1,268,615,437
	비유동보증금	5,952,107,020

8. 기타금융자산 및 기타금융부채

기타금융자산에 대한 공시

당분기말

(단위 : 원)

		공시금액
기타유동금융자산		41,446,500
기타유동금융자산	유동 파생상품 금융자산	41,446,500
기타비유동금융자산		6,000,000,000
기타비유동금융자산	비유동 당기손익인식금융자산	6,000,000,000

전기말 (단위 : 원)

		공시금액
기타유동금융자산		2,460,241,051
기타유동금융자산	유동 파생상품 금융자산	2,460,241,051
기타비유동금융자산		6,000,000,000
기타비유동금융자산	비유동 당기손익인식금융자산	6,000,000,000

기타금융부채에 대한 공시

당분기말 (단위 : 원)

		공시금액
기타유동금융부채		6,646,681,842
기타유동금융부채	유동 파생상품 금융부채	6,646,681,842

전기말 (단위 : 원)

		공시금액
기타유동금융부채		1,818,844,164
기타유동금융부채	유동 파생상품 금융부채	1,818,844,164

## 9. 기타자산

기타자산에 대한 공시

당분기말 (단위 : 원)

		공시금액
기타유동자산		60,664,412,353
기타유동자산	유동선급금	4,671,893,662
	유동선급비용	55,992,518,691
기타비유동자산		13,029,114,809
기타비유동자산	비유동선급금	367,596,261
	비유동선급비용	12,661,518,548

전기말 (단위 : 원)

		공시금액
기타유동자산		56,077,739,150
기타유동자산	유동선급금	5,053,053,718

	유동선급비용	51,024,685,432
기타비유동자산		19,872,633,831
기타비유동자산	비유동선급금	1,117,098,073
	비유동선급비용	18,755,535,758

## 10. 재고자산

재고자산 세부내역

당분기말

(단위 : 원)

	총장부금액	재고자산 평가총당금	장부금액 합계
제품	102,347,652,929	(10,528,034,193)	91,819,618,736
재공품	135,357,733,445	(26,250,003,998)	109,107,729,447
상품	0	0	0
반환제품회수권	46,511,610	0	46,511,610
합계	237,751,897,984	(36,778,038,191)	200,973,859,793

전기말

(단위 : 원)

	총장부금액	재고자산 평가총당금	장부금액 합계
제품	107,184,327,980	(11,268,876,086)	95,915,451,894
재공품	129,957,006,330	(32,638,662,452)	97,318,343,878
상품	21,168,050	(21,168,050)	0
반환제품회수권	66,850,401	0	66,850,401
합계	237,229,352,761	(43,928,706,588)	193,300,646,173

재고자산평가손익에 대한 공시

당분기

(단위 : 원)

	매출원가
재고자산평가총당금 설정(환입)	(7,150,668,397)
재고자산폐기손실	7,892,408,682
기간동안 비용으로 인식한 재고자산의 원가	277,195,946,924

전분기

(단위 : 원)

	매출원가
재고자산평가총당금 설정(환입)	(6,235,661,635)
재고자산폐기손실	4,832,740,066
기간동안 비용으로 인식한 재고자산의 원가	320,832,761,643

## 11. 종속기업, 관계기업 및 공동기업투자

(1) 당분기말과 전기말 현재 종속기업투자주식의 내역은 다음과 같습니다.

	(단위 : 원)
--	----------

회사명	소재지	주요 영업활동	결산월	당분기말		전기말	
				지분율(%)	장부금액	지분율(%)	장부금액
LX Semicon U.S.A., Inc	미국	반도체제조설 계	12월	100	137,322,045	100	137,322,045
LX Semicon China Co., Ltd.	중국	반도체제조설 계	12월	100	2,179,314,00 0	100	2,179,314,00 0
LX Semicon Japan Co., Ltd.	일본	반도체제조설 계	12월	100	1,215,486,00 0	100	1,215,486,00 0
LX Semicon Taiwan Co., Ltd.	대만	반도체제조설 계	12월	100	716,890,000	100	716,890,000
합계					4,249,012,04 5		4,249,012,04 5

(2) 당분기말과 전기말 현재 관계기업 및 공동기업투자 내역은 다음과 같습니다.

(단위: 원)							
회사명	소재지	주요 영업활동	결산월	당분기말		전기말	
				지분율(%)	장부금액	지분율(%)	장부금액
어드밴스드파워디바이스 테크놀로지 주식회사(*1)	한국	반도체소자의 연구개발 및 설계	3월	49.00	4,410,000,00 0	49.00	4,410,000,00 0
FJ Composite Materials Co.,Ltd	일본	복합재료의 개발, 제조, 판매업	5월	28.70	9,722,823,00 0	28.70	9,722,823,00 0
㈜텔레칩스(*2)	한국	전자집적회로 제조업	12월	10.26	26,770,050,0 00	10.26	26,770,050,0 00
엘엑스벤처스신기술사업투 자조합 1호	한국	투자조합	12월	23.33	4,900,000,00 0	23.33	4,900,000,00 0
스타트업 코리아 LX-BSK 오픈이노베이션 투자조합 (*3)	한국	투자조합	12월	58.00	2,900,000,00 0	58.00	2,900,000,00 0
합계					48,702,873,0 00		48,702,873,0 00

(\*1) 공동기업 어드밴스드파워디바이스 테크놀로지 주식회사는 2025년 12월 24일 주주총회 결의를 통해 회사 해산 결의하였고, 현재 청산 절차 진행중입니다.

(\*2) (주)텔레칩스의 지분율은 유효지분율이며 보유한 지분율이 20%미만이지만, 이사를 임명할 수 있는 계약적 권리에 의하여 유의적 영향력을 행사하고 있습니다.

(\*3) 지분율이 50%를 초과하고 있으나, 사실상의 지배력에 따라 재무 및 영업정책을 결정할 수 있는 능력이 없으므로 관계기업으로 분류하였습니다.

(3) 당분기 및 전분기 중 종속기업, 관계기업 및 공동기업의 변동내역은 없습니다.

## 12. 유형자산

유형자산에 대한 세부 정보 공시

당분기

(단위 : 원)

		공시금액
유형자산의 변동에 대한 조정		
유형자산의 변동에 대한 조정	기초 순장부금액	109,760,591,724

	취득	3,103,065,921
	처분	(325,905,698)
	감가상각	(3,820,844,161)
	기타증감	0
	기말 순장부금액	108,716,907,786

전분기

(단위 : 원)

		공시금액
유형자산의 변동에 대한 조정		
유형자산의 변동에 대한 조정	기초 순장부금액	109,519,932,189
	취득	4,066,804,675
	처분	(87,931,495)
	감가상각	(3,614,145,086)
	기타증감	(359,113,117)
	기말 순장부금액	109,525,547,166

### 13. 무형자산

무형자산 및 영업권의 변동내역에 대한 공시

당분기

(단위 : 원)

		공시금액
무형자산 및 영업권의 변동내역		
무형자산 및 영업권의 변동내역	기초 순장부금액	81,065,368,331
	취득	1,236,562,124
	처분	(442,943,513)
	상각	(2,730,208,558)
	기말 순장부금액	79,128,778,384

전분기

(단위 : 원)

		공시금액
무형자산 및 영업권의 변동내역		
무형자산 및 영업권의 변동내역	기초 순장부금액	83,524,035,092
	취득	2,059,005,111
	처분	(273,668)
	상각	(2,550,018,566)
	기말 순장부금액	83,032,747,969

### 14. 리스

사용권자산에 대한 양적 정보 공시

당분기

(단위 : 원)

	공시금액
기초 순장부금액	29,208,889,616
취득	6,995,415,378
감소(계약해지)	(70,370,270)
감가상각	(2,314,656,809)
기말 순장부금액	33,819,277,915

전분기

(단위 : 원)

	공시금액
기초 순장부금액	34,242,212,908
취득	9,679,748,364
감소(계약해지)	(3,436,336,459)
감가상각	(2,263,966,944)
기말 순장부금액	38,221,657,869

리스와 관련하여 손익으로 인식된 금액 및 총 현금유출에 대한 공시

당분기

(단위 : 원)

	공시금액
사용권자산 감가상각비	2,314,656,809
리스부채 이자비용	358,028,326
단기리스 및 소액자산리스 관련비용	38,055,598
리스 현금유출	2,467,179,832

전분기

(단위 : 원)

	공시금액
사용권자산 감가상각비	2,263,966,944
리스부채 이자비용	219,739,947
단기리스 및 소액자산리스 관련비용	54,042,276
리스 현금유출	2,396,673,248

### 15. 매입채무 및 기타채무

매입채무 및 기타채무

당분기말

(단위 : 원)

		공시금액
매입채무 및 기타유동채무		299,816,843,521
매입채무 및 기타유동채무	유동매입채무	204,941,516,619
	유동 미지급금	51,176,539,089
	유동 미지급 배당금	24,396,638,849

	유동 미지급비용	19,302,148,964
매입채무 및 기타비유동채무		2,601,719,772
매입채무 및 기타비유동채무	비유동 미지급금	468,245,960
	비유동 미지급비용	239,598,112
	비유동예수보증금	1,893,875,700

전기말

(단위 : 원)

		공시금액
매입채무 및 기타유동채무		192,672,470,617
매입채무 및 기타유동채무	유동매입채무	114,089,548,225
	유동 미지급금	57,884,411,964
	유동 미지급 배당금	188,849
	유동 미지급비용	20,698,321,579
매입채무 및 기타비유동채무		2,609,889,895
매입채무 및 기타비유동채무	비유동 미지급금	561,639,981
	비유동 미지급비용	212,574,214
	비유동예수보증금	1,835,675,700

### 16-1. 기타부채

기타부채에 대한 공시

당분기말

(단위 : 원)

		공시금액
기타 유동부채		25,854,235,046
기타 유동부채	유동선수금	14,508,754,988
	단기예수금	2,070,473,314
	유동총당부채	9,275,006,744
기타 비유동 부채		6,491,241,165
기타 비유동 부채	비유동총당부채	2,449,840,282
	장기종업원급여부채	4,041,400,883

전기말

(단위 : 원)

		공시금액
기타 유동부채		28,740,978,613
기타 유동부채	유동선수금	11,717,635,096
	단기예수금	5,615,335,045
	유동총당부채	11,408,008,472
기타 비유동 부채		6,796,931,239
기타 비유동 부채	비유동총당부채	2,749,060,574
	장기종업원급여부채	4,047,870,665

## 16-2. 기타부채

기타총당부채에 대한 공시

당분기

(단위 : 원)

	판매보증총당부채	반품총당부채	복구총당부채	기타(손실)총당부채	기타총당부채 합계
기초	8,493,474,810	96,575,186	2,749,060,574	2,817,958,476	14,157,069,046
설정	818,954,413	0	0	0	818,954,413
환입	0	(29,480,409)	(57,510,292)	(2,701,125,000)	(2,788,115,701)
지급	(221,350,732)	0	(241,710,000)	0	(463,060,732)
기말	9,091,078,491	67,094,777	2,449,840,282	116,833,476	11,724,847,026
총당부채의 성격에 대한 기술	당사는 제품판매보증과 관련하여 당사가 부담하게 될 것으로 예상되는 보증비용을 판매보증총당부채로 계상하고, 이에 상당하는 전입액을 판매비와관리비로 인식하고 있습니다.	한편, 당사는 기업회계기준서 제1115호에 따라 반품 시 취소될 수익 부분에 해당하는 금액을 반품총당부채 및 매출차감으로 인식하고 있습니다.			

전분기

(단위 : 원)

	판매보증총당부채	반품총당부채	복구총당부채	기타(손실)총당부채	기타총당부채 합계
기초	30,548,478,510	162,580,997	2,964,725,174	2,917,682,228	36,593,466,909
설정	1,821,611,934	0	0	0	1,821,611,934
환입	0	(40,699,872)	(173,767,600)	0	(214,467,472)
지급	(8,844,095,442)	0	(34,820,000)	0	(8,878,915,442)
기말	23,525,995,002	121,881,125	2,756,137,574	2,917,682,228	29,321,695,929
총당부채의 성격에 대한 기술	당사는 제품판매보증과 관련하여 당사가 부담하게 될 것으로 예상되는 보증비용을 판매보증총당부채로 계상하고, 이에 상당하는 전입액을 판매비와관리비로 인식하고 있습니다.	한편, 당사는 기업회계기준서 제1115호에 따라 반품 시 취소될 수익 부분에 해당하는 금액을 반품총당부채 및 매출차감으로 인식하고 있습니다.			

## 17. 자본금 및 자본잉여금

주식의 분류에 대한 공시

당분기말

(단위 : 원)

	보통주
수권주식수	50,000,000
주당금액	500

발행주식수	16,264,300
자본금	8,132,150,000

전기말 (단위 : 원)

보통주	
수권주식수	50,000,000
주당금액	500
발행주식수	16,264,300
자본금	8,132,150,000

자본잉여금에 대한 공시

당분기말 (단위 : 원)

		공시금액
자본잉여금		76,343,170,500
자본잉여금	주식발행초과금	66,560,617,129
	기타자본잉여금	9,782,553,371

전기말 (단위 : 원)

		공시금액
자본잉여금		76,343,170,500
자본잉여금	주식발행초과금	66,560,617,129
	기타자본잉여금	9,782,553,371

### 18. 기타자본항목

기타자본구성요소

당분기말 (단위 : 원)

	공시금액
기타포괄손익-공정가치 측정금융자산 평가손익	(380,807,731)

전기말 (단위 : 원)

	공시금액
기타포괄손익-공정가치 측정금융자산 평가손익	(380,807,731)

### 19. 이익잉여금

이익잉여금 내역에 대한 공시

당분기말 (단위 : 원)

	공시금액
법정적립금	4,066,075,000

미처분이익잉여금	1,017,635,598,544
합계	1,021,701,673,544

전기말 (단위 : 원)

	공시금액
법정적립금	4,066,075,000
미처분이익잉여금	1,025,995,691,229
합계	1,030,061,766,229

미처분이익잉여금의 변동내역

당분기 (단위 : 원)

	자본
	이익잉여금
	미처분이익잉여금
기초금액	1,025,995,691,229
배당금 지급결의	(24,396,450,000)
분기순이익	16,224,482,515
확정급여제도의 재측정요소	(188,125,200)
분기말금액	1,017,635,598,544

전분기 (단위 : 원)

	자본
	이익잉여금
	미처분이익잉여금
기초금액	979,714,548,587
배당금 지급결의	(39,034,320,000)
분기순이익	45,703,952,739
확정급여제도의 재측정요소	(5,492,043)
분기말금액	986,378,689,283

## 20. 주당이익

주당이익

당분기 (단위 : 원)

	보통주
분기순이익	16,224,482,515
가중평균유통보통주식수	16,264,300
기본주당이익(손실)	998
희석주당이익(손실)	998

전분기

(단위 : 원)

	보통주
분기순이익	45,703,952,739
가중평균유통보통주식수	16,264,300
기본주당이익(손실)	2,810
희석주당이익(손실)	2,810

가중평균유통주식수의 계산

당분기

	보통주
발행주식수	16,264,300
자기주식수	0
유통주식수의 수량	16,264,300
가중치	90일/90일
가중평균유통보통주식수	16,264,300

전분기

	보통주
발행주식수	16,264,300
자기주식수	0
유통주식수의 수량	16,264,300
가중치	90일/90일
가중평균유통보통주식수	16,264,300

## 21. 금융수익 및 금융비용

금융수익 및 금융비용

당분기

(단위 : 원)

		공시금액
금융수익		4,265,071,072
금융수익	이자수익	3,480,922,695
	배당금수익(금융수익)	0
	외환차익(금융수익)	193,713,484
	외화환산이익(금융수익)	526,290,254
	파생상품처분이익(금융수익)	304,708
	파생상품평가이익(금융수익)	63,839,931
금융원가		12,137,345,865
금융원가	이자비용	631,857,782
	외환차손(금융원가)	120,414,118

	매출채권처분손실(금융원가)	846,929,303
	파생상품처분손실 (금융원가)	2,385,249,760
	파생상품평가손실(금융원가)	8,152,894,902

전분기

(단위 : 원)

		공시금액
금융수익		6,224,945,355
금융수익	이자수익	4,043,447,893
	배당금수익(금융수익)	90,900,000
	외환차익(금융수익)	229,292,086
	외화환산이익(금융수익)	167,923,493
	파생상품처분이익 (금융수익)	1,681,002,484
	파생상품평가이익(금융수익)	12,379,399
금융원가		5,396,866,891
금융원가	이자비용	782,526,132
	외환차손(금융원가)	231,096,908
	매출채권처분손실(금융원가)	2,329,515,922
	파생상품처분손실 (금융원가)	12,458,183
	파생상품평가손실(금융원가)	2,041,269,746

## 22. 기타영업외수익과 기타영업외비용

기타수익 및 기타비용

당분기

(단위 : 원)

		공시금액
영업외수익		14,619,041,362
영업외수익	외환차익(비금융)	3,987,238,726
	외화환산이익 (비금융)	10,611,353,781
	유형자산처분이익	3,832,439
	잡이익	16,616,416
영업외비용		6,293,275,483
영업외비용	외환차손(비금융)	1,861,279,984
	외화환산손실 (비금융)	3,623,777,398
	유형자산처분손실	365,106,208
	유형자산손상차손	0
	무형자산처분손실	442,943,513
	잡손실	168,380

전분기

(단위 : 원)

		공시금액
영업외수익		6,026,314,624

영업외수익	외환차익(비금융)	3,106,289,383
	외화환산이익 (비금융)	2,665,897,116
	유형자산처분이익	247,974,238
	잡이익	6,153,887
영업외비용		7,513,016,227
영업외비용	외환차손(비금융)	5,839,261,767
	외화환산손실 (비금융)	1,226,327,037
	유형자산처분손실	87,979,956
	유형자산손상차손	359,113,117
	무형자산처분손실	273,668
	잡손실	60,682

### 23-1. 영업이익

수익의 요약에 대한 공시

당분기

(단위 : 원)

		공시금액
매출액		388,770,292,280
매출액	제품매출액	382,501,774,726
	기타	6,268,517,554
매출원가		272,420,140,245
매출원가	제품매출원가	269,769,820,662
	기타	2,650,319,583
판매 및 일반관리비		96,422,906,329
영업이익		19,927,245,706

전분기

(단위 : 원)

		공시금액
매출액		476,232,791,196
매출액	제품매출액	476,116,494,105
	기타	116,297,091
매출원가		313,855,296,470
매출원가	제품매출원가	312,998,711,509
	기타	856,584,961
판매 및 일반관리비		103,443,989,484
영업이익		58,933,505,242

### 23-2. 영업이익 - 판매비와관리비

판매비와관리비에 대한 공시

당분기

(단위 : 원)

		공시금액
판매비와 관리비		96,422,906,329
판매비와 관리비	급여및상여, 판관비	15,893,059,726
	퇴직급여, 판관비	1,318,601,743
	복리후생비, 판관비	3,271,852,650
	여비교통비, 판관비	361,610,017
	지급임차료, 판관비	149,932,204
	지급수수료, 판관비	13,227,963,303
	감가상각비, 판관비	3,750,914,371
	무형자산상각비, 판관비	2,031,099,598
	판매보증비, 판관비	818,954,413
	복구충당부채전입액(환입액), 판관비	(410,960,574)
	경상연구개발비, 판관비	54,151,361,603
	기타판매비와관리비	1,858,517,275

전분기

(단위 : 원)

		공시금액
판매비와 관리비		103,443,989,484
판매비와 관리비	급여및상여, 판관비	17,606,318,964
	퇴직급여, 판관비	1,499,605,364
	복리후생비, 판관비	3,182,947,979
	여비교통비, 판관비	504,836,106
	지급임차료, 판관비	415,600,738
	지급수수료, 판관비	18,232,179,131
	감가상각비, 판관비	3,682,485,274
	무형자산상각비, 판관비	1,934,402,384
	판매보증비, 판관비	1,821,611,934
	복구충당부채전입액(환입액), 판관비	(173,767,600)
	경상연구개발비, 판관비	52,081,441,614
	기타판매비와관리비	2,656,327,596

24. 순확정급여부채

확정급여제도에 대한 공시

당분기말

(단위 : 원)

		공시금액

제도의 유형에 대한 기술	당사는 종업원의 퇴직시 임금수준과 근속년수에 따라 정해지는 퇴직급여를 종업원에게 일시금으로 지급하고 있으며, 이는 확정급여제도로 분류됩니다. 동 퇴직급여제도는 법적 요건 충족시 종업원에게 중간정산을 허용하며, 중간정산 후의 퇴직금 산정을위한 근속연수는 정산시점으로부터 새로이 기산됩니다.
확정급여채무, 현재가치	69,769,656,357
사외적립자산, 공정가치	(75,721,839,820)
순확정급여부채(자산)	(5,952,183,463)

전기말

(단위 : 원)

	공시금액
제도의 유형에 대한 기술	당사는 종업원의 퇴직시 임금수준과 근속년수에 따라 정해지는 퇴직급여를 종업원에게 일시금으로 지급하고 있으며, 이는 확정급여제도로 분류됩니다. 동 퇴직급여제도는 법적 요건 충족시 종업원에게 중간정산을 허용하며, 중간정산 후의 퇴직금 산정을위한 근속연수는 정산시점으로부터 새로이 기산됩니다.
확정급여채무, 현재가치	72,589,588,535
사외적립자산, 공정가치	(80,911,769,529)
순확정급여부채(자산)	(8,322,180,994)

순확정급여부채(자산)에 대한 공시

당분기

(단위 : 원)

	확정급여채무의 현재가치	사외적립자산	순확정급여부채(자산) 합계
기초 순확정급여부채(자산)	72,589,588,535	(80,911,769,529)	(8,322,180,994)
당기근무원가, 순확정급여부채(자산)	2,522,641,288		2,522,641,288
이자비용(수익), 순확정급여부채(자산)	849,110,933	(949,769,328)	(100,658,395)
재측정이익(손실), 순 확정급여채무(자산)			
재측정이익(손실), 순 확정급여채무(자산)		248,186,280	248,186,280
계열사간 전출입	(223,708,990)		(223,708,990)
제도에서 지급한 금액, 순확정급여부채(자산)	(5,967,975,409)	5,865,466,140	(102,509,269)
기타		26,046,617	26,046,617
기말 순확정급여부채(자산)	69,769,656,357	(75,721,839,820)	(5,952,183,463)

전분기

(단위 : 원)

	확정급여채무의 현재가치	사외적립자산	순확정급여부채(자산) 합계
기초 순확정급여부채(자산)	76,275,678,979	(82,070,802,814)	(5,795,123,835)
당기근무원가, 순확정급여부채(자산)	2,741,015,531		2,741,015,531
이자비용(수익), 순확정급여부채(자산)	706,807,678	(762,409,136)	(55,601,458)

재측정이익(손실), 순 확정급여채무(자산)			
재측정이익(손실), 순 확정급여채무(자산)	재측정이익(손실), 순 확정급여채무(자산)		7,141,799
계열사간 전출입	(28,459,330)		(28,459,330)
제도에서 지급한 금액, 순 확정급여부채(자산)	(3,035,281,800)	3,005,521,293	(29,760,507)
기타		14,236,581	14,236,581
기말 순 확정급여부채(자산)	76,659,761,058	(79,806,312,277)	(3,146,551,219)

확정급여제도와 관련한 손익의 공시

당분기

(단위 : 원)

		공시금액
당기손익에 포함되는 퇴직급여비용, 확정급여제도		
당기손익에 포함되는 퇴직급여비용, 확정급여제도	당기근무원가	2,522,641,288
	순이자원가(수익)	(100,658,395)
	기타	26,046,617
	퇴직급여비용 합계, 확정급여제도	2,448,029,510

전분기

(단위 : 원)

		공시금액
당기손익에 포함되는 퇴직급여비용, 확정급여제도		
당기손익에 포함되는 퇴직급여비용, 확정급여제도	당기근무원가	2,741,015,531
	순이자원가(수익)	(55,601,458)
	기타	14,236,581
	퇴직급여비용 합계, 확정급여제도	2,699,650,654

25. 법인세비용

회계이익에 적용세율을 곱하여 산출한 금액에 대한 조정

당분기

		공시금액
법인세비용에 대한 기술	법인세비용은 전체 회계연도에 대해서 예상되는 최선의 가중평균 연간법인세율의 추정에 기초하여 인식하였습니다.	
평균유효세율(예상)	0.2040	

전분기

		공시금액

법인세비용에 대한 기술	법인세비용은 전체 회계연도에 대해서 예상되는 최선의 가중평균 연간법인세율의 추정에 기초하여 인식하였습니다.
평균유효세율(예상)	0.2160

## 26. 현금흐름표

영업활동현금흐름

당분기

(단위 : 원)

		공시금액
당기순이익조정을 위한 가감		
당기순이익조정을 위한 가감	법인세비용	4,156,254,277
	감가상각비	6,135,500,970
	재고자산평가총당금 환입	(7,150,668,397)
	반환제품회수권 환입(설정)	20,338,791
	재고자산폐기손실	7,892,408,682
	반품총당부채 설정(환입)	(29,480,409)
	유형자산처분이익	(3,832,439)
	유형자산처분손실	365,106,208
	무형자산처분손실	442,943,513
	유형자산손상차손	0
	무형자산상각비	2,730,208,558
	퇴직급여	2,448,029,510
	외화환산이익	(11,137,644,035)
	외화환산손실	3,623,777,398
	배당금수익	0
	이자수익	(3,480,922,695)
	이자비용	631,857,782
	판매보증비	818,954,413
	기타총당부채전입액	(2,701,125,000)
	장기종업원급여	120,130,218
	파생상품평가손실	8,152,894,902
파생상품평가이익	(63,839,931)	
복구총당부채 환입	(410,960,574)	
당기순이익조정을 위한 가감	12,559,931,742	
영업자산과 부채의 변동조정		
영업자산과 부채의 변동조정	매출채권	(598,339,569)
	기타채권	(1,625,159,455)
	기타자산	3,502,733,350

	기타금융자산	(535,166,139)
	재고자산	(8,435,292,696)
	매입채무	88,721,241,221
	기타부채	(1,216,802,571)
	기타채무	(8,917,702,388)
	장기종업원급여부채	(126,600,000)
	순확정급여부채 증가(감소)	(326,218,259)
	기타금융부채	(307,256,603)
	영업활동으로 인한 자산 부채의 변동	70,135,436,891

전분기

(단위 : 원)

		공시금액
당기순이익조정을 위한 가감		
당기순이익조정을 위한 가감	법인세비용	12,570,929,364
	감가상각비	5,878,112,030
	재고자산평가충당금 환입	(6,235,661,635)
	반환제품회수권 환입(설정)	27,585,920
	재고자산폐기손실	4,832,740,066
	반품충당부채 설정(환입)	(40,699,872)
	유형자산처분이익	(247,974,238)
	유형자산처분손실	87,979,956
	무형자산처분손실	273,668
	유형자산손상차손	359,113,117
	무형자산상각비	2,550,018,566
	퇴직급여	2,699,650,654
	외화환산이익	(2,833,820,609)
	외화환산손실	1,226,327,037
	배당금수익	(90,900,000)
	이자수익	(4,043,447,893)
	이자비용	782,526,132
	판매보증비	1,821,611,934
	기타충당부채전입액	0
	장기종업원급여	106,526,139
	파생상품평가손실	2,041,269,746
	파생상품평가이익	(12,379,399)
	복구충당부채 환입	(173,767,600)
당기순이익조정을 위한 가감	21,306,013,083	
영업자산과 부채의 변동조정		
영업자산과 부채의 변동조정	매출채권	11,605,461,556
	기타채권	175,453,656

	기타자산	(381,727,530)
	기타금융자산	0
	재고자산	10,444,906,874
	매입채무	90,503,945,703
	기타부채	(8,911,069,848)
	기타채무	(28,875,667,424)
	장기종업원급여부채	(117,800,000)
	순확정급여부채 증가(감소)	(58,219,837)
	기타금융부채	(13,364,531,167)
	영업활동으로 인한 자산 부채의 변동	61,020,751,983

현금의 유입과 유출이 없는 중요한 거래

당분기

(단위 : 원)

	공시금액
건설중인유형자산 본계정 대체	3,024,661,921
건설중인무형자산 본계정 대체	1,242,442,492
유무형자산 취득관련 미지급금 증감	(2,168,273,003)
유형자산 처분관련 미수금 증감	0
원상복구의무로 인한 사용권자산의 증가	353,450,282
리스계약으로 인한 리스부채 및 사용권자산 인식	6,641,965,096
리스부채의 유동성 대체	2,993,871,202
대여금의 유동성 대체	115,965,882

전분기

(단위 : 원)

	공시금액
건설중인유형자산 본계정 대체	5,646,742,175
건설중인무형자산 본계정 대체	1,840,023,941
유무형자산 취득관련 미지급금 증감	(2,942,782,196)
유형자산 처분관련 미수금 증감	197,500,000
원상복구의무로 인한 사용권자산의 증가	0
리스계약으로 인한 리스부채 및 사용권자산 인식	9,679,748,364
리스부채의 유동성 대체	1,225,111,157
대여금의 유동성 대체	195,029,543

재무활동에서 생기는 부채의 조정에 관한 공시

당분기

(단위 : 원)

	미지급배당금	리스 부채	재무활동에서 생기는 부

			채 합계
기초	188,849	29,752,496,440	29,752,685,289
재무활동 현금흐름	0	(2,071,095,908)	(2,071,095,908)
비현금거래	24,396,450,000	6,570,051,806	30,966,501,806
기말	24,396,638,849	34,251,452,338	58,648,091,187

전분기

(단위 : 원)

	미지급배당금	리스 부채	재무활동에서 생기는 부채 합계
기초	80,315	33,989,501,242	33,989,581,557
재무활동 현금흐름	0	(2,122,891,025)	(2,122,891,025)
비현금거래	39,034,320,000	6,155,486,128	45,189,806,128
기말	39,034,400,315	38,022,096,345	77,056,496,660

## 27. 사용제한 금융상품

사용이 제한된 금융자산

당분기말

(단위 : 원)

	금융자산, 분류
	상각후원가로 측정하는 금융자산, 분류
	기타채권
사용이 제한된 금융자산	2,000,000
사용이 제한된 금융자산에 대한 설명	당좌개설보증금

전기말

(단위 : 원)

	금융자산, 분류
	상각후원가로 측정하는 금융자산, 분류
	기타채권
사용이 제한된 금융자산	2,000,000
사용이 제한된 금융자산에 대한 설명	당좌개설보증금

## 28. 특수관계자

당분기말과 전기말 현재 당사의 특수관계자의 내역

특수관계 구분	당분기말	전기말
종속기업	LX Semicon U.S.A., Inc	LX Semicon U.S.A., Inc
	LX Semicon China Co., Ltd.	LX Semicon China Co., Ltd.
	LX Semicon Japan Co., Ltd.	LX Semicon Japan Co., Ltd.
	LX Semicon Taiwan Co., Ltd.	LX Semicon Taiwan Co., Ltd.
관계기업 및 공동기업	어드밴스드파워디바이스테크놀로지 주식회사	어드밴스드파워디바이스테크놀로지 주식회사
	FJ Composite Materials Co.,Ltd	FJ Composite Materials Co.,Ltd
	(주)텔레칩스	(주)텔레칩스

	엘엑스벤처스신기술사업투자조합 1호	엘엑스벤처스신기술사업투자조합 1호
	스타트업 코리아 LX-BSK 오픈이노베이션 투자조합	스타트업 코리아 LX-BSK 오픈이노베이션 투자조합
당사에 유의적인 영향력을 행사하는 회사	(주)LX홀딩스	(주)LX홀딩스
기타	(주)LX홀딩스의 공동기업	(주)LX홀딩스의 공동기업
	대규모기업집단 계열회사	대규모기업집단 계열회사

특수관계자거래에 대한 공시

당분기

(단위 : 원)

전체 특수관계자											
특수관계자											
종속기업	관계기업 및 공동기업					당해 기업별 공증지배하거나 당해 기업에 유익한 영향력을 행사하는 기업	대규모기업집단				
	LX Semicon U.S.A., Inc	LX Semicon China Co., Ltd.	LX Semicon Japan Co., Ltd.	LX Semicon Taiwan Co., Ltd.	FJ Composite Materials Co Ltd	{주}블래질스	{주}LX 홀딩스	주식회사 엘렉스판토스	주식회사 엘렉스엠티아이	주식회사 엘렉스허우시스	{주}비엑스지파트너스
영업비용	1,184,434,353	4,468,413,544	1,560,855,027	285,999,662	0		770,055,000	1,302,927,116	246,633,460	0	470,619,988
영업수익	9,805,942		8,063,981	8,063,995							
배당금수익							0				

전분기

(단위 : 원)

전체 특수관계자											
특수관계자											
종속기업	관계기업 및 공동기업					당해 기업별 공증지배하거나 당해 기업에 유익한 영향력을 행사하는 기업	대규모기업집단				
	LX Semicon U.S.A., Inc	LX Semicon China Co., Ltd.	LX Semicon Japan Co., Ltd.	LX Semicon Taiwan Co., Ltd.	FJ Composite Materials Co Ltd	{주}블래질스	{주}LX 홀딩스	주식회사 엘렉스판토스	주식회사 엘렉스엠티아이	주식회사 엘렉스허우시스	{주}비엑스지파트너스
영업비용	1,219,368,304	4,544,887,579	2,322,659,188	409,011,730	4,304,160		947,615,000	992,339,544	221,204,060	40,498,577	0
영업수익	9,702,001		9,145,486	8,032,509							
배당금수익							90,900,000				

특수관계자거래의 채권·채무 잔액에 대한 공시

당분기말

(단위 : 원)

전체 특수관계자												
특수관계자												
종속기업	관계기업 및 공동기업					당해 기업별 공증지배하거나 당해 기업에 유익한 영향력을 행사하는 기업	대규모기업집단					전체 특수관계자 합계
	LX Semicon U.S.A., Inc	LX Semicon China Co., Ltd.	LX Semicon Japan Co., Ltd.	LX Semicon Taiwan Co., Ltd.	어드밴스드필라미디에이스 테크놀로지 주식회사	{주}LX 홀딩스	주식회사 엘렉스판토스	주식회사 엘렉스엠티아이	주식회사 엘렉스허우시스	{주}비엑스지파트너스		
영업채권 등	9,288,656	14,625,635	2,687,594	2,687,595	0	629,017,000	0	0	0	0	652,287,280	
영업채무 등	445,359,508	1,606,142,318	582,816,039	104,807,900	5,038,108,071	8,070,786,000	1,304,962,095	21,354,040	0	251,676,062	17,426,012,033	
특수관계자거래의 채권·채무에 대하여 제공하거나 제공받은 보증의 상세 내역에 대한 설명											당사가 특수관계자를 위하여 제공하거나 특수관계자로부터 제공받고 있는 담보 및 보증 내역은 없습니다.	

전기말

(단위 : 원)

전체 특수관계자											전체 특수관계자 합계
특수관계자											
종속기업				관계기업 및 공동기업	상해 기업을 공동지배하거나 당해 기업에 유의적인 영향력을 행사하는 기업	대규모기업집단					
LX Semicon U.S.A., Inc	LX Semicon China Co., Ltd.	LX Semicon Japan Co., Ltd.	LX Semicon Taiwan Co., Ltd.	어드밴스드미유티미디어스 테크놀로지 주식회사	(주)X 홀딩스	주식회사 엘렉스반도체	주식회사 엘렉스미디어이	주식회사 엘렉스화우시스	(주)비에스지파트너스		
매출액(천 원)	8,617,952	14,554,462	4,419,581	4,422,792	0	466,552,000	0	0	10,047,077	0	508,613,864
매입액(천 원)	495,939,838	1,874,382,615	696,252,221	146,210,679	0	0	591,914,351	16,650,860	0	0	3,821,350,564
특수관계자거래의 채권·채무에 대한 제공하거나 제공 받았는지 공방은 보증의 상 세 내역에 대한 분 명											당사가 특수관계자를 위하여 제공하거나 특수관계자로부터 제공받고 있는 담보 및 보증 내 역은 없습니다.

특수관계자 자금거래에 관한 공시  
당분기

(단위 : 원)

	공시금액
특수관계자 자금거래에 대한 기술	특수관계자와의 자금거래내역은 없습니다.

전분기

(단위 : 원)

	공시금액
특수관계자 자금거래에 대한 기술	특수관계자와의 자금거래내역은 없습니다.

주요경영진에 대한 보상  
당분기

(단위 : 원)

	공시금액
단기급여	3,156,472,104
퇴직급여	361,015,995
주요 경영진에 대한 보상	3,517,488,099
특수관계의 성격에 대한 기술	당사의 주요 경영진에는 회사 활동의 계획·운영·통제에 대한 중요한 권한과 책임을 가진 이사가 포함되어 있습니다.

전분기

(단위 : 원)

	공시금액
단기급여	3,239,636,344
퇴직급여	366,426,613
주요 경영진에 대한 보상	3,606,062,957
특수관계의 성격에 대한 기술	당사의 주요 경영진에는 회사 활동의 계획·운영·통제에 대한 중요한 권한과 책임을 가진 이사가 포함되어 있습니다.

특수관계자 출자약정에 대한 공시

	출자약정
약정에 대한 설명	당사는 특수관계자에 대한 출자약정을 체결하고 있습니다. 해당 약정에 따라 당사는 향후 추가로 출자할 의무가 있습니다(주석 29 참조).

29. 우발상황 및 약정사항

보증 관련 우발부채, 비 PF 우발부채에 대한 공시

(단위 : 백만원)

	지급보증의 구분
	제공받은 지급보증
	거래상대방
	서울보증보험
기업의(으로의) 보증금액 (비 PF)	460

약정에 대한 공시

(단위 : 원)

약정의 유형	약정의 유형													약정의 유형 합계		
	매입의환	자입한도			통화선도			채권의 특도형								
거래상대방														계		
	신한은행	농협	Mizuho Bank	수출입은행	MUFG은행	하나은행	수협은행	신한은행	MUFG은행	수출입은행	MUFG은행	BNP 파리바	ING 은행			
총 대출약정금액				200,000,000.00	150,000,000.00	100,000,000.00	30,000,000.00									
약정 금액	0	0	0					0	0	0	100,000,000.00	0	0			
외화약정 금액, USD [USD, 일]	16,000,000	15,000,000	60,000,000	0	0	0	0	10,000,000	20,000,000	333,000,000	60,000,000	130,000,000	95,000,000			
부채나 우발부채에 대한 담보로 제공된 금융자산의 조건																당분기말 현재 당사는 금융자산 등에 대한 담보제공 내역이 없습니다.

법적소송우발부채에 대한 공시

	법적소송우발부채

의무의 성격에 대한 기술, 우발부채	당분기말 현재 당사가 소송 당사자로 되거나 당사의 재산을 대상으로 소송이 제기된 경우로서 당사의 영업에 중대한 영향을 미칠 가능성이 있는 소송사건은 없습니다.
---------------------	--

출자약정에 대한 공시

(단위 : 원)

	엘엑스벤처스신기술사업투자조합 1호	스타트업 코리아 LX-BSK 오픈이노베이션 투자조합
출자약정금액	7,000,000,000	14,500,000,000
출자금액	4,900,000,000	2,900,000,000
추가출자예정금액	2,100,000,000	11,600,000,000
약정에 대한 설명	잔여금액은 향후 집행조합원의 출자이행요청에 따라 추가 납입 예정이나, 현재 시점에 그 납입 시기를 예상할 수 없습니다.	잔여금액은 향후 집행조합원의 출자이행요청에 따라 추가 납입 예정이나, 현재 시점에 그 납입 시기를 예상할 수 없습니다.

지분인수 관련 주요 약정에 대한 공시

(단위 : 원)

	약정의 유형	
	지분인수 약정	
	주식매도청구권	주식매수청구권
약정에 대한 설명	주식회사 뉴라텍(이하, "대상회사")의 최대주주 또는 최대주주가 지정하는 제3자는 협의된 계약 체결 후부터 2027년 12월 31일 또는 상장 예비심사청구서 신청 제출일로부터 30일 이전일 중 먼저 도래하는 날까지 당사가 보유한 대상회사 주식 중 90만주를 주당 5,000원에 매도할 것을 청구할 권리를 가지고 있습니다.	당사는 대상회사와의 협의된 계약이 기한내에 체결되지 않을 경우 당사가 보유한 대상회사 주식 전부 또는 일부를 주당 4,040원에 매수할 것을 청구할 수 있는 권리가 있으며, 체결된 계약의 계약상 의무를 이행하지 않아 계약이 해제 또는 해지된 경우, 대상회사 또는 최대주주에게 당사가 보유한 대상회사 주식 전부 또는 일부를 주당 5,000원에 매수할 것을 청구할 수 있는 권리를 가지고 있습니다.
행사가격, 주식매도청구권	5,000	
주식수, 주식매도청구권	900,000	
기한 내 계약 미이행 시 행사가격, 주식매수청구권		4,040
계약해제 또는 해지 시 행사가격, 주식매수청구권		5,000

## 6. 배당에 관한 사항

배당에 관한 사항은 기업공시서식 작성기준에 따라 분기보고서에 기재하지 않습니다.(사업보고서에 기재 예정)

## 7. 증권의 발행을 통한 자금조달에 관한 사항

### 7-1. 증권의 발행을 통한 자금조달 실적

[지분증권의 발행 등과 관련된 사항]

#### 가. 지분증권의 발행 등에 관한 사항

지분증권의 발행 등에 관한 사항은 기업공시서식 작성기준에 따라 분기보고서에 기재하지 않습니다.(사업보고서에 기재 예정)

#### 나. 채무증권의 발행 등에 관한 사항

[채무증권의 발행 등과 관련된 사항]

#### (1) 채무증권 발행실적

(기준일 : 2026년 03월 31일 )

(단위 : 원, %)

발행회사	증권종류	발행방법	발행일자	권면(전자등록)총액	이자율	평가등급 (평가기관)	만기일	상환 여부	주관회사
-	-	-	-	-	-	-	-	-	-
합 계	-	-	-	-	-	-	-	-	-

#### (2) 기업어음증권 미상환 잔액

(기준일 : 2026년 03월 31일 )

(단위 : 원)

잔여만기		10일 이하	10일초과 30일이하	30일초과 90일이하	90일초과 180일이하	180일초과 1년이하	1년초과 2년이하	2년초과 3년이하	3년 초과	합 계
미상환 잔액	공모	-	-	-	-	-	-	-	-	-
	사모	-	-	-	-	-	-	-	-	-
	합계	-	-	-	-	-	-	-	-	-

#### (3) 단기사채 미상환 잔액

(기준일 : 2026년 03월 31일 )

(단위 : 원)

잔여만기		10일 이하	10일초과 30일이하	30일초과 90일이하	90일초과 180일이하	180일초과 1년이하	합 계	발행 한도	잔여 한도
미상환 잔액	공모	-	-	-	-	-	-	-	-
	사모	-	-	-	-	-	-	-	-
	합계	-	-	-	-	-	-	-	-

#### (4) 회사채 미상환 잔액

(기준일 : 2026년 03월 31일 )

(단위 : 원)

잔여만기		1년 이하	1년초과 2년이하	2년초과 3년이하	3년초과 4년이하	4년초과 5년이하	5년초과 10년이하	10년초과	합 계
미상환 잔액	공모	-	-	-	-	-	-	-	-
	사모	-	-	-	-	-	-	-	-
	합계	-	-	-	-	-	-	-	-

#### (5) 신종자본증권 미상환 잔액

(기준일 : 2026년 03월 31일 )

(단위 : 원)

잔여만기		1년 이하	1년초과 5년이하	5년초과 10년이하	10년초과 15년이하	15년초과 20년이하	20년초과 30년이하	30년초과	합 계
미상환 잔액	공모	-	-	-	-	-	-	-	-
	사모	-	-	-	-	-	-	-	-
	합계	-	-	-	-	-	-	-	-

#### (6) 조건부자본증권 미상환 잔액

(기준일 : 2026년 03월 31일 )

(단위 : 원)

잔여만기		1년 이하	1년초과 2년이하	2년초과 3년이하	3년초과 4년이하	4년초과 5년이하	5년초과 10년이하	10년초과 20년이하	20년초과 30년이하	30년초과	합 계
미상환 잔액	공모	-	-	-	-	-	-	-	-	-	-
	사모	-	-	-	-	-	-	-	-	-	-
	합계	-	-	-	-	-	-	-	-	-	-

### 7-2. 증권의 발행을 통해 조달된 자금의 사용실적

공시서류작성대상기간 중 증권발행을 통해 자금을 조달한 실적이 없으므로 해당사항 없습니다.

## 8. 기타 재무에 관한 사항

### 가. 재무제표 재작성 등 유의사항

#### (1) (연결)재무제표를 재작성한 경우 재작성사유, 내용 및 (연결)재무제표에 미치는 영향

보고서 작성기준일 현재 해당사항 없습니다.

**(2) 합병, 분할, 자산양수도, 영업양수도**

보고서 작성기준일 현재 해당사항 없습니다.

**(3) 자산유동화와 관련한 자산매각의 회계처리 및 우발채무 등에 관한 사항**

보고서 작성기준일 현재 해당사항 없습니다.

**(4) 기타 재무제표 이용에 유의하여야 할 사항**

보고서 작성기준일 현재 감사보고서상 강조사항 및 핵심감사사항, 계속기업관련 중요한 불확실성 관련 사항이 있는 경우가 없습니다.

나. 대손충당금 설정현황

(1) 계정과목별 대손충당금 설정내용

[기준일 : 2026년 03월 31일]

(단위 : 백만원, %)

구분	계정과목	채권금액	대손충당금	대손충당금 설정률
제28기 1분기	매출채권	365,919	-	0.0
	기타채권	8,646	-	0.0
	비유동기타채권	7,880	-	0.0
	합계	382,445	-	0.0
제27기	매출채권	354,753	-	0.0
	기타채권	5,843	-	0.0
	비유동기타채권	8,091	-	0.0
	합계	368,687	-	0.0
제26기	매출채권	448,799	-	0.0
	기타채권	5,316	-	0.0
	비유동기타채권	9,483	-	0.0
	합계	463,598	-	0.0

주) 당사의 연결대상 종속회사는 대손충당금 설정내역이 없습니다.

## (2) 대손충당금 변동현황

매출채권에 대한 대손충당금의 기중 변동내역은 다음과 같습니다.

[기준일 : 2026년 03월 31일]

(단위 : 백만원)

구분	제28기 1분기	제27기	제26기
1. 기초대손충당금 잔액합계	-	-	-
2. 순대손처리액(①+②±③)	-	-	-
① 대손처리액(상각채권액)	-	-	-
② 상각채권회수액	-	-	-
③ 기타증감액	-	-	-
3. 대손상각비 계상(환입)액	-	-	-
4. 기말 대손충당금 잔액 합계	-	-	-

주) 당사의 연결대상 종속회사는 대손충당금 변동내역이 없습니다.

## (3) 매출채권 관련 대손충당금 설정방침

매출채권 등의 잔액에 대하여 개별적 분석 방법과 연령분석을 병행하여 대손 추정된 금액을 대손충당금으로 설정하고 있습니다.

- 연체 현황을 검토하여 기대신용손실이 발생 가능한 채권은 100% 대손 설정하였습니다.
- 과거 3개년 평균기대신용손실을 근거로 대손경험률을 산정하여 설정하였습니다.

(4) 당분기말 현재 경과기간별 매출채권 잔액 현황

[기준일 : 2026년 03월 31일]

(단위 : 백만원)

구분	채권 발생 경과 기간		합계
	6개월 이내	6개월 초과	
매출채권	365,919	-	365,919
합계	365,919	-	365,919
구성비율(%)	100.00	-	100.00

다. 재고자산 현황 등

(1) 재고자산의 사업부문별 보유현황

[기준일 : 2026년 03월 31일]

(단위 : 백만원)

사업부문	계정과목	제28기 1분기	제27기	제26기	비고
시스템반도체	제품	91,866	95,982	69,071	-
	상품	0	0	0	-
	재공품	109,108	97,319	142,369	-
합 계		200,974	193,301	211,440	-
총자산대비 재고자산 구성비율(%) [재고자산합계÷기말자산총계×100]		13.4	13.8	14.1	-
재고자산회전율(회수) [매출원가÷{(기초재고+기말재고)÷2}]		5.5	5.5	4.6	-

주) 당사는 시스템반도체 단일 사업부문으로 구성되어 있기 때문에, 재고자산을 사업부문별 로 구분하여 기재하지 않았습니다.

(2) 재고자산의 실사내용

① 실사 일자

6월말 및 12월말 기준으로 매년 2회 재고자산 실사를 실시하고 있습니다.  
2025년(제27기) 재고자산 실사일자는 다음과 같습니다.

- 상반기 재고자산 실사일자: 2025년 6월 26일
- 하반기 재고자산 실사일자: 2025년 12월 23일, 30일

② 실사 방법

전수조사 실시를 기본으로 하며, 일부 중요성이 작은 품목의 경우 Sample 조사를 실시하고 있습니다.

외부감사인은 재고실사를 입회하여, 표본을 추출하여 재고자산의 실재성을 확인합니다.

### ③ 장기체화재고 등 현황

재고자산의 진부화 평가로 인한 손실을 판단하고 있으며, 2026년 3월 31일 기준 재고자산에 대한 평가내역은 다음과 같습니다.

[기준일 : 2026년 03월 31일]

(단위 : 백만원)

계정과목	취득원가	보유금액	평가충당금	당분기말 잔액
재고자산	237,752	237,752	(36,778)	200,974

### ④ 재고자산 담보제공여부

공시대상 기간 중 해당사항이 없습니다.

### 라. 수주계약 현황

보고서 작성기준일 현재 계약수익금액이 직전 사업연도 재무제표상 매출액의 5% 이상인 계약이 없습니다.

### 마. 공정가치평가 내역

공정가치 서열체계를 포함한 금융자산과 금융부채의 장부금액과 공정가치는 다음과 같습니다.

(단위: 원)				
구분	당분기말		전기말	
	장부금액	공정가치	장부금액	공정가치
금융자산:				
당기손익-공정가치 측정 항목				
기타금융자산	6,000,000,000	6,000,000,000	6,000,000,000	6,000,000,000
기타포괄손익-공정가치 측정 항목				
매출채권	341,098,579,739	(*2)	321,441,656,010	(*2)
상각후원가 측정 항목				
현금및현금성자산	261,845,789,861	(*2)	178,168,748,471	(*2)
단기금융상품	280,460,993,218	(*2)	270,433,128,712	(*2)
매출채권	24,820,756,173	(*2)	33,310,849,811	(*2)
기타채권	16,525,762,052	(*2)	13,934,566,216	(*2)
소 계	583,653,301,304		495,847,293,210	
위험회피목적파생상품				
기타금융자산	41,446,500	41,446,500	2,460,241,051	2,460,241,051
합 계	930,793,327,543		825,749,190,271	
금융부채:				
상각후원가 측정 항목				
매입채무	204,941,516,619	(*2)	114,089,548,225	(*2)
기타채무(*1)	77,572,560,488	(*2)	56,924,019,741	(*2)
소 계	282,514,077,107		171,013,567,966	
위험회피목적파생상품				
기타금융부채	6,646,681,842	6,646,681,842	1,818,844,164	1,818,844,164
기타				
리스부채	38,042,905,747	(*3)	32,484,471,464	(*3)
합 계	327,203,664,696		205,316,883,594	

(\*1) 금융부채에 포함되지 않는 종업원 관련 채무 등은 제외되어 있습니다.

(\*2) 장부금액이 공정가치의 합리적인 근사치이므로 공정가치 서열체계 및 측정방법 등 공시에서 제외하였습니다.

(\*3) 리스부채는 기업회계기준서 제1107호 '금융상품:공시'에 따라 공정가치 공시에서 제외하였습니다.

## IV. 이사의 경영진단 및 분석의견

### 1. 예측정보에 대한 주의사항

예측정보에 대한 주의사항은 기업공시서식 작성기준에 따라 분기보고서에 기재하지 않습니다.(사업보고서에 기재 예정)

### 2. 개요

개요는 기업공시서식 작성기준에 따라 분기보고서에 기재하지 않습니다.(사업보고서에 기재 예정)

### 3. 재무상태 및 영업실적

재무상태 및 영업실적은 기업공시서식 작성기준에 따라 분기보고서에 기재하지 않습니다.(사업보고서에 기재 예정)

### 4. 유동성 및 자금조달과 지출

유동성 및 자금조달과 지출은 기업공시서식 작성기준에 따라 분기보고서에 기재하지 않습니다.(사업보고서에 기재 예정)

## 5. 부외거래

부외거래는 기업공시서식 작성기준에 따라 분기보고서에 기재하지 않습니다.(사업보고서에 기재 예정)

## 6. 그 밖에 투자의사결정에 필요한 사항

그 밖에 투자의사결정에 필요한 사항은 기업공시서식 작성기준에 따라 분기보고서에 기재하지 않습니다.(사업보고서에 기재 예정)

## V. 회계감사인의 감사의견 등

### 1. 외부감사에 관한 사항

#### 가. 회계감사인의 명칭 및 감사의견

사업연도	구분	감사인	감사의견	의견변형사유	계속기업 관련 중요한 불확실성	강조사항	핵심감사사항
제28기 1분기 (당기)	감사보고서	삼일회계법인	-	해당사항 없음	해당사항 없음	해당사항 없음	-
	연결감사 보고서	삼일회계법인	-	해당사항 없음	해당사항 없음	해당사항 없음	-
제27기 (전기)	감사보고서	삼일회계법인	적정의견	해당사항 없음	해당사항 없음	해당사항 없음	재고자산 평가
	연결감사 보고서	삼일회계법인	적정의견	해당사항 없음	해당사항 없음	해당사항 없음	재고자산 평가
제26기 (전전기)	감사보고서	삼일회계법인	적정의견	해당사항 없음	해당사항 없음	해당사항 없음	재고자산 평가
	연결감사 보고서	삼일회계법인	적정의견	해당사항 없음	해당사항 없음	해당사항 없음	재고자산 평가

#### 나. 감사용역 체결현황

(단위 : 백만원, 시간)

사업연도	감사인	내 용	감사계약내역		실제수행내역	
			보수	시간	보수	시간
제28기 1분기 (당기)	삼일회계법인	분,반기 검토/ 별도 및 연결재무제표에 대한 감사 내부회계관리제도에 대한 감사	260	2,850	65	290
제27기 (전기)	삼일회계법인	분,반기 검토/ 별도 및 연결재무제표에 대한 감사 내부회계관리제도에 대한 감사	300	3,200	300	2,950
제26기 (전전기)	삼일회계법인	분,반기 검토/별도 및 연결재무제표에 대한 감사 내부회계관리제도에 대한 감사	300	3,200	300	3,040

다. 회계감사인과의 비감사용역 계약체결 현황

(단위 : 백만원)

사업연도	계약체결일	용역내용	용역수행기간	용역보수	비고
제28기 1분기 (당기)	2026.03	세무자문 용역	2026.02 ~ 2026.12	15	-
	2026.04	지속가능경영보고서 지원	2026.03 ~ 2026.09	93	-
	2026.05	정보보호공시 자문 용역	2026.05 ~ 2026.05	9	-
제27기 (전기)	2025.11	세무자문 용역	2025.11 ~ 2025.12	17	-
	2025.07	세무자문 용역	2025.08 ~ 2026.04	12	-
	2025.07	세무자문 용역	2025.07 ~ 2025.09	230	-
	2025.07	세무자문 용역	2025.08 ~ 2025.10	10	-
	2025.07	재무정보 검증에 대한 합의된 절차수행	2025.07 ~ 2025.07	0	-
제26기 (전전기)	2024.11	Application 이용 계약	2024.12 ~ 2027.12	15	-
	2024.11	세무자문 용역	2024.11 ~ 2024.12	20	-
	2024.08	세무자문 용역	2024.08 ~ 2025.03	12	-
	2024.06	재무정보 검증에 대한 합의된 절차수행	2024.06 ~ 2024.06	0	-
	2024.01	세무자문 용역	2024.01 ~ 2025.01	18	-

라. 회계감사인의 네트워크 회계법인과의 비감사용역 계약체결 현황

(단위 : 백만원)

사업연도	네트워크 회계법인명	계약체결일	용역내용	용역수행기간	용역보수	비고
제28기 1분기 (당기)	삼일피터블유씨솔루션(주)	월갱신(구독형)	정보서비스	2026.01 ~ 2026.12	5	-
	Price Waterhouse & Co LLP	2026.03	세무자문 용역	2026.03 ~ 2026.12	9	-
제27기(전기)	삼일피터블유씨솔루션(주)	월갱신(구독형)	정보서비스	2025.01 ~ 2025.12	5	-

마. 재무제표 중 이해관계자의 판단에 상당한 영향을 미칠 수 있는 사항에 대해 내부감사기구 회계감사인과 논의한 결과

구분	일자	참석자	방식	주요 논의 내용
1	2024.01.25	회사 : 감사위원회 위원 3인 감사인 : 업무수행이사	대면	감사에서의 유의적 발견사항, 기말감사 진행 경과 보고
2	2024.03.11	회사 : 감사위원회 위원 3인 감사인 : 업무수행이사	서면	기말감사 종결 보고, 후속사건 보고
3	2024.04.22	회사 : 감사위원회 위원 3인 감사인 : 업무수행이사	대면	연간 감사계획 및 분기 검토 진행상황 보고
4	2024.07.25	회사 : 감사위원회 위원 3인 감사인 : 업무수행이사	대면	연간 감사계획 및 반기 검토 진행상황 보고
5	2024.11.12	회사 : 감사위원회 위원 3인 감사인 : 업무수행이사	대면	연간 감사계획 및 분기 검토 진행상황 보고
6	2025.01.22	회사 : 감사위원회 위원 3인 감사인 : 업무수행이사	대면	감사에서의 유의적 발견사항, 기말감사 진행 경과 보고

7	2025.03.10	회사 : 감사위원회 위원 3인 감사인 : 업무수행이사	서면	기말감사 종결 보고
8	2025.04.25	회사 : 감사위원회 위원 3인 감사인 : 업무수행이사	대면	연간 감사계획 및 분기 검토 진행상황 보고
9	2025.07.24	회사 : 감사위원회 위원 3인 감사인 : 업무수행이사	대면	연간 감사계획 및 반기 검토 진행상황 보고
10	2025.11.04	회사 : 감사위원회 위원 3인 감사인 : 업무수행이사	대면	분기 검토 진행경과 및 연간 감사 진행 보고
11	2026.02.05	회사 : 감사위원회 위원 3인 감사인 : 업무수행이사	대면	감사에서의 유의적 발견사항, 기말감사 진행 경과 보고
12	2026.03.16	회사 : 감사위원회 위원 3인 감사인 : 업무수행이사	서면	기말감사 종결 보고
13	2026.04.30	회사 : 감사위원회 위원 3인 감사인 : 업무수행이사	대면	연간 감사계획 및 분기 검토 진행상황 보고

**바. 종속회사 감사의견**

공시대상 기간 중 해당사항이 없습니다.

**사. 회계감사인의 변경**

공시대상 기간 중 해당사항이 없습니다.

**아. 전·당기 재무제표 불일치 세부정보 및 의견불일치 조정협의회의 주요 협의내용**

공시대상 기간 중 해당사항이 없습니다.

## 2. 내부통제에 관한 사항

내부통제에 관한 사항은 기업공시서식 작성기준에 따라 분기보고서에 기재하지 않습니다.  
(반기·사업보고서에 기재 예정)

## VI. 이사회 등 회사의 기관에 관한 사항

### 1. 이사회에 관한 사항

이사회에 관한 사항은 기업공시서식 작성기준에 따라 분기보고서에 기재하지 않습니다.(반기·사업보고서에 기재 예정)

### 2. 감사제도에 관한 사항

감사제도에 관한 사항은 기업공시서식 작성기준에 따라 분기보고서에 기재하지 않습니다.(반기·사업보고서에 기재 예정)

### 3. 주주총회 등에 관한 사항

#### 가. 투표제도 현황

(기준일 : 2026년 03월 31일 )

투표제도 종류	집중투표제	서면투표제	전자투표제
도입여부	배제	미도입	도입
실시여부	-	-	제25기('24년도) 정기주총 제26기('25년도) 정기주총 제27기('26년도) 정기주총

주1) 당사는 의결권대리행사권유제도를 실시하고 있으며, 위임방법에는 서면위임장을 직접 교부, 우편 또는 모사전송(FAX), 인터넷 홈페이지 등에 게시, 전자우편으로 전송하는 방법이 있습니다.

주2) 집중투표제에 대해 상법 382조의2에 의거 발행주식총수의 3%에 해당하는 주식을 소유한 주주가 집중투표의 방법으로 이사를 선임할 것을 요청할 수 있습니다. 당사는 서면투표제에 관한 사항을 정관에 정하고 있지 않으며, 이사회의 결의로 전자투표제를 시행할 수 있습니다. 2021년 1월 27일에 제1차 이사회의 결의로 전자투표제 시행에 대해 승인받았습니다.

#### 나. 소수주주권의 행사

공시대상 기간 중 해당사항이 없습니다.

#### 다. 경영권 경쟁

공시대상 기간 중 해당사항이 없습니다.

#### 라. 의결권 현황

(기준일 : 2026년 03월 31일 )

(단위 : 주)

구 분	주식의 종류	주식수	비고
발행주식총수(A)	보통주	16,264,300	-
	우선주	-	-
의결권없는 주식수(B)	보통주	-	-
	우선주	-	-
정관에 의하여 의결권 행사가 배제된 주식수(C)	보통주	-	-
	우선주	-	-
기타 법률에 의하여 의결권 행사가 제한된 주식수(D)	보통주	-	-
	우선주	-	-
의결권이 부활된 주식수(E)	보통주	-	-
	우선주	-	-
의결권을 행사할 수 있는 주식수 (F = A - B - C - D + E)	보통주	16,264,300	-
	우선주	-	-

## 마. 주식사무

구분	내용
정관상 신주인수권의 내용	<p>① 주주는 그가 소유한 주식의 수에 비례하여 신주의 배정을 받을 권리를 갖는다.</p> <p>② 회사는 제1항의 규정에도 불구하고 다음 각 호의 경우에는 주주 이외의 자에게 신주를 배정할 수 있다.</p> <ol style="list-style-type: none"> <li>1. 「자본시장과 금융투자업에 관한 법률」 제165조의6의 규정에 의하여 이사회 결의로 일반 공모증자 방식으로 신주를 발행하는 경우</li> <li>2. 「상법」 제542조의3의 규정에 의한 주식매수선택권의 행사로 인하여 신주를 발행하는 경우</li> <li>3. 발행하는 주식총수의 100분의 20 범위 내에서 우리사주조합원에게 주식을 우선 배정하는 경우</li> <li>4. 상법 제418조 제2항의 규정에 따라 신기술의 도입, 재무구조 개선 등 회사의 경영상 목적을 달성하기 위하여 필요한 경우</li> <li>5. 주권을 유가증권시장 또는 코스닥시장에 상장하기 위하여 신주를 모집하거나 인수인에게 인수하게 하는 경우</li> <li>6. 회사가 경영상 필요로 외국인투자촉진법에 의한 외국인투자를 위하여 신주를 발행하는 경우</li> <li>7. 발행주식 총수의 100분의 50을 초과하지 않는 범위 내에서 주식 예탁증서(DR)발행에 따라 신주를 발행하는 경우</li> </ol> <p>③ 신주인수권의 포기 또는 상실에 따른 주식과 신주배정에서 발생 한 단주에 대한 처리방법은 이사회 결의로 정한다.</p> <p>④ 제2항에 따라 주주의 자에게 신주를 배정하는 경우 상법 제416조 제1호, 제2호, 제2호의2, 제3호 및 제4호에서 정하는 사항을 그 납입기일의 2주 전까지 주주에게 통지 하거나 공고하여야 한다.</p>
결산일	12월 31일
정기주주총회 시기	매 사업연도 종료 후 3개월 이내
주권의 종류	1주권, 5주권, 10주권, 50주권, 100주권, 500주권, 1,000주권, 10,000주권 (8권종)
명의개서 대리인	한국예탁결제원 / 부산광역시 남구 문현금융로 40 부산국제금융센터(BIFC) / (Tel) 051-519-1500
공고방법	회사의 공고는 회사의 인터넷 홈페이지( <a href="https://www.lxsemicon.com">https://www.lxsemicon.com</a> )에 한다. 다만, 전산장애 또는 그 밖의 부득이한 사유로 회사의 인터넷 홈페이지에 공고할 수 없는 때에는 서울특별시 내에서 발행하는 일간 매일 경제신문에 한다.

## 바. 주주총회 의사록 요약

### (1) 주주총회 주요 논의내용

주총일자	안건	주주제안 안건 여부	주요 논의내용	결의내용
제27기 정기주주총회 (2026.03.26)	<ol style="list-style-type: none"> <li>1. 제27기 연결재무제표 및 재무제표 승인의 건</li> <li>2. 정관 변경 승인의 건</li> <li>3. 이사 선임의 건 - 사내이사 이혁주</li> <li>4. 감사위원회 위원이 되는 사외이사 선임의 건 - 사외이사 정성욱</li> <li>5. 이사 보수 한도 승인의 건</li> </ol>	<p>해당사항 없음</p> <p>해당사항 없음</p> <p>해당사항 없음</p> <p>해당사항 없음</p> <p>해당사항 없음</p>	<p>재무제표 승인</p> <p>상법 개정관련 규정 정비</p> <p>등 대기이사 선임</p> <p>등기이사 선임</p> <p>보수한도 승인</p>	<p>가결</p> <p>가결</p> <p>가결</p> <p>가결</p> <p>가결</p>
제26기 정기주주총회 (2025.03.20)	<ol style="list-style-type: none"> <li>1. 제26기 연결재무제표 및 재무제표 승인의 건</li> <li>2. 이사 선임의 건 - 사외이사 김범</li> <li>3. 감사위원회 위원 선임의 건 - 감사위원 김범</li> <li>4. 이사 보수 한도 승인의 건</li> </ol>	<p>해당사항 없음</p> <p>해당사항 없음</p> <p>해당사항 없음</p> <p>해당사항 없음</p>	<p>재무제표 승인</p> <p>등기이사 선임</p> <p>등기이사 선임</p> <p>보수한도 승인</p>	<p>가결</p> <p>가결</p> <p>가결</p> <p>가결</p>

제25기 정기주주총회 (2024.03.21)	1. 제25기 연결재무제표 및 재무제표 승인의 건	해당사항 없음	재무제표 승인	가결
	2. 정관 변경 승인의 건	해당사항 없음	배당절차 개선	가결
	3. 이사 선임의 건	해당사항 없음	등기이사 선임	가결
	3-1호 : 사내이사 이윤태 선임의 건	해당사항 없음	등기이사 선임	가결
	3-2호 : 기타비상무이사 노진서 선임의 건	해당사항 없음	등기이사 선임	가결
3-3호 : 사외이사 한상범 선임의 건	해당사항 없음	등기이사 선임	가결	
4. 감사위원회 위원이 되는 사외이사 선임의 건 - 사외이사 김남수	해당사항 없음	등기이사 선임	가결	
5. 이사 보수 한도 승인의 건	해당사항 없음	보수한도 승인	가결	

주) 상기 주주총회 진행과정에서 안건의 내용이 수정된 내역은 없습니다.

## (2) 주주가 행사한 의결권에 대한 구체적인 사항

(단위 : 주)

주총일자	안건	결의 구분	가결 여부	의결권 있는 발행 주식 총수(A)	(A) 중 의결권 행사 주식수	찬성 주식수	찬성주 식 비율 (%)	반대 기권 등 주식수	반대 기권 등 주식 비 율 (%)
제27기 정기주주총회 (2026.03.26)	1. 제27기 연결재무제표 및 재무제표 승인의 건	보통결의	가결	16,264,300	9,734,824	9,396,143	96.5	338,681	3.5
	2. 정관 변경 승인의 건	특별결의	가결	16,264,300	9,734,824	8,389,046	86.2	1,345,778	13.8
	3. 이사 선임의 건 - 사내이사 이혁주	보통결의	가결	16,264,300	9,734,824	9,278,999	95.3	455,825	4.7
	4. 감사위원회 위원이 되는 사외이사 선임의 건 (*1) - 사외이사 정성욱	보통결의	가결	10,961,325	4,431,849	4,046,173	91.3	385,676	8.7
	5. 이사 보수 한도 승인의 건	보통결의	가결	16,264,300	9,734,824	9,537,655	98.0	197,169	2.0
제26기 정기주주총회 (2025.03.20)	1. 제26기 연결재무제표 및 재무제표 승인의 건	보통결의	가결	16,264,300	9,757,323	9,521,829	97.6	235,494	2.4
	2. 이사 선임의 건 - 사외이사 김범	보통결의	가결	16,264,300	9,757,323	9,715,602	99.6	41,721	0.4
	3. 감사위원회 위원 선임의 건 - 감사위원 김범 (*1)	보통결의	가결	10,786,43016	4,279,453	4,238,343	99.0	41,110	1.0
	4. 이사 보수 한도 승인의 건	보통결의	가결	16,264,300	9,757,323	8,636,546	88.5	1,120,777	11.5
제25기 정기주주총회 (2024.03.21)	1. 제25기 연결재무제표 및 재무제표 승인의 건	보통결의	가결	16,264,300	9,731,929	9,523,701	97.9	208,228	2.1
	2. 정관 변경 승인의 건	특별결의	가결	16,264,300	9,731,929	9,685,616	99.5	46,313	0.5
	3. 이사 선임의 건	보통결의	가결	16,264,300	9,731,929	8,440,200	86.7	1,291,729	13.3
	3-1호 : 사내이사 이윤태 선임의 건	보통결의	가결	16,264,300	9,731,929	7,643,974	78.5	2,087,955	21.5
	3-2호 : 기타비상무이사 노진서 선임의 건	보통결의	가결	16,264,300	9,731,929	8,365,174	86.0	1,366,755	14.0
3-3호 : 사외이사 한상범 선임의 건	보통결의	가결	16,264,300	9,731,929	8,365,174	86.0	1,366,755	14.0	
4. 감사위원회 위원이 되는 사외이사 선임의 건 (*1) - 사외이사 김남수	보통결의	가결	10,665,839	4,133,468	4,081,966	98.8	51,502	1.2	
5. 이사 보수 한도 승인의 건	보통결의	가결	16,264,300	9,731,929	8,474,417	87.1	1,257,512	12.9	

(\*1) 「상법」 제542조의12에 따라 감사위원회 위원 선임 또는 해임할 때에는 3% 초과하는 주식에 관하여 의결권이 제한됩니다.

## VII. 주주에 관한 사항

주주에 관한 사항은 기업공시서식 작성기준에 따라 분기보고서에 기재하지 않습니다.(반기  
· 사업보고서에 기재 예정)

# VIII. 임원 및 직원 등에 관한 사항

## 1. 임원 및 직원 등의 현황

### 가. 임원의 현황

(기준일 : 2026년 03월 31일 )

(단위 : 주)

성명	성별	출생년월	직위	등기임원 여부	상근 여부	담당 업무	주요경력	소유주식수		최대주주의의 관계	재직기간	임기 만료일
								의결권 있는 주식	의결권 없는 주식			
이윤태	남	1960.07	사장	사내이사	상근	대표이사, 이사회위원장, 재무위원장, ESG위원	KAIST 전기공학(박사) 삼성전기㈜ 대표이사	3,500	-	계열회사(㈜LX세미콘) 등기임원	'23.11.08 ~ 현재	2027.03.20
이혁주	남	1973.10	이사	사내이사	상근	전사 경영전반에 대한 업무	연세대학교 경영학(학사) LX세미콘㈜ 재경담당	-	-	계열회사(㈜LX세미콘) 등기임원	'19.01.01 ~ 현재	2029.03.25
노진서	남	1968.09	이사	기타비상무이사	비상근	전사 경영전반에 대한 업무	MIT(석사) LG전자㈜ 전략부문 부사장	-	-	최대주주(㈜LX출당스) 등기임원	'21.03.18 ~ 현재	2027.03.20
정성욱	남	1965.06	이사	사외이사	비상근	전사 경영전반에 대한 업무, 감사위원, ESG위원장	Illinois Univ.(Urbana Champaign) 전자공학(박사) 연세대학교 전기전자공학부 교수	-	-	해당사항 없음	'23.03.23 ~ 현재	2029.03.25
한상범	남	1955.06	이사	사외이사	비상근	전사 경영전반에 대한 업무	스티븐슨공대 재료공학(박사) LG디스플레이㈜ 대표이사 부회장	-	-	해당사항 없음	'24.03.21 ~ 현재	2027.03.20
김남수	남	1965.10	이사	사외이사	비상근	전사 경영전반에 대한 업무, 감사위원, ESG위원	KAIST 전기 및 전자공학(박사) 서울대학교 전기정보공학부 교수	-	-	해당사항 없음	'24.03.21 ~ 현재	2027.03.20
김병	남	1968.07	이사	사외이사	비상근	전사 경영전반에 대한 업무, 감사위원장, ESG위원	University of Alabama 재무학(박사) 충실대학교 금융학부 교수	-	-	해당사항 없음	'25.03.20 ~ 현재	2028.03.19
구본준	남	1951.12	회장	미등기	상근	전사 경영전반에 대한 업무	시카고대 경영학(석사) ㈜LG 부회장	-	-	최대주주(㈜LX출당스) 등기임원	'21.05.11 ~ 현재	-
나준호	남	1968.09	부사장	미등기	상근	전략마케팅부문장	인하대학교 전자공학(석사) LG반도체㈜ 메모리연구소	20,636	-	계열회사(㈜LX세미콘) 미등기임원	'01.01.19 ~ 현재	-
윤호권	남	1968.01	전무	미등기	상근	마케팅담당	The Ohio State Univ. 전자공학(박사) 어보브반도체 영업마케팅본부장	-	-	계열회사(㈜LX세미콘) 미등기임원	'24.08.05 ~ 현재	-
나영선	남	1971.05	상무	미등기	상근	개발부문장	한양대학교 전기전자컴퓨터공학(박사) LG전자㈜ SiC센터 DIC사업팀	3,500	-	계열회사(㈜LX세미콘) 미등기임원	'15.07.01 ~ 현재	-
윤일현	남	1974.08	상무	미등기	상근	연구개발	KAIST 전기 및 전자공학(석사) 크레오스 대표이사	-	-	계열회사(㈜LX세미콘) 미등기임원	'23.05.08 ~ 현재	-
한영수	남	1971.09	상무	미등기	상근	제품 기획, 연구개발 등 총괄	KAIST 재료공학(박사) ㈜LG 기획팀 상무	-	-	계열회사(㈜LX세미콘) 미등기임원	'21.01.01 ~ 현재	-
권기영	남	1975.01	이사	미등기	상근	미국법인장	Aalto Univ. MBA(석사) LX세미콘㈜ 해외영업담당	-	-	계열회사(㈜LX세미콘) 미등기임원	'17.09.01 ~ 현재	-
박정현	남	1972.01	이사	미등기	상근	연구개발	경북대학교 반도체공학(석사) ㈜LX세미콘 생산기술담당	-	-	계열회사(㈜LX세미콘) 미등기임원	'18.03.19 ~ 현재	-
이지현	여	1976.11	이사	미등기	상근	연구개발	서강대학교 전자공학(박사) LG전자㈜ SiC센터 지능형 SoC개발실	200	-	계열회사(㈜LX세미콘) 미등기임원	'19.08.12 ~ 현재	-
전현규	남	1971.02	이사	미등기	상근	연구개발	KAIST 전기 및 전자공학(박사) 한국전자통신연구원	20,691	-	계열회사(㈜LX세미콘) 미등기임원	'03.09.01 ~ 현재	-
김현호	남	1976.09	이사	미등기	상근	연구개발	서울대학교 전기 및 전자공학(석사) LG전자㈜ SiC센터	-	-	계열회사(㈜LX세미콘) 미등기임원	'15.07.01 ~ 현재	-
문용환	남	1976.05	이사	미등기	상근	연구개발	인하대학교 전자공학(박사) ㈜LX세미콘 TV DDI개발담당	131	-	계열회사(㈜LX세미콘) 미등기임원	'04.01.17 ~ 현재	-

박진우	남	1974.01	이사	미등기	상근	연구개발	경북대학교 전자공학(석사) LG전자㈜ SIC센터	-	-	계열회사(㈜LX세미콘) 미등기임원	'21.12.20 ~ 현재	-
이중화	남	1976.11	이사	미등기	상근	경영전략	성균관대학교 고분자공학(석사) ㈜LX홀딩스 경영전략팀	-	-	계열회사(㈜LX세미콘) 미등기임원	'22.11.15 ~ 현재	-
조아서	여	1976.08	이사	미등기	상근	상품기획	연세대학교 전자공학(석사) LG전자㈜ MC사업본부	279	-	계열회사(㈜LX세미콘) 미등기임원	'21.06.21 ~ 현재	-

- 주1) 미등기임원(나준호, 문용환)의 경우 우리사주(무상주) 배정분을 포함하였습니다.
- 주2) 윤일현 상무는 2026년 1월 1일에 신규 선임하였습니다.
- 주3) 이혁주 이사는 2026년 1월 1일 임원으로 신규선임되어 3월 26일에 사내이사로 신규 선임되었습니다.
- 주4) 권기영 이사는 2026년 1월 1일에 신규 선임하였습니다.
- 주5) 조아서 이사는 2026년 1월 1일에 신규 선임하였습니다.
- 주6) 정성욱 이사는 2026년 3월 26일에 사외이사로 재선임되었습니다.
- 주7) 조장호 전무는 2026년 1월 15일에 퇴임하였습니다.
- 주8) 김훈 상무는 2025년 11월 12일 LX하우시스 전출로 2026년 3월 26일에 사내이사에서 퇴임하였습니다.
- 주9) 사공영재 이사는 2026년 3월 31일에 퇴임하였습니다.
- 주10) 이민호 이사는 2026년 3월 31일에 퇴임하였습니다.
- 주11) 정용익 이사는 2026년 3월 31일에 퇴임하였습니다.

**[임원의 겸직현황]**

성명	직명	겸직현황	상근여부
노진서	기타비상무이사	(주)LX홀딩스 대표이사	상근
		(주)LX하우시스 대표이사	상근
		(주)LX엠엠에이 기타비상무이사	비상근
		(주)LX엠디아이 기타비상무이사	비상근
		(주)LX벤처스 기타비상무이사	비상근
		(주)LX글라스 기타비상무이사	비상근

**나. 직원 등의 현황**

직원 등의 현황은 기업공시서식 작성기준에 따라 분기보고서에 기재하지 않습니다.  
(반기·사업보고서에 기재 예정)

**2. 임원의 보수 등**

임원의 보수 등은 기업공시서식 작성기준에 따라 분기보고서에 기재하지 않습니다.  
(반기·사업보고서에 기재 예정)

## IX. 계열회사 등에 관한 사항

계열회사 등에 관한 사항은 기업공시서식 작성기준에 따라 분기보고서에 기재하지 않습니다.  
(반기·사업보고서에 기재 예정)

## X. 대주주 등과의 거래내용

대주주 등과의 거래내용은 기업공시서식 작성기준에 따라 분기보고서에 기재하지 않습니다.  
(반기·사업보고서에 기재 예정)

# XI. 그 밖에 투자자 보호를 위하여 필요한 사항

## 1. 공시내용 진행 및 변경사항

공시내용 진행 및 변경사항은 기업공시서식 작성기준에 따라 분기보고서에 기재하지 않습니다.(반기·사업보고서에 기재 예정)

## 2. 우발부채 등에 관한 사항

III. 재무에 관한 사항의 '3. 연결재무제표 주석' 및 '5. 재무제표 주석'을 참조하시기 바랍니다.

## 3. 제재 등과 관련된 사항

### 가. 제재현황

당사 또는 당사의 임직원이 공시대상기간에 회사의 업무수행과 관련하여 상법, 자본시장과 금융투자업에 관한 법률(자본시장법), 주식회사 등의 외부감사에 관한 법률(외감법), 독점규제 및 공정거래에 관한 법률(공정거래법) 등 국내외 금융 및 조세 관련 법령을 위반하여 형사처벌 및 행정상의 조치를 받은 사실이 없습니다.

### 나. 한국거래소 등으로부터 받은 제재

보고서 작성기준일 현재 한국거래소 등 금융감독당국으로부터 제재조치를 받은 사실이 없습니다.

### 다. 단기매매차익의 발생 및 반환에 관한 사항

보고서 작성기준일 현재 해당사항이 없습니다.

## 4. 작성기준일 이후 발생한 주요사항 등 기타사항

### 가. 작성기준일 이후 발생한 주요사항

보고서 작성기준일 현재 해당사항이 없습니다.

### 나. 합병 등의 사후정보

보고서 작성기준일 현재 해당사항이 없습니다.

**다. 외국지주회사의 자회사 현황**

보고서 작성기준일 현재 해당사항이 없습니다.

**라. 녹색경영**

보고서 작성기준일 현재 해당사항이 없습니다.

## XII. 상세표

### 1. 연결대상 종속회사 현황(상세)

연결대상 종속회사 현황(상세)은 기업공시서식 작성기준에 따라 분기보고서에 기재하지 않습니다.(반기·사업보고서에 기재 예정)

### 2. 계열회사 현황(상세)

계열회사 현황(상세)은 기업공시서식 작성기준에 따라 분기보고서에 기재하지 않습니다.(반기·사업보고서에 기재 예정)

### 3. 타법인출자 현황(상세)

타법인출자 현황(상세)은 기업공시서식 작성기준에 따라 분기보고서에 기재하지 않습니다.(반기·사업보고서에 기재 예정)

## 【 전문가의 확인 】

### 1. 전문가의 확인

보고서 작성기준일 현재 해당사항이 없습니다.

### 2. 전문가와의 이해관계

보고서 작성기준일 현재 해당사항이 없습니다.