

I N D E X

Quarterly Report	1
【Confirmation by CEO, etc.】	2
I. Company Overview	3
1. Company overview	3
2. Company history.....	3
3. Changes in capital stock	3
4. Total number of shares, etc.....	3
5. Matters related to the articles of incorporation.....	3
II. Business Description	4
1. Business overview	4
2. Main products and services	4
3. Raw materials and production facilities.....	5
4. Status of sales and orders	6
5. Risk management and derivatives transactions	7
6. Major contracts and research and development activities.....	11
7. Other details	13
III. Financial Matters	19
1. Summary of financial information.....	19
2. Consolidated financial statements	20
2-1. Consolidated Statement Of FinancialPosition.....	20
2-2. Consolidated Income Statement.....	22
2-3. Consolidated Statement Of ComprehensiveIncome	23
2-4. Consolidated Statement Of ChangesInEquity	23
2-5. Consolidated Statement Of CashFlows.....	24
3. Notes to the consolidated financial statements	26
1. Corporate information and statement of IFRS compliance (Consolidated)	26
2. Accounting policies, changes in accounting estimates and errors (Consolidated)	27
3. Significant judgements and sources of estimation uncertainty (Consolidated).....	29
4. Operating segments (Consolidated)	30
5-1. Financial instruments – Financial instruments by category (Consolidated)	30
5-2. Financial instruments – Fair value measurement (Consolidated).....	33
5-3. Financial instruments – Derivatives (Consolidated)	36
6. Cash and cash equivalents (Consolidated)	39
7. Short-term deposits (Consolidated)	40
8. Trade and other receivables (Consolidated)	40
9. Other financial assets and other current financial liabilities (Consolidated)	41
10. Other assets (Consolidated)	42
11. Inventories (Consolidated)	42
12. Interests in other entities (Consolidated)	43
13. Property, plant and equipment (Consolidated)	44
14. Intangible assets (Consolidated)	45
15. Leases (Consolidated)	46
16. Trade and other payables (Consolidated).....	47
17-1. Other liabilities (Consolidated)	48
17-2. Other liabilities – Other provisions (Consolidated).....	49

18. Share capital, reserves and other equity interest (Consolidated).....	50
19. Other Elements Of Stockholder's Equity (Consolidated)	51
20. Statement of Appropriation of Retained Earnings (Consolidated).....	52
21. Earnings per share (Consolidated).....	53
22. Finance income and expense (Consolidated)	54
23. Other income and expense (Consolidated)	55
24-1. Operating income (Consolidated).....	57
24-2. Operating income - Selling, general and administrative expense (Consolidated).....	57
25. Employee benefits (Consolidated)	59
26. Income taxes (Consolidated).....	62
27. Cash flow statement (Consolidated)	62
28. Restricted financial assets (Consolidated).....	69
29. Related party (Consolidated).....	69
30. Contingent liabilities, contingent asset and commitments (Consolidated)	72
4. Separate financial statements.....	74
4-1. Statement Of FinancialPosition	74
4-2. Income Statement	76
4-3. Statement Of ComprehensiveIncome	77
4-4. Statement Of ChangesInEquity	77
4-5. Statement Of CashFlows	78
5. Notes to the separate financial statements.....	79
1. Company overview	79
2. Accounting policies, changes in accounting estimates and errors	79
3. Significant judgements and sources of estimation uncertainty.....	82
4-1. Financial instruments.....	82
4-2. Financial instruments - Fair value measurement	85
4-3. Financial instruments - Derivatives	88
5. Cash and cash equivalents	91
6. Short-term deposits	92
7. Trade and other receivables	92
8. Other financial assets and other current financial liabilities	93
9. Other assets	94
10. Inventories	94
11. Interests in other entities	95
12. Property, plant and equipment	96
13. Intangible assets	97
14. Leases	98
15. Trade and other payables	99
16-1. Other liabilities	100
16-2. Other provisions, contingent liabilities and contingent assets	101
17. Share capital, reserves and other equity interest.....	102
18. Other Elements Of Stockholder's Equity	103
19. Statement of Appropriation of Retained Earnings.....	103
20. Earnings per share.....	104
21. Finance income and expense	105
22. Other income and expense.....	106
23-1. Operating income.....	107

23-2. Operating income – Selling, general and administrative expense.....	108
24. Employee benefits	110
25. Income taxes.....	113
26. Cash flow statement	113
27. Restricted financial assets	119
28. Related party.....	119
29. Contingent liabilities, contingent asset and commitments	123
6. Matters related to dividends.....	125
7. Matters related to financing through issuance of securities.....	125
7-1. Performance of financing through securities issuance.....	125
7-2. Performance of fund utilization from securities issuance	127
8. Other financial matters.....	127
IV. Director’s Management Assessment and Analysis Opinion	134
1. Forward-Looking Statements.....	134
2. Overview.....	134
3. Financial Condition and Results of Operations	134
4. Liquidity, Capital Resources and Expenditures	134
5. Off-Balance Sheet Arrangements	135
6. Other Matters Material to Investment Decisions	135
V. Accounting Auditor’s Audit Opinion, etc.	136
1. Matters related to external audit.....	136
2. Matters related to internal control	139
VI. Matters Related to Corporate Bodies Including the Board of Directors, etc.	140
1. Matters related to the board of directors	140
2. Matters related to the audit system	140
3. Matters related to general shareholders’ meeting, etc.	140
VII. Matters Related to Shareholders.....	144
VIII. Matters Related to Executives and Employees, etc.....	145
1. Status of executives and employees, etc.....	145
2. Executive remuneration, etc.....	146
IX. Matters Related to Affiliated Companies, etc.	147
X. Details of Transactions with Major Shareholders, etc.	148
XI. Other Matters Necessary for Investor Protection	149
1. Progress and changes of disclosure information.....	149
2. Matters related to contingent liabilities, etc.	149
3. Matters related to sanctions, etc.....	149
4. Other matters, including material matters occurred after the document preparation date ...	149
XII. Detailed Table	151
1. Status of subsidiaries subject to consolidation (Detailed).....	151
2. Status of affiliates (Detailed)	151
3. Status of investment in other corporations (Detailed)	151
【Confirmation from Experts】	151
1. Confirmation from experts.....	151
2. Relationship to experts	151

Quarterly Report

(제 28 기)

Fiscal year 2026.01.01 From
 2026.03.31 To

금융위원회

한국거래소 귀중

2026년 5월 15일

Type of entity subject to submission: Stock-listed corporations

Occurrence of reasons for relief: N/A

회 사 명 : 주식회사 엘엑스세미콘

대 표 이 사 : 이윤태

본 점 소 재 지 : 대전광역시 유성구 테크노2로 222

(전 화) 02-6924-3114

(홈페이지) <https://www.lxsemicon.com>

작 성 책 임 자 : (직 책) 경영지원부문장 (성 명) 이혁주

(전 화) 02-6924-3114

【Confirmation by CEO, etc.】

대표이사 등의 확인 · 서명

확 인 서

당사의 대표이사 및 신고업무담당이사로서 이 공시서류의 기재내용에 대해 상당한 주의를 다하여 직접 확인 · 검토한 결과, 중요한 기재사항의 기재 또는 표시의 누락이나 허위의 기재 또는 표시가 없고, 이 공시서류에 표시된 기재 또는 표시사항을 이용하는 자의 중대한 오해를 유발하는 내용이 기재 또는 표시되지 아니하였음을 확인합니다.

또한, 당사는 「주식회사의 외부감사에 관한 법률」 제8조의 규정에 따라 내부회계관리제도를 마련하여 운영하고 있음을 확인합니다.

2026. 5. 15.

주식회사 LX세미콘

대표이사 이 윤 태 (서명)

신고업무담당이사 이 혁 주 (서명)

I. Company Overview

1. Company overview

회사의 개요는 기업공시서식 작성기준에 따라 분기보고서에 기재하지 않습니다.
(반기·사업보고서에 기재 예정)

2. Company history

회사의 연혁은 기업공시서식 작성기준에 따라 분기보고서에 기재하지 않습니다.
(사업보고서에 기재 예정)

3. Changes in capital stock

자본금 변동사항은 기업공시서식 작성기준에 따라 분기보고서에 기재하지 않습니다.(사업보고서에 기재 예정)

4. Total number of shares, etc.

주식의 총수 등은 기업공시서식 작성기준에 따라 분기보고서에 기재하지 않습니다.
(반기·사업보고서에 기재 예정)

5. Matters related to the articles of incorporation

정관에 관한 사항은 기업공시서식 작성기준에 따라 분기보고서에 기재하지 않습니다. (반기·사업보고서에 기재 예정)

II. Business Description

1. Business overview

당사는 팹리스(Fables) 기업으로 Display 패널 구동 부품의 설계 및 제조, 판매 등을 주요 사업으로 영위하고 있는 시스템 반도체 기업입니다.

당사는 Display 패널 구동 부품 중 Display Driver IC(이하, DDI), Timing Controller(이하, T-Con), Power Management IC(이하, PMIC)를 주요 제품으로 보유하고 있으며, 이를 기반으로 MCU 및 방열기판 등으로 사업 포트폴리오를 다각화하고 있습니다.

당사의 주요 제품은 패널 구동용 DDI, T-Con 등이며, 주요 제품인 DDI는 당분기 전체 매출액의 87.58%(전년동기 90.17%)를 차지하고 있습니다. 또한, 당분기 기준 수출 비중은 전체 매출대비 99.61%(전년동기 99.56%)입니다.

당사는 고객사의 제품 종류 및 사양에 대한 요청에 부합하도록 반도체를 설계하며, 설계된 반도체는 생산능력과 기술력이 충분한 파운드리 및 조립·패키징 전문업체에 외주 위탁을 통해 생산하여 고객사에 납품하고 있습니다.

2. Main products and services

[기준일: 2026년 03월 31일]

(단위 : 억원)

사업부문	품목	제28기 1분기		제27기		제26기	
		매출액	비율(%)	매출액	비율(%)	매출액	비율(%)
시스템반도체	DDI	3,405	87.58	14,655	89.41	16,724	89.64
	DDI 외	483	12.42	1,736	10.59	1,932	10.36
합계		3,888	100.00	16,391	100.00	18,656	100.00

3. Raw materials and production facilities

가. 주요 원재료

[기준일: 2026년 03월 31일]

(단위 : 억원)

원재료명	매입액	주요매입처
WAFER 외	1,928	TSMC, SK hynix system ic(Wuxi), 엘지이노텍(주) 등
가공비 외	822	LB세미콘(주), Chipbond 등

당사는 반도체 제조공정을 외주위탁 가공하는 팹리스(Fabless) 업체로 Wafer 매입 비용은 경영실적에 중요한 요소이며 민감한 정보이기 때문에 Wafer 단가 및 가격 변동 추이의 기재를 생략합니다.

나. 생산능력 및 설비

당사는 팹리스(Fabless) 기업으로 반도체 설계 이후의 제조 공정은 외부공정업체를 활용하고 있으며, 미래 성장사업으로 구축한 차량용 방열기관 사업은 당사 시흥캠퍼스(경기도 시흥시 소재)에 3천 평 규모의 공장을 준공하여 2025년 4월부터 방열기관을 양산하고 있습니다. 현재 방열기관 공장의 생산능력(Capacity)은 연 25만 장입니다.

방열기관은 전력소자의 열을 외부로 확산시키기 위해 높은 열 전도성을 갖는 것이 특징이며, 전기차, 신재생에너지 및 산업용 전력기기 등의 고전력·고발열 응용처에서 열 관리의 중요성이 확대됨에 따라 관련 수요가 증가할 것으로 전망되고 있습니다.

다. 외주생산에 관한 사항

당사는 반도체 설계 이후의 제조 공정은 외부공정업체를 활용하고 있습니다. 외주공정은 크게 파운드리(Wafer 위탁생산), OSAT(테스트 및 패키징)으로 구분되며, 생산능력, 기술력 및 거래 안정성 등을 고려하여 외주공정업체를 선정하여 운영하고 있습니다.

4. Status of sales and orders

가. 매출실적

[기준일: 2026년 03월 31일]

(단위 : 억원)

사업부문	매출유형	품목		제28기 1분기	제27기	제26기
시스템 반도체	제품 및 기타	DDI 등	수출	3,873	16,244	18,445
			내수	15	147	211
합계			계	3,888	16,391	18,656

나. 판매 경로 및 방법, 전략, 주요 매출처

(1) 판매 및 양산 지원 조직

당사는 당분기말 현재 전략마케팅부문 산하에 국내영업담당과 해외영업담당으로 구성된 영업조직을 갖추고 있으며, 해당 영업조직에서 국내외 판매를 담당하고 있습니다.

(2) 판매 경로

당사의 국내외 매출은 거래처 주문에 따라 생산 및 판매하는 형태로 이루어져 있으며, 당사는 고객사의 요청에 맞춰 개발 단계에서부터 고객사에서 요구하는 사양 및 특성에 맞게 제품 개발을 수행하고 있으며, 주요 외주업체에서 생산한 후 고객사로 납품되고 있습니다.

구분	판매 경로
국내매출	거래처 주문→(주)LX세미콘(외주생산→출고→납품)
국외매출	

주) 국내매출은 대한민국 내에서 판매되는 매출입니다.

(3) 판매 전략

당사는 고객 기반 강화 및 신규 고객 확대를 위해 신제품 및 신기술 개발과 차별화된 고객지원을 지속하고 있습니다. 또한 고객사에서 요구하는 사양과 특성에 부합하는 솔루션 제품을 제공함으로써 고객 대응력을 강화하고 시장 지위 제고를 위해 노력하고 있습니다.

(4) 주요 매출처

단일 외부고객으로부터의 매출액이 당사 매출액의 10% 이상을 차지하는 고객은 2개사(社)이며, 당분기 해당 고객들에 대한 매출액은 각각 2,284억원(전년동기 2,707억원), 857억원(전년동기 1,487억원)입니다.

다. 수주 상황

당사가 생산하는 Display 구동 부품은 Display 패널의 크기 및 특성에 따라 제품 종류가 다양합니다. 주요 패널업체 구매 정책의 특성상 중장기적인 수주계약이 아닌 통상 10주 정도 주기로 필요한 물량의 발주가 이루어지며 수시로 추가 물량이 발주되고 있습니다.

5. Risk management and derivatives transactions

연결실체는 금융상품과 관련하여 신용위험, 유동성위험 및 시장위험에 노출되어 있습니다. 연결실체가 노출되어 있는 위험에 대한 정보와 연결실체의 목표, 정책, 위험 평가 및 관리 절차 그리고 자본관리에 대해서는 주식사항에 공시하고 있으며 추가적인 계량적 정보에 대해서도 본 연결재무제표 전반에 걸쳐서 공시되어 있습니다.

가. 신용위험관리

신용위험이란 고객이나 거래 상대방이 금융상품에 대한 계약상의 의무를 이행하지 않아 연결실체가 채무손실을 입을 위험을 의미하며 주로 거래처에 대한 매출채권과 투자자산에서 발생합니다. 채무불이행으로 인한 재무적 손실을 경감시키기 위하여 신용도가 일정 수준 이상인 거래처와 거래하고 있으며, 신용위험 노출 및 거래처의 신용등급을 주기적으로 검토하고 있습니다. 신용위험은 금융기관과의 거래에서도 발생할 수 있으며 이러한 위험을 줄이기 위해 신용등급이 높은 은행들에 대해서만 거래하는 것을 원칙으로 하고 있습니다. 신탁예금 등 신용위험이 발생할 가능성이 많은 예금은 담당 임원의 승인을 득한 후에 신규 거래를 하도록 규정하고 있습니다. 당분기말 연결실체의 신용위험에 대한 노출 정도는 현금 및 현금성 자산, 단기금융상품, 매출채권, 그리고 기타채권을 포함해 최대 9,248억원입니다.

나. 유동성 위험관리

회사에 있어서 적정 유동성 유지 및 관리는 경영상 매우 중요한 사항입니다. 당사는 현재 무차입 경영을 유지하고 있으며 적절한 현금 수준도 확보되어 있습니다. 또한 당사는 주기적인 자금수지 예측, 필요 현금 수준 추정 및 수입, 지출 관리 등을 통하여 적정 유동성 유지 및 관리에 만전을 다하고 있습니다.

이와는 별도로 유동성 위험에 대비하여 항상 조기 유동성 확보를 위하여 금융시장과 원활한

커뮤니케이션을 진행하고 있으며 풍부한 유동성 확보를 위하여 금융기관으로부터 추가적인 차입한도 확보 등을 적극적으로 검토하고 있습니다.

다. 시장위험관리

시장위험이란 시장가격의 변동으로 인하여 금융상품의 공정가치나 미래현금흐름이 변동할 위험을 의미합니다.

(1) 환위험

연결실체는 기능통화인 원화 외의 통화로 표시되는 영업수익 및 영업비용에 대해 환위험에 노출되어 있습니다. 이러한 거래들이 표시되는 주된 통화는 미국 달러(USD)입니다.

당분기말과 전기말 현재 기능통화 이외의 주된 통화로 표시된 화폐성자산 및 부채의 장부금액은 다음과 같습니다.

(단위 : 백만원)

구분	당분기말	전기말
	USD	USD
외화자산	306,124.4	281,444.8
외화부채	104,349.5	72,882.3

당분기말과 전기말 현재 외화에 대한 원화 환율변동이 손익(법인세반영전)에 미치는 영향은 다음과 같습니다.

(단위 : 백만원)

구분	당분기말	전기말
	(5% 변동시)	(5% 변동시)
USD	±440.2	±28.5

(2) 이자율위험

연결실체는 고정이자율 금융상품을 당기손익인식금융상품으로 처리하고 있지 않습니다. 따라서 연결실체의 수익 및 영업 현금흐름은 시장이자율의 변동으로부터 실질적으로 독립적입니다.

라. 자본위험관리

연결실체의 자본관리는 계속기업으로서의 존속능력을 유지하는 한편, 자본조달비용을 최소화하여 주주이익을 극대화하며 적절한 자본구조를 유지하는 것을 목표로 하고 있습니다. 연결실체는 부채비율을 기초로 자본을 관리하고 있으며 부채비율은 재무상태표상 총부채를 자본으로 나누어 산출됩니다. 당분기말 현재 연결실체는 34.82%의 적절한 부채비율을 유지하고 있습니다.

마. 파생상품 거래현황

(1) 파생상품

연결실체는 환율 변동에 따른 외화 자산의 공정가치 변동 위험을 회피하기 위하여 일부 외화 매출채권에 대하여 통화선도(Currency Forward) 계약을 체결하여 헷지하고 있습니다.

2026년 1분기말 현재 연결실체는 미달러화(USD) 매출채권에 대하여 위험 회피 목적으로 통화선도 계약을 체결하고 있으며, 관련 자산·부채 장부금액 및 평가손익은 다음과 같습니다.

① 위험회피수단의 주요 내역

(단위 : 원)

구분	계약처	계약금액 (단위: 백만)	계약환율	위험회피		계정과목	장부금액	
				시작일	만기일		자산	부채
통화선도	신한은행 외 1	USD 139	1,426.40~1,521.0 0	2025. 12. 15 ~ 2026. 3. 31	2026. 4. 6 ~ 2026. 7. 8	기타금융자산/부채	41,446,500	6,646,681,842
합계							41,446,500	6,646,681,842

② 위험회피항목의 주요 내역

(단위 : 원)

위험회피수단	위험회피대상	위험회피대상 장부금액	위험회피대상의 가치변동(세전)
통화선도	매출채권	210,578,764,355	8,089,054,971

③ 위험회피회계 적용 결과

(단위 : 원)

구분	파생상품 가치변동(세전)	당기손익 인식 계정과목	위험회피의 비효과적인 부분으로 당기손익으로 인식한 금액
통화선도	(8,089,054,971)	파생상품평가이익/손실	-

주) 해당 위험회피회계 적용 파생상품에서 발생한 손익은 위험회피대상 자산에서 발생한 손익과 위험회피회계 적용 범위 내에서 상쇄됩니다.

(2) 옵션 계약

당사는 주식회사 뉴라텍 지분 인수와 관련하여 체결한 주요 약정에 근거하여 주식매도청구권(Call Option)과 주식매수청구권(Put Option)을 보유하고 있습니다. 주식회사 뉴라텍의 최대주주 또는 최대주주가 지정하는 제3자는 협의된 계약 체결 후부터 2027년 12월 31일 또는 상장 예비심사청구서 신청 제출일로부터 30일 이전일 중 먼저 도래하는 날까지 당사가 보유한 대상회사 주식 중 90만주를 주당 5,000원에 매도할 것을 청구할 권리를 가지고 있습니다. 또한, 당사는 뉴라텍과의 협의된 계약이 기한 내에 체결되지 않을 경우 당사가 보유한 대상회사 주식 전부 또는 일부를 주당 4,040원에 매수할 것을 청구할 수 있는 권리가 있으며, 체결된 계약의 계약상 의무를 이행하지 않아 계약이 해제 또는 해지된 경우, 뉴라텍 또는 뉴라텍의 최대주주에게 당사가 보유한 대상회사 주식 전부 또는 일부를 주당 5,000원에 매수할 것을 청구할 수 있는 권리를 가지고 있습니다.

6. Major contracts and research and development activities

가. 경영상의 주요계약 등

공시서류 작성기준일 현재 당사의 재무상태에 중요한 영향을 미치는 비경상적인 중요계약은 존재하지 않습니다.

나. 연구개발활동

(1) 연구개발 담당 조직

당사는 디스플레이용 반도체 및 차세대 디스플레이 기술을 포함한 주력사업과 MCU 및 방열기관/솔루션 등 신사업 분야의 핵심 기술 확보를 목적으로 개발부문 및 연구소 중심의 연구개발 활동을 지속적으로 수행하고 있습니다.

개발부문에서는 주력사업인 디스플레이용 IC와 신사업으로 육성 중인 MCU를 중심으로 향후 1~2년 내 제품화에 필요한 Analog 와 Digital, Software, Physical Design 등 설계 기술 전반을 개발하고, 연구소에서는 화질, 고속 인터페이스 중심의 선행 R&D 기술을 개발하고 있습니다.

방열기관/솔루션 사업 관련 기술의 경우 해당 사업 조직 내 개발 전담 부서에서 연구개발 활동을 수행하고 있습니다.

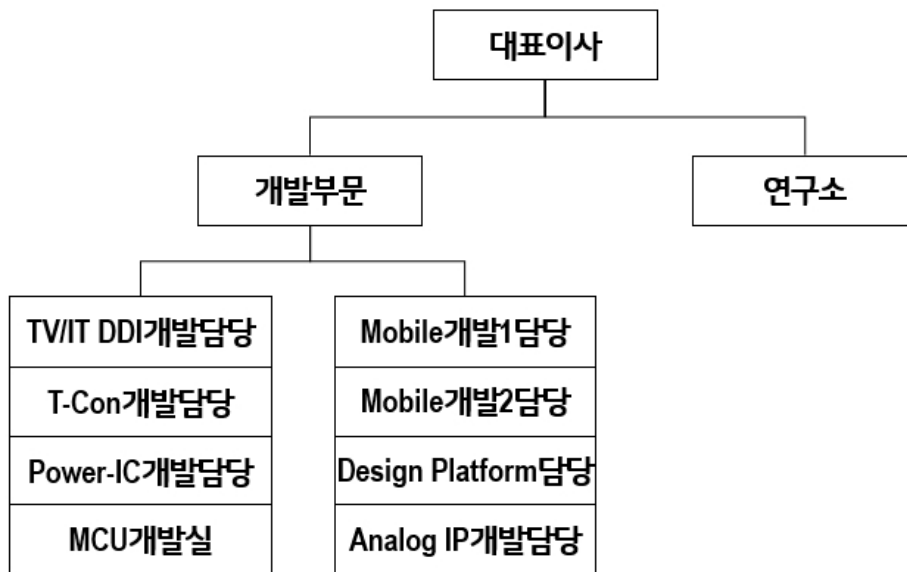

(2) 연구개발 비용

(단위 : 백만원)

과 목	제28기 1분기	제27기	제26기
연구개발비용 총계	54,939	227,078	231,692
(정부보조금)	(30)	(206)	0

정부보조금 차감 후 연구개발비용 계		54,909	226,872	231,692
회계처리	판매비와 관리비	54,909	226,872	231,692
	제조원가	-	-	-
	개발비(무형자산)	-	-	-
연구개발비 / 매출액 비율(%) [연구개발비용계 ÷ 당기매출액 × 100]		14.1	13.9	12.4

주) 매출액비율은 정부보조금을 차감하기 전의 연구개발비용 지출 총액을 기준으로 산정하였습니다.

(3) 연구개발 실적

당사는 디스플레이용 부품 전문 회사로 노트북, 모니터, 태블릿 PC와 같은 IT용 부품부터 TV, 모바일 기기용 부품에 이르기까지 디스플레이 전 영역에 걸쳐 다양한 제품 기술력을 확보하고 있습니다.

당사의 주력제품은 Display Driver IC(DDI), Timing Controller(T-CON), Power Management Integrated Circuit(PMIC)이며 Mobile향 P-OLED Display Driver IC, Touch Controller 등으로 제품군을 확대하고 있습니다. 또한, 디스플레이 이외의 응용분야로 기술개발 범위를 확장하여 가전용 및 전장용 시스템반도체 관련 제품을 개발하고 있습니다.

7. Other details

가. 지적재산권 보유 현황

연결실체는 2026년 3월 31일 기준 누적으로 국내특허 1,483건, 해외특허 2,608건을 보유하고 있으며, 주요 특허권의 내용은 다음과 같습니다.

종류	취득일	내용	근거법령	취득소요 인력 / 기간	상용화 여부
특허권	2021-06-03	센싱 데이터 전송 타이밍 조절 방법에 대한 특허로 35년 8월까지 배타적 사용권 보유	특허법	3명 / 5년 10개월	상용화 단계
	2023-04-27	터치패널 수율 향상 알고리즘에 대한 특허로 38년 4월까지 배타적 사용권 보유	특허법	1명 / 5년	상용화 단계
	2026-02-02	LGM 조건에서의 터치 감도 향상 방법에 대한 특허로 40년 12월까지 배타적 사용권 보유	특허법	8명 / 5년 2개월	상용화 예정
	2023-10-04	인트라 인터페이스 적용 Auto EQ에 대한 특허로 38년 12월까지 배타적 사용권 보유	특허법	4명 / 4년 10개월	상용화 단계
	2023-07-03	드라이버 구동 전력 감소 방법에 대한 특허로 38년 7월까지 배타적 사용권 보유	특허법	6명 / 4년 11개월	상용화 단계
	2022-05-02	디스플레이 터치 구동에 대한 특허로 35년 6월까지 배타적 사용권 보유	특허법	4명 / 6년 11개월	상용화 단계
	2010-10-01	디스플레이 인트라 인터페이스 신호 전송에 대한 특허로 28년 10월까지 배타적 사용권 보유	특허법	2명 / 2년	상용화 단계

연결실체는 상기의 중요 특허권 외에도 다수의 특허권을 취득하여 보유 중이며, 이들은 대부분 TV, Mobile, IT Display 등에 관한 특허로 회사의 주력 사업 제품에 쓰이거나 향후 핵심 기능으로 활용될 가능성이 높습니다. 이 외에 전장·가전용 MCU 등 관련 특허들은 디스플레이 외 신사업 진출 시 사업에 대한 보호 역할을 할 수 있습니다.

나. 시스템반도체 부문

(1) 산업의 특성

시스템반도체는 연산 및 제어 등 정보처리 기능을 하는 반도체로 가전, 모바일, 통신, 자동차 등 용도별로 특화된 시장을 형성하고 있습니다. 제품 종류가 다양하여 설계와 생산이 분업화되어 있으며, 칩 구조가 복잡하여 우수 설계인력과 기술역량이 요구되는 특성이 있습니다.

당사의 주요제품인 Display Driver IC(DDI)는 디스플레이 패널 구동에 사용되는 핵심 부품으로 당사는 디스플레이 산업의 업황에 영향을 받습니다.

현재 디스플레이 산업은 LCD 패널에서 OLED 패널로의 전환이 진행되고 있습니다. OLED에는 LCD보다 높은 수준의 기술이 요구되며, 적용 부품 구성에도 차이가 있습니다.

당사는 IT분야의 Display에 적용되는 제품을 시작으로 현재 TV, IT, Mobile 관련 다양한 제품 포트폴리오를 보유하고 있으며, 이를 바탕으로 사업을 전개하고 있습니다.

(2) 시장의 규모 및 성장성

당사의 주요 제품인 Display Driver IC 시장의 경우, 중장기 패널 Form Factor 변화 등에 의한 신규 수요의 창출을 통해 점진적인 성장이 예상됩니다.

[DDI 시장 규모]

(단위: 십억달러)	2023	2024	2025	2026(E)	2027(E)	2028(E)	2029(E)
DDI	8.8	8.7	8.9	8.5	8.8	9.0	9.2

출처 : 자사 추정

당사의 전방 산업인 Display 산업의 경우, 중대형(TV/ IT/전장) 패널 부문에서 고해상도 LCD 및 OLED 등 프리미엄 제품 비중 확대로 질적인 성장과 함께 중국 패널업체들의 공격적인 투자로 규모의 성장을 이루고 있습니다.

또한, 소형(스마트폰/스마트워치) 패널 부문에서는 P-OLED 제품 적용 확대 중심의 성장이 지속될 것으로 보입니다.

[연간 패널 판매 수량]

(Unit : M units)	2023	2024	2025	2026(E)	2027(E)	2028(E)	2029(E)
TV	241.2	242.5	234.5	230.4	234.4	236.8	241.6
Monitor	149.1	153.2	154.6	152.6	156.7	159.1	159.5
Notebook	189.1	195.7	195.1	176.5	187.1	199.8	205.3
Tablet	244.4	255.8	263.4	265.5	268.0	269.1	271.4
Auto	205.1	210.3	235.5	242.2	248.3	253.7	258.0
Large Panel Total	1,028.7	1,057.5	1,083.1	1,067.1	1,094.5	1,118.5	1,135.8
Smartphone	1,266.9	1,304.4	1,337.1	1,269.6	1,293.7	1,309.1	1,313.0
Smartwatch	156.3	152.8	152.0	153.0	152.2	152.2	152.0
VR / AR	10.7	9.8	6.6	8.2	14.2	17.7	21.9
Small Panel Total	1,433.9	1,467.0	1,495.7	1,430.8	1,460.1	1,478.9	1,486.8

출처 : 자사 추정

① 중대형(TV/ IT/자동차) Display Driver IC

LCD TV용 Display Driver IC 시장은 글로벌 경기둔화로 전반적인 수요가 정체되는 상황이나, 고주사율, 고해상도 등 하이엔드 TV제품 중심으로 성장이 예상됩니다.

또한 OLED TV용 Display IC 시장은 현재까지는 OLED TV 패널을 양산 중인 업체 수가 제한적이어서 시장 규모가 크지 않은 편입니다. OLED TV용 Display Driver IC는 LCD 제품과는 달리 구동 기술 외에 패널 보상 기술이 핵심이기 때문에 이에 대한 경쟁력을 보유한 업체들이 시장을 선도할 것으로 보입니다.

IT 제품은 일부 프리미엄 브랜드를 중심으로 해상도를 높이고 터치패널을 활용하는 등 새로운 기능을 더하는 방식으로 부가가치를 높이고 있습니다. 또한, 패널사들의 8.6세대 OLED 랩 투자와 함께 OLED로의 시장 전환을 준비하고 있습니다.

② 소형(스마트폰/스마트워치) Display Driver IC

스마트폰 시장은 성숙화 단계에 접어들었습니다. 스마트폰 패널 시장규모는 2022년약 14억 대 수준이었으나, 2023년 13억대 수준으로 감소하며 2029년까지 13억 대 수준의 시장규모가 유지될 것으로 예상됩니다. 선진국 스마트폰 시장의 경우 이머징 시장 대비 성장이 낮을 것으로 예상되며, 이머징 시장의 성장이 전체 스마트폰 시장의 성장을 이끌고 있습니다.

주요 글로벌 세트 업체들은 신규 수요 창출을 위해 적극적인 Form Factor 진화 전략을 추진하고 있어 P-OLED 패널을 탑재한 스마트폰 비중이 지속 증가하고 있습니다. 현재 국내 패널업체와 중국 패널업체 간 기술격차로 P-OLED 시장은 국내 패널업체가 선도하고 있지만, 중국 패널업체들의 Capacity 확장에 따라 P-OLED 패널 시장 내 중국 업체의 점유율은 점진적으로 증가할 것으로 예상됩니다.

(3) 경기변동의 특성 및 경쟁요소

Display 부품 시장의 핵심 경쟁요소는 원천기술을 바탕으로 기술경쟁력을 강화함은 물론 Display의 발전과 더불어 초기 단계에서의 시장 진입입니다. 신기술이 적용된 새로운 시장에서 의미 있는 점유율을 확보함으로써 기술경쟁력을 통한 차별화를 통해 진입 장벽을 만드는 것입니다.

Display 산업은 기술 및 자본 집약적 특성과 규모의 경제가 동시에 필요한 분야로 기술적 완성도가 높아져 갈수록 진입 장벽도 함께 높아지는 특성이 있습니다. 과거 패널 생산 업체들 사이 치열한 경쟁을 통해 공급능력이 향상하였고 수요의 증가와 맞물려 Display 산업 전반에 걸쳐 높은 성장률을 기록했습니다. 그러나 최근에는 시장 성숙도 상승 및 제한적인 수요 등의 영향으로 성장세가 둔화되는 양상이 나타나고 있습니다.

당사는 LCD에서 OLED로 변화하는 시장 변화에 대응하기 위하여 관련 기술개발을 추진하고 있습니다.

(4) 시장점유율

시장 조사기관인 Omdia의 자료(Display Driver IC Market, 2026.04)에 따르면 2025년 기준, 당사는 Display Driver IC 업체 기준 Top 3를 차지하고 있습니다. 최근 매출 규모 자체보다는 새로운 기술에 대한 경쟁력 확보가 회사의 경쟁우위를 평가하는 중요한 기준으로 자리 잡고 있는 만큼, 당사는 패널 및 세트 고객사와의 긴밀한 협력을 통해 OLED 및 P-OLED 등 프리미엄 시장 관련 사업을 전개하고 있으며, 디스플레이 외에도 가전, 자동차 등으로 적용 영역을 확대하고 있습니다.

(5) 회사의 강점

당사는 디스플레이 시스템 반도체 핵심 부품을 공급하고 있으며, 수입의존도가 높았던 일부 제품의 국산화를 통해 국내 전방업체들의 안정적인 부품 조달과 가격경쟁력 강화에 기여하고 있습니다. 또한 끊임없는 기술 개발을 통하여 고객사 맞춤형 프리미엄 제품을 제공함으로써 고객사의 시장 선도를 적극 지원하고 있습니다. 전방업체와의 신뢰를 기반으로 한 상생전략은 당사의 큰 경쟁력으로 작용하고 있습니다.

이를 통해 신제품 개발부터 공급에 이르기까지 타 업체보다 시장 변화에 신속하고 유연하게 대처할 수 있는 기술 대응력을 확보해 왔습니다. 이에 당사는 독자적인 설계 기술력을 바탕으로 국내·외 고객사 확보를 통해 고객 다변화를 이루어 나가고 있습니다.

다. 신규사업 관련 내용과 전망

당사는 디스플레이 구동기술과 시스템반도체 설계역량을 기반으로 MCU 및 방열 기술 중심으로 사업을 다각화하고 있으며, 기존 가전·IT 시장을 넘어, 전장, AI, 전기·전자 분야 등으로 적용영역을 확대해 나가고 있습니다.

MCU(Micro Controller Unit)사업의 경우, 국내 가전용 시장을 중심으로 수요를 확보하여 외부시장 확대를 목표로 사업기반을 구축하고 있습니다. 또한, 자동차 산업의 전동화 및 SDV(Software-Defined Vehicle) 확산에 따른 전장용 반도체 시장수요는 지속적으로 증가할 것으로 예상됨에 따라, 당사는 전장분야에서 요구되는 신뢰성, 품질 및 고객 요구사항 등

을 고려하여 관련 제품 개발과 사업기회 확보를 추진하고 있습니다.

방열기판은 전력반도체의 동작 수명 및 안정성에 큰 영향을 주는 핵심 소재로, 절연성 세라믹(알루미나, 질화규소, 질화알루미늄) 기판에 Cu(구리)를 접합한 형태를 가지고 있습니다. 방열기판은 차량용 인버터 및 전장부품, 재생에너지, 가전 등에 주로 적용되며, 해당 응용처에서 열 관리의 중요성이 확대됨에 따라 관련 시장은 당사 추정 기준 '26년~'30년 CAGR 6% 수준의 성장이 예상됩니다.

한편, AI의 확산과 프리미엄 전기·전자제품 수요 증가로 인해 발열 밀도가 지속적으로 증가함에 따라 열 관리의 중요성이 부각되고 있습니다. 이에 당사는 방열기판 양산을 통해 축적한 기술력과 제조 경험을 기반으로 전기·전자제품 및 서버 등 방열이 필요한 제품군으로 적용 가능성을 검토하고 있습니다.

III. Financial Matters

1. Summary of financial information

가. 요약연결재무정보

당사의 제28기 1분기 연결재무제표는 한국채택국제회계기준으로 작성되었으며 외부감사인의 검토를 받았습니다. 비교표시된 제27기, 제26기 연결재무제표는 한국채택국제회계기준으로 작성되었습니다.

(단위 : 백만원)

구 분	제28기 1분기	제27기	제26기
	2026년 3월 31일	2025년 12월 31일	2024년 12월 31일
[유동자산]	1,178,891	1,062,106	1,124,302
· 당좌자산	977,917	868,805	912,862
· 재고자산	200,974	193,301	211,440
[비유동자산]	322,665	337,738	375,500
· 유형자산	149,296	144,688	148,750
· 무형자산	79,778	81,730	84,392
· 기타비유동자산	93,591	111,320	142,358
자산총계	1,501,556	1,399,844	1,499,802
[유동부채]	349,888	240,342	351,838
[비유동부채]	37,895	33,895	68,377
부채총계	387,783	274,237	420,215
[자본금]	8,132	8,132	8,132
[자본잉여금]	76,343	76,343	76,343
[기타자본항목]	1,289	(243)	152
[이익잉여금]	1,028,009	1,041,375	994,960
[비지배지분]	-	-	-
자본총계	1,113,773	1,125,607	1,079,587
	(2026년 1월 1일~ 2026년 3월 31일)	(2025년 1월 1일~ 2025년 12월 31일)	(2024년 1월 1일~ 2024년 12월 31일)
매출액	388,770	1,639,071	1,865,622
영업이익	20,594	108,856	167,077
당기순이익	11,218	82,633	130,509
· 지배기업소유주지분	11,218	82,633	130,509
· 비지배지분	-	-	-
기본주당순이익(원)	690	5,081	8,024
희석주당순이익(원)	690	5,081	8,024
연결에 포함된 회사수	4개	4개	4개

나. 요약재무정보

당사의 제28기 1분기 재무제표는 한국채택국제회계기준으로 작성되었으며 외부감사인의 검토를 받았습니다. 비교표시된 제27기, 제26기 재무제표는 한국채택국제회계기준으로 작성되었습니다.

(단위 : 백만원)

구 분	제28기 1분기	제27기	제26기
	2026년 3월 31일	2025년 12월 31일	2024년 12월 31일
[유동자산]	1,168,426	1,052,637	1,115,610
· 당좌자산	967,452	859,336	904,170
· 재고자산	200,974	193,301	211,440
[비유동자산]	322,311	333,635	369,576
· 유형자산	142,536	138,969	143,762
· 무형자산	79,129	81,065	83,524
· 기타비유동자산	100,646	113,601	142,290
자산총계	1,490,737	1,386,272	1,485,186
[유동부채]	349,306	239,743	350,524
[비유동부채]	35,635	32,373	66,787
부채총계	384,941	272,116	417,311
[자본금]	8,132	8,132	8,132
[자본잉여금]	76,343	76,343	76,343
[기타자본항목]	(381)	(381)	(381)
[이익잉여금]	1,021,702	1,030,062	983,781
자본총계	1,105,796	1,114,156	1,067,875
종속·관계·공동기업 투 자주식의 평가방법	원가법	원가법	원가법
	(2026년 1월 1일~ 2026년 3월 31일)	(2025년 1월 1일~ 2025년 12월 31일)	(2024년 1월 1일 ~ 2024년 12월 31일)
매출액	388,770	1,639,071	1,865,622
영업이익	19,927	105,577	164,117
당기순이익	16,224	82,499	129,169
기본주당순이익(원)	998	5,072	7,942
희석주당순이익(원)	998	5,072	7,942

2. Consolidated financial statements

2-1. Consolidated Statement Of FinancialPosition Consolidated Statement Of FinancialPosition

FY 2026
FY 2025

03/31/2026 Current
12/31/2025 Current

(Unit : KRW)

	FY 2026	FY 2025
Assets		
Current assets	1,178,891,262,237	1,062,105,944,395
Cash and cash equivalents (Note5,6)	261,845,789,861	178,168,748,471
Short-term deposits, not classified as cash equivalents (Note5,7)	280,460,993,218	270,433,128,712
Trade current receivables (Note5,8,29)	365,919,335,912	354,752,505,821
Other current receivables (Note5,8,29)	8,645,535,097	5,842,628,642
Other current assets (Note10)	61,004,301,856	57,148,045,525
Other current financial assets (Note5,9)	41,446,500	2,460,241,051
Current inventories (Note11)	200,973,859,793	193,300,646,173
Non-current assets	322,664,684,847	337,737,532,090
Other non current receivables (Note5,8,28)	7,880,226,955	8,091,937,574
Investments accounted for using equity method (Note12)	44,873,151,256	49,873,865,931
Property, plant and equipment (Note13)	111,530,185,871	112,616,342,337
Right-of-use assets (Note15)	37,765,911,519	32,071,105,147
Intangible assets and goodwill (Note14)	79,777,425,213	81,730,493,645
Other non-current assets (Note10)	13,071,911,729	19,924,538,763
Other non-current financial assets (Note5,9)	6,000,000,000	6,000,000,000
Non current net defined benefit asset (Note25)	5,952,183,463	8,322,180,994
Net deferred tax assets	15,813,688,841	19,107,067,699
Assets	1,501,555,947,084	1,399,843,476,485
Liabilities		
Current liabilities	349,887,560,485	240,341,464,360
Current trade payables (Note5,16,29)	204,941,516,619	114,089,548,225
Other current payables (Note5,16,29)	93,465,303,864	77,431,644,260
Other current liabilities (Note17)	25,941,395,965	28,845,047,210
Other current financial liabilities (Note5,9)	6,646,681,842	1,818,844,164
Current lease liabilities (Note5)	9,442,644,689	8,191,728,920

Current tax liabilities	9,450,017,506	9,964,651,581
Non-current liabilities	37,895,554,432	33,895,447,543
Other non current payables (Note5,16)	2,601,719,772	2,609,889,895
Other non-current liabilities (Note17)	6,691,533,539	6,990,880,859
Non current lease liabilities (Note5)	28,600,261,058	24,292,742,544
Net deferred tax liabilities	2,040,063	1,934,245
Total liabilities	387,783,114,917	274,236,911,903
Equity		
Equity attributable to owners of parent	1,113,772,832,167	1,125,606,564,582
Issued capital (Note1,18)	8,132,150,000	8,132,150,000
Capital surplus (Note18)	76,343,170,500	76,343,170,500
Accumulated other comprehensive income (Note19)	1,289,051,800	(243,533,650)
Retained earnings (Note20)	1,028,008,459,867	1,041,374,777,732
Non-controlling interests	0	0
Total equity	1,113,772,832,167	1,125,606,564,582
Equity and liabilities	1,501,555,947,084	1,399,843,476,485

2-2. Consolidated Income Statement

Consolidated Income Statement

FY 2026 1 Quarterly From 01/01/2026 To 03/31/2026

FY 2025 1 Quarterly From 01/01/2025 To 03/31/2025

(Unit : KRW)

	CFY 1Q		PFY 1Q	
	THREE MONTH	Cumulative	THREE MONTH	Cumulative
Revenue (Note24,29)	388,770,292,280	388,770,292,280	476,232,791,196	476,232,791,196
Cost of sales (Note24,29)	272,420,140,245	272,420,140,245	313,855,296,470	313,855,296,470
Gross profit	116,350,152,035	116,350,152,035	162,377,494,726	162,377,494,726
Selling general and administrative expense (Note24,29)	95,756,417,546	95,756,417,546	102,686,943,352	102,686,943,352
Operating income(loss)	20,593,734,489	20,593,734,489	59,690,551,374	59,690,551,374
Finance income (Note22)	4,283,440,639	4,283,440,639	6,150,326,913	6,150,326,913
Finance costs (Note22)	12,178,024,778	12,178,024,778	5,430,699,208	5,430,699,208
Non-operating Income (Note23)	14,635,292,493	14,635,292,493	6,058,025,500	6,058,025,500
Non-operating expense (Note23)	6,296,214,725	6,296,214,725	7,515,294,585	7,515,294,585
Share of profit (loss) of associates and joint ventures accounted for using equity method (Note12)	(5,654,133,152)	(5,654,133,152)	(1,000,351,325)	(1,000,351,325)
Profit (loss) before tax	15,384,094,966	15,384,094,966	57,952,558,669	57,952,558,669
Tax expense (income) (Note26)	4,165,837,631	4,165,837,631	12,595,448,842	12,595,448,842

Profit (loss)	11,218,257,335	11,218,257,335	45,357,109,827	45,357,109,827
Profit (loss), attributable to				
Profit (loss), attributable to owners of parent	11,218,257,335	11,218,257,335	45,357,109,827	45,357,109,827
Profit (loss), attributable to non-controlling interests	0	0	0	0
Earnings per share (Note21)				
Basic earnings (loss) per share (Unit : KRW)	690	690	2,789	2,789
Diluted earnings (loss) per share (Unit : KRW)	690	690	2,789	2,789

2-3. Consolidated Statement Of Comprehensive Income
Consolidated Statement Of Comprehensive Income
FY 2026 1 Quarterly From 01/01/2026 To 03/31/2026
FY 2025 1 Quarterly From 01/01/2025 To 03/31/2025

(Unit : KRW)

	CFY 1Q		PFY 1Q	
	THREE MONTH	Cumulative	THREE MONTH	Cumulative
Profit (loss)	11,218,257,335	11,218,257,335	45,357,109,827	45,357,109,827
Other comprehensive income	1,344,460,250	1,344,460,250	194,560,489	194,560,489
Other comprehensive income that will not be reclassified to profit or loss, net of tax	6,650,712	6,650,712	(454,990,463)	(454,990,463)
Other comprehensive income, net of tax, gains (losses) on remeasurements of defined benefit plans (Note25)	(188,125,200)	(188,125,200)	(5,492,043)	(5,492,043)
Share of other comprehensive income of associates and joint ventures accounted for using equity method that will not be reclassified to profit or loss, net of tax	194,775,912	194,775,912	(449,498,420)	(449,498,420)
Other comprehensive income that will be reclassified to profit or loss, net of tax	1,337,809,538	1,337,809,538	649,550,952	649,550,952
Gains (losses) on exchange differences on translation of foreign operations, net of tax	879,166,973	879,166,973	97,077,325	97,077,325
Share of other comprehensive income of associates and joint ventures accounted for using equity method that will be reclassified to profit or loss, net of tax	458,642,565	458,642,565	552,473,627	552,473,627
Comprehensive income	12,562,717,585	12,562,717,585	45,551,670,316	45,551,670,316
Comprehensive income attributable to				
Comprehensive income, attributable to owners of parent	12,562,717,585	12,562,717,585	45,551,670,316	45,551,670,316
Comprehensive income, attributable to non-controlling interests	0	0	0	0

2-4. Consolidated Statement Of Changes In Equity

Consolidated Statement Of Changes In Equity

FY 2026 1 Quarterly From 01/01/2026 To 03/31/2026

FY 2025 1 Quarterly From 01/01/2025 To 03/31/2025

(Unit : KRW)

	Equity						
	Equity attributable to owners of parent					Non-controlling interests	Total of Equity
	Issued capital	Capital surplus	Accumulated other comprehensive income	Retained earnings	Total of Equity attributable to owners of parent		
2025.01.01 (Equity at beginning of period)	8,132,150,000	76,343,170,500	151,598,197	994,959,607,809	1,079,586,526,506	0	1,079,586,526,506
Profit (loss)	0	0	0	45,357,109,827	45,357,109,827	0	45,357,109,827
Other comprehensive income, net of tax, gains (losses) on remeasurements of defined benefit plans	0	0	0	(5,492,043)	(5,492,043)	0	(5,492,043)
Other comprehensive income, net of tax, exchange differences on translation of foreign operations	0	0	97,077,325	0	97,077,325	0	97,077,325
Share of other comprehensive income of associates and joint ventures accounted for using equity method, net of tax	0	0	102,975,207	0	102,975,207	0	102,975,207
Dividends recognised as distributions to owners	0	0	0	(39,034,320,000)	(39,034,320,000)	0	(39,034,320,000)
2025.03.31 (Equity at end of period)	8,132,150,000	76,343,170,500	351,650,729	1,001,276,905,593	1,086,103,876,822	0	1,086,103,876,822
2026.01.01 (Equity at beginning of period)	8,132,150,000	76,343,170,500	(243,533,650)	1,041,374,777,732	1,125,606,564,582	0	1,125,606,564,582
Profit (loss)	0	0	0	11,218,257,335	11,218,257,335	0	11,218,257,335
Other comprehensive income, net of tax, gains (losses) on remeasurements of defined benefit plans	0	0	0	(188,125,200)	(188,125,200)	0	(188,125,200)
Other comprehensive income, net of tax, exchange differences on translation of foreign operations	0	0	879,166,973	0	879,166,973	0	879,166,973
Share of other comprehensive income of associates and joint ventures accounted for using equity method, net of tax	0	0	653,418,477	0	653,418,477	0	653,418,477
Dividends recognised as distributions to owners	0	0	0	(24,396,450,000)	(24,396,450,000)	0	(24,396,450,000)
2026.03.31 (Equity at end of period)	8,132,150,000	76,343,170,500	1,289,051,800	1,028,008,459,867	1,113,772,832,167	0	1,113,772,832,167

2-5. Consolidated Statement Of CashFlows

Consolidated Statement Of CashFlows

FY 2026 1 Quarterly From 01/01/2026 To 03/31/2026

FY 2025 1 Quarterly From 01/01/2025 To 03/31/2025

(Unit : KRW)

	FY 2026	FY 2025
Cash flows from (used in) operating activities	100,655,950,793	124,803,622,297
Cash flows from (used in) operations	100,637,366,024	129,276,638,277
Profit (loss)	11,218,257,335	45,357,109,827
Adjustments to reconcile profit (loss) (Note27)	19,126,494,370	23,262,379,033
Adjustments for assets and liabilities of operating activities (Note27)	70,292,614,319	60,657,149,417
Interest received, classified as operating activities	1,747,492,897	1,455,328,136
Interest paid, classified as operating activities	(398,707,239)	(253,572,264)
Income taxes paid (refund), classified as operating activities	(1,330,200,889)	(5,674,771,852)
Cash flows from (used in) investing activities	(15,428,903,725)	(5,218,345,692)
Purchase of short term Financial Instruments	(90,004,036,164)	(20,435,798,000)
Proceeds from sales of short term Financial Instruments	80,000,000,000	30,000,000,000
Purchase of other receivables	(57,203,435)	(39,360,476)
Proceeds from sales of other receivables	1,254,505,218	381,135,816
Purchase of property, plant and equipment	(5,220,025,866)	(6,099,853,546)
Proceeds from sales of property, plant and equipment	(34,794,888)	357,500,000
Purchase of intangible assets	(1,367,348,590)	(3,381,969,486)
Purchase of other financial assets	0	(6,000,000,000)
Cash flows from (used in) financing activities	(2,633,911,465)	(2,693,256,113)
Payments of lease liabilities, classified as financing activities (Note27)	(2,633,911,465)	(2,693,256,113)
Increase (decrease) in cash and cash equivalents before effect of exchange rate changes	82,593,135,603	116,892,020,492
Cash and cash equivalents at beginning of period	178,168,748,471	238,812,527,045
Effect of exchange rate changes on cash and cash equivalents	1,083,905,787	203,817,623
Cash and cash equivalents at end of period	261,845,789,861	355,908,365,160

3. Notes to the consolidated financial statements

1. Corporate information and statement of IFRS compliance (Consolidated)

주식회사 LX세미콘(이하 "지배기업")과 종속기업(이하 지배기업과 종속기업을 일괄하여 "연결실체")의 일반적인 사항은 다음과 같습니다.

1.1 회사의 개요

(1) 지배기업의 개요

지배기업은 FPD(Flat Panel Display) 반도체 IC 설계 및 제조를 목적으로 1999년 11월 11일에 설립되었으며 대전광역시 유성구 테크노 2로 222에 소재하고 있습니다. 지배기업은 2001년 10월 19일에 한국산업기술진흥회로부터 기술개발촉진법 제16조 및 동법 시행령 제15조 제1항에 의해 기업부설연구소 인증서를 받았으며 2011년 10월 23일에 대덕연구개발특구 등의 육성에 관한 특별법 제9조 제1항의 규정에 의해 첨단기술기업으로 지정되었습니다.

지배기업은 2010년 6월 8일에 주식을 코스닥시장에 상장한 이후, 2021년 7월 1일 회사명을 주식회사 실리콘웍스에서 주식회사 LX세미콘으로 변경하였으며, 2022년 11월 3일자로 코스닥시장에서 상장 폐지하고 유가증권시장으로 이전상장하였습니다. 당분기말 현재 지배기업의 자본금은 8,132,150천원(발행주식수 16,264,300주, 수권주식수 50,000,000주)입니다.

당분기말 현재 지배기업의 주주현황은 다음과 같습니다.

(단위: 주)			
주주명	소유 주식수	지분율	비고
(주)LX홀딩스	5,380,524	33.08%	최대주주
기타	10,883,776	66.92%	-
합 계	16,264,300	100%	

(2) 당분기말과 전기말 현재 연결대상 종속기업 개요

회사명	소재지	주요 영업활동	결산월	당분기말 지배지분율	전기말 지배지분율
LX Semicon U.S.A., Inc	미국	반도체제조설계	12월	100%	100%
LX Semicon China Co., Ltd.	중국	반도체제조설계	12월	100%	100%
LX Semicon Japan Co., Ltd.	일본	반도체제조설계	12월	100%	100%
LX Semicon Taiwan Co., Ltd.	대만	반도체제조설계	12월	100%	100%

당분기 중 신규로 연결에 포함되거나 연결에서 제외된 기업은 없습니다.

(3) 종속기업의 요약 재무정보

연결대상 종속기업의 당분기말 및 전기말 현재 요약 재무상태표와 각 회계기간의 요약포괄손익계산서는 다음과 같습니다.

(단위: 원)						
회사명	당분기말			당분기		
	자산	부채	자본	매출	당기순손익	총포괄손익
LX Semicon U.S.A., Inc	3,162,654,617	1,326,765,105	1,835,889,512	1,179,746,832	55,726,815	149,803,407
LX Semicon China	13,454,506,	2,509,780,0	10,944,726,	4,230,221,8	325,949,321	1,013,018,0

Co., Ltd.	875	09	866	59		45
LX Semicon Japan Co., Ltd.	3,689,635.5	1,304,170.8	2,385,464.6	1,562,847.4	52,469,204	124,929,986
LX Semicon Taiwan Co., Ltd.	1,396,311.5	463,946,502	932,365,068	273,397,568	13,110,081	38,670,956

(단위: 원)						
회사명	전기말			전분기		
	자산	부채	자본	매출	당기순손익	총포괄손익
LX Semicon U.S.A., Inc	1,921,486,429	235,400,324	1,686,086,105	1,224,799,428	63,653,276	60,617,494
LX Semicon China Co., Ltd.	13,032,405,285	3,100,696,464	9,931,708,821	4,298,258,979	345,374,887	366,820,189
LX Semicon Japan Co., Ltd.	3,743,780,321	1,483,245,652	2,260,534,669	2,313,792,421	127,125,220	217,254,039
LX Semicon Taiwan Co., Ltd.	1,439,948,831	546,254,719	893,694,112	392,531,657	18,866,716	7,405,702

2. Accounting policies, changes in accounting estimates and errors (Consolidated)

(1) 분기연결재무제표 작성기준

연결실체의 연결재무제표는 연차재무제표가 속하는 기간의 일부에 대하여 기업회계기준서 제 1034호 '중간재무보고'를 적용하여 작성하는 요약중간재무제표입니다. 동 요약중간재무제표에 대한 이해를 위해서는 한국채택국제회계기준에 따라 작성된 2025년 12월 31일자로 종료하는 회계연도에 대한 연차연결재무제표를 함께 이용하여야 합니다.

중간재무제표의 작성에 적용된 중요한 회계정책은 아래에서 설명하는 기준서나 해석서의 도입과 관련된 영향 및 아래 3)에 기재된 내용을 제외하고는 2025년 12월 31일로 종료하는 회계연도에 대한 연차연결재무제표 작성시 채택한 회계정책과 동일합니다.

1) 당분기부터 새로 도입된 기준서 및 해석서와 그로 인한 회계정책 변경의 내용은 다음과 같습니다.

- 기업회계기준서 제1109호 '금융상품', 제1107호 '금융상품: 공시' 개정

실무에서 제기된 의문에 대응하고 새로운 요구사항을 포함하기 위해 기업회계기준서제1109호 '금융상품'과 제1107호 '금융상품: 공시'가 개정되었습니다.

- 특정 기준을 충족하는 경우, 결제일 전에 전자지급시스템을 통해 금융부채가 결제된 것으로(제거된 것으로) 간주할 수 있도록 허용
- 금융자산이 원리금 지급만으로 구성되어 있는지의 기준을 충족하는지 평가하기 위한 추가 지침을 명확히 하고 추가함
- 계약상 현금흐름의 시기나 금액을 변경시키는 계약조건이 기업에 미치는 영향과 기업이 노출되는 정도를 금융상품의 각 종류별로 공시
- FVOCI 지정 지분상품에 대한 추가 공시

해당 기준서의 개정이 연결재무제표에 미치는 중요한 영향은 없습니다.

- 한국채택국제회계기준 연차개선 Volume 11

한국채택국제회계기준 연차개선 Volume 11은 2026년 1월 1일 이후 시작하는 회계연도부터 적용됩니다.

- 기업회계기준서 제1101호 '한국채택국제회계기준의 최초채택': K-IFRS 최초 채택시 위험회피회계 적용
- 기업회계기준서 제1107호 '금융상품: 공시': 제거 손익, 실무적용지침
- 기업회계기준서 제1109호 '금융상품': 리스부채의 제거 회계처리와 거래가격의 정의
- 기업회계기준서 제1110호 '연결재무제표': 사실상의 대리인 결정
- 기업회계기준서 제1007호 '현금흐름표': 원가법

해당 기준서의 개정이 연결재무제표에 미치는 중요한 영향은 없습니다.

- 기업회계기준서 제1109호 '금융상품', 제1107호 '금융상품: 공시' 개정 - 자연에 의존하는 전력과 관련된 계약

전력 생산의 원천이 통제할 수 없는 자연 조건(예: 날씨)에 의존하기 때문에 기업이 기초 전력량의 변동성에 노출되는 계약으로 자연에 의존하는 전력과 관련된 계약을 정의하고, '자연에 의존하는 전력을 매입 또는 매도하는 계약'이 자가 사용 예외의 평가 대상임을 명확히 하였습니다. 또한, 자연에 의존하는 '예상 전력거래의 변동 가능 명목수량'을 '위험회피대상항목'으로 지정할 수 있게 하는 등 위험회피회계 요건을 변경하고, 관련 공시를 추가하였습니다.

해당 기준서의 개정이 연결재무제표에 미치는 중요한 영향은 없습니다.

2) 제정·공표되었으나 아직 시행일이 도래하지 않아 적용하지 아니한 한국채택국제회계기준은 다음과 같습니다.

- 기업회계기준서 제1118호 '재무제표 표시와 공시' 제정

기업회계기준서 제1118호 '재무제표 표시와 공시'는 기업회계기준서 제1001호 '재무제표 표시'를 대체합니다. 제1118호는 손익계산서를 중심으로 정보이용자에게 기업의 성과를 분석하고 비교하는데 유용한 정보를 제공하여 유사 기업 간 재무성과의 비교가능성을 향상시킬 것으로 예상됩니다.

제1118호는 2027년 1월 1일 이후 최초로 시작되는 회계연도부터 적용해야 하며, 조기적용이 허용됩니다. 기업은 기업회계기준서 제1008호 '회계정책, 회계추정치 변경과 오류'에 따라 이 기준서를 소급 적용해야 하므로 2026년 12월 31일로 종료되는 회계연도의 비교정보는 제1118호에 따라 재작성됩니다.

연결실체가 제1118호를 적용하여 재무제표를 작성하는 경우 현행 재무제표와 유의적인 차이를 발생시킬 것으로 예상되는 주요 회계정책은 다음과 같습니다. 이러한 부분은 향후 발생할 모든 차이를 포함한 것은 아니며 추가적인 분석결과에 따라 변경될 수 있습니다.

[손익계산서 표시 등 변경]

제1118호는 손익계산서에 포함된 모든 수익과 비용을 영업 범주, 투자 범주, 재무 범주, 법인세 범주, 중단영업 범주의 다섯 가지 범주 중 하나로 분류하도록 합니다. 동 기준서는 투자, 재무, 법인세,

중단영업으로 분류되지 않은 모든 수익과 비용을 영업 범주로 분류하며 영업손익을 잔여 개념의 손익으로 정의하고 있습니다.

연결실체는 수익과 비용의 범주 분류를 위하여 주된 사업활동을 평가하여야 하며, 연결실체가 특정 유형의 자산 투자 또는 고객에 대한 금융제공을 주된 사업활동으로 영위하는 경우 해당 사업활동이 주된 사업활동이 아니었다면 투자 또는 재무 범주로 분류하였을 일부 수익과 비용을 영업 범주로 분류합니다.

이에 따른 영업손익은 수익에서 매출원가 및 판매비와관리비를 차감한 것으로 정의되는 현행 기업회계기준서 제1001호에 따른 영업손익과는 유의적인 차이가 있습니다. 제1118호는 현행 기업회계기준서 제1001호에 따라 산정된 영업손익을 주석으로 공시할 것을 요구하고 있으며, 제1118호에 따른 영업손익과 현행 기업회계기준서 제1001호에 따른 영업손익과의 차이 조정내역도 주석으로 공시해야 합니다.

또한, 제1118호는 손익계산서에 영업 범주로 분류되는 모든 수익과 비용으로 구성되는 '영업손익', 영업손익과 투자 범주로 분류된 모든 수익과 비용으로 구성되는 '재무손익및법인세비용차감전손익', 그리고 '당기순손익'을 표시하도록 요구하고 있습니다. 다만, 연결실체가 주된 사업활동으로 고객에게 금융을 제공하는 경우 회계정책 선택에 따라 '재무손익및법인세비용차감전손익' 표시는 적용되지 않을 수 있습니다.

[경영진이 정의한 성과측정치 공시 도입]

제1118호는 경영진이 정의한 성과측정치를 기업이 재무제표와 구분하여 공개적인 의사소통에 사용하고, 기업 전체의 재무성과 측면에 대한 경영진의 견해를 재무제표 이용자에게 전달하기 위해 사용하며, 제1118호 문단 118에서 열거하지 않거나 기업회계기준서에서 표시·공시를 명시적으로 요구하지 않는 수익과 비용의 중간합계로 정의하고 이와 관련된 공시 요구사항을 새롭게 도입하였습니다.

경영진이 정의한 성과측정치가 있는 경우 해당 지표를 보고하는 이유, 해당 지표의 산정 방법, 해당 지표와 제1118호에서 명시하는 가장 직접적으로 비교가능한 중간합계와의 조정내역, 각 조정항목의 법인세 효과, 비지배지분에 미치는 효과 등을 공시하여야 합니다.

[현금흐름 분류 등 변경]

한편, 제1118호의 제정에 따라 기업회계기준서 제1007호 '현금흐름표'에 대한 일부 개정이 이루어졌으며, 동 개정에 따라 간접법에 따른 영업활동현금흐름 산정의 출발점이 당기순손익에서 영업손익으로 변경되었고, 이자 및 배당 관련 현금흐름에 대한 분류 선택권이 삭제되었습니다.

연결실체는 동 개정으로 인해 연결재무제표에 미치는 영향을 검토 중에 있습니다.

3) 법인세비용 : 중간기간의 법인세비용은 전체 회계연도에 대해서 예상되는 최선의 가중평균연간법인세율, 즉 추정평균연간유효법인세율을 중간기간의 세전이익에 적용하여 계산합니다.

연결실체의 직전연도 전체 회계기간을 기준으로 한 연결매출액은 필라2 법인세의 매출액요건을 충족하고 있으나, 연결실체는 필라2 적용제외조건에 해당됩니다. 따라서 필라2가 연결실체의 법인세에 미치는 영향은 없으며, 이와 관련하여 당분기에 인식한 당기법인세는 없습니다.

3. Significant judgements and sources of estimation uncertainty (Consolidated)

중간재무제표를 작성함에 있어 경영진은 연결재무제표에 인식되는 금액에 유의적인 영향을 미치는 판단을 하여야 하며(추정과 관련된 사항은 제외), 다른 자료로부터 쉽게 식별할 수 없는 자산과 부채의 장부금액에 대한 추정 및 가정을 하여야 합니다. 추정치와 관련 가정은 과거 경험 및 관련이 있다고 여겨지는 기타 요인에 근거합니다. 또한 실제 결과는 이러한 추정치들과 다를 수도 있습니다.

중간재무제표 작성을 위해 연결실체의 회계정책의 적용과정에서 내린 중요한 판단과 추정불확실성의 주요원천에 대한 내용은 법인세비용을 결정하는데 사용된 추정의 방법을 제외하고는 2025년 12월 31일로 종료하는 회계연도에 대한 연차연결재무제표와 동일합니다.

4. Operating segments (Consolidated)

Disclosure of major customers

Current Fiscal Year (Quarter)

(Unit : KRW)

	Major Customer A	Major Customer B
Description of factors used to identify entity's reportable segments	연결실체는 영업수익을 창출하는 재화나 용역의 성격 및 서비스를 제공하기 위한 자산의 특성 등을 기준으로 최고경영자의 의사결정을 위해 제공되는 수준으로 보고 부문을 구분하며, 그 결과 연결실체를 단일의 보고부문으로 식별하였습니다.	연결실체는 영업수익을 창출하는 재화나 용역의 성격 및 서비스를 제공하기 위한 자산의 특성 등을 기준으로 최고경영자의 의사결정을 위해 제공되는 수준으로 보고 부문을 구분하며, 그 결과 연결실체를 단일의 보고부문으로 식별하였습니다.
Information about major customers	연결실체의 매출액 중 10% 이상을 차지하는 단일 외부고객	연결실체의 매출액 중 10% 이상을 차지하는 단일 외부고객
Revenue	228,384,651,274	85,737,814,983

Quarter (or Half-Year) of Last Fiscal Year

(Unit : KRW)

	Major Customer A	Major Customer B
Description of factors used to identify entity's reportable segments	연결실체는 영업수익을 창출하는 재화나 용역의 성격 및 서비스를 제공하기 위한 자산의 특성 등을 기준으로 최고경영자의 의사결정을 위해 제공되는 수준으로 보고 부문을 구분하며, 그 결과 연결실체를 단일의 보고부문으로 식별하였습니다.	연결실체는 영업수익을 창출하는 재화나 용역의 성격 및 서비스를 제공하기 위한 자산의 특성 등을 기준으로 최고경영자의 의사결정을 위해 제공되는 수준으로 보고 부문을 구분하며, 그 결과 연결실체를 단일의 보고부문으로 식별하였습니다.
Information about major customers	연결실체의 매출액 중 10% 이상을 차지하는 단일 외부고객	연결실체의 매출액 중 10% 이상을 차지하는 단일 외부고객
Revenue	270,707,193,910	148,730,508,736

5-1. Financial instruments - Financial instruments by category (Consolidated)

Financial assets, category													Total of Financial assets, category
Financial assets at fair value through profit or loss, category		Financial assets at fair value through other comprehensive income, category		Financial assets at amortised cost, category					Derivative assets				
Financial assets, class	Total of Financial assets, class	Financial assets, class	Total of Financial assets, class	Financial assets, class				Total of Financial assets, class	Financial assets, class	Total of Financial assets, class			
Equity investments	Financial assets, class	Trade receivables	Total of Financial assets, class	Cash and cash equivalents	Shortterm deposits not classified as cashequivalents	Trade receivables	Other receivables	Total of Financial assets, class	Derivative financial assets held-for-hedging	Total of Financial assets, class			
Financial assets	6,000,000,000	6,000,000,000	341,098,579,739	341,098,579,739	261,845,789,861	280,460,993,218	24,820,756,173	16,525,762,052	583,653,301,304	41,446,500	41,446,500	930,793,327,543	
Financial assets, at fair value	6,000,000,000	6,000,000,000								41,446,500	41,446,500		
Description of reasons for exclusion from fair value disclosure			장부금액이 공정한 가치의 합리적인 근사치이므로 공정한 가치치 서열체계 및 측정방법 등 공시에서 제외하였습니다.		장부금액이 공정한 가치의 합리적인 근사치이므로 공정한 가치치 서열체계 및 측정방법 등 공시에서 제외하였습니다.	장부금액이 공정한 가치의 합리적인 근사치이므로 공정한 가치치 서열체계 및 측정방법 등 공시에서 제외하였습니다.	장부금액이 공정한 가치의 합리적인 근사치이므로 공정한 가치치 서열체계 및 측정방법 등 공시에서 제외하였습니다.	장부금액이 공정한 가치의 합리적인 근사치이므로 공정한 가치치 서열체계 및 측정방법 등 공시에서 제외하였습니다.					

Financial assets, category													Total of Financial assets, category
Financial assets at fair value through profit or loss, category		Financial assets at fair value through other comprehensive income, category		Financial assets at amortised cost, category					Derivative assets				
Financial assets, class	Total of Financial assets, class	Financial assets, class	Total of Financial assets, class	Financial assets, class				Total of Financial assets, class	Financial assets, class	Total of Financial assets, class			
Equity investments	Financial assets, class	Trade receivables	Total of Financial assets, class	Cash and cash equivalents	Shortterm deposits not classified as cashequivalents	Trade receivables	Other receivables	Total of Financial assets, class	Derivative financial assets held-for-hedging	Total of Financial assets, class			
Financial assets	6,000,000,000	6,000,000,000	321,441,656,010	321,441,656,010	178,168,748,471	270,433,128,712	33,310,849,811	13,934,566,216	495,847,293,210	2,460,241,051	2,460,241,051	825,749,190,271	
Financial assets, at fair value	6,000,000,000	6,000,000,000								2,460,241,051	2,460,241,051		
Description of reasons for exclusion from fair value disclosure			장부금액이 공정한 가치의 합리적인 근사치이므로 공정한 가치치 서열체계 및 측정방법 등 공시에서 제외하였습니다.		장부금액이 공정한 가치의 합리적인 근사치이므로 공정한 가치치 서열체계 및 측정방법 등 공시에서 제외하였습니다.	장부금액이 공정한 가치의 합리적인 근사치이므로 공정한 가치치 서열체계 및 측정방법 등 공시에서 제외하였습니다.	장부금액이 공정한 가치의 합리적인 근사치이므로 공정한 가치치 서열체계 및 측정방법 등 공시에서 제외하였습니다.	장부금액이 공정한 가치의 합리적인 근사치이므로 공정한 가치치 서열체계 및 측정방법 등 공시에서 제외하였습니다.					

Disclosure of financial liabilities by category

Financial liabilities, category							Total of Financial liabilities, category
Financial liabilities at amortised cost, category			Derivative financial liabilities		Other financial liabilities		
Financial liabilities, class			Total of Financial liabilities, class	Total of Financial liabilities, class	Financial liabilities, class	Total of Financial liabilities, class	

	Trade payables	Other payables		Derivative financial liabilities held for hedging		Financial liabilities outside scope of IFRS 7, class		
						Lease liabilities		
Financial liabilities	204,941,516,619	77,572,560,488	282,514,077,107	6,646,681,842	6,646,681,842	38,042,905,747	38,042,905,747	327,203,664,696
Financial liabilities, at fair value				6,646,681,842	6,646,681,842			
Description of reasons for exclusion from fair value disclosure	장부금액이 공정가치의 합리적인 근사치이므로 공정가치 서열체계 및 측정방법 등 공시에 제외하였습니다.	금융부채에 포함되지 않는 종업원 관련 채무 등은 제외되어 있습니다. 장부금액이 공정가치의 합리적인 근사치이므로 공정가치 서열체계 및 측정방법 등 공시에서 제외하였습니다.				리스부채는 기업회계기준서 제1107호 '금융상품:공시'에 따라 공정가치 공시에서 제외하였습니다.		

Ending of Last Fiscal Year

(Unit : KRW)

Financial liabilities, category								
Financial liabilities at amortised cost, category				Derivative financial liabilities		Other financial liabilities		
Financial liabilities, class			Total of Financial liabilities, class	Financial liabilities, class	Total of Financial liabilities, class	Financial liabilities, class	Total of Financial liabilities, class	Total of Financial liabilities, category
Trade payables	Other payables			Derivative financial liabilities held for hedging		Financial liabilities outside scope of IFRS 7, class		
Financial liabilities	114,089,548,225	56,924,019,741	171,013,567,966	1,818,844,164	1,818,844,164	32,484,471,464	32,484,471,464	205,316,883,594
Financial liabilities, at fair value				1,818,844,164	1,818,844,164			
Description of reasons for exclusion from fair value disclosure	장부금액이 공정가치의 합리적인 근사치이므로 공정가치 서열체계 및 측정방법 등 공시에 제외하였습니다.	금융부채에 포함되지 않는 종업원 관련 채무 등은 제외되어 있습니다. 장부금액이 공정가치의 합리적인 근사치이므로 공정가치 서열체계 및 측정방법 등 공시에서 제외하였습니다.				리스부채는 기업회계기준서 제1107호 '금융상품:공시'에 따라 공정가치 공시에서 제외하였습니다.		

Gains Losses Financial Instruments By Category

Current Fiscal Year (Quarter)

(Unit : KRW)

Assets and liabilities						Total of Assets and liabilities
Financial assets, category			Financial liabilities, category		Derivatives	
Financial assets measured at fair value	Financial assets at amortised cost,		Financial liabilities at amortised cost,	Lease liabilities		

	through other comprehensive income, category	category	category			
Interest income (expense)	0	3,499,292,262	(273,829,456)	(398,707,239)	0	2,826,755,567
Other finance income (cost)	12,138,708,644	1,450,489,883	(4,722,199,819)	0	(10,474,000,023)	(1,607,001,315)
Description of other finance income (cost)						기타손익은 기타포괄손익-공정가치측정금융자산, 상각후원가측정금융자산과 상각후원가측정금융부채, 위험회피목적파생상품에서 발생하는 매출채권처분손실, 외환환산손익, 외환차손익 등으로 구성되어 있습니다.

Quarter (or Half-Year) of Last Fiscal Year

(Unit : KRW)

	Assets and liabilities					Total of Assets and liabilities
	Financial assets, category		Financial liabilities, category			
	Financial assets measured at fair value through other comprehensive income, category	Financial assets at amortised cost, category	Financial liabilities at amortised cost, category	Lease liabilities	Derivatives	
Interest income (expense)	0	4,059,729,451	(562,786,185)	(253,572,264)	0	3,243,371,002
Other finance income (cost)	(3,800,587,792)	46,950,289	294,597,136	0	(360,346,046)	(3,819,386,413)
Description of other finance income (cost)						기타손익은 기타포괄손익-공정가치측정금융자산, 상각후원가측정금융자산과 상각후원가측정금융부채, 위험회피목적파생상품에서 발생하는 매출채권처분손실, 외환환산손익, 외환차손익 등으로 구성되어 있습니다.

5-2. Financial instruments – Fair value measurement (Consolidated)

Disclosure Of Level Of FairValue Hierarchy Within Which FairValueMeasurement Is Categorised

	Level 1 of fair value hierarchy	Level 2 of fair value hierarchy	Level 3 of fair value hierarchy
--	---------------------------------	---------------------------------	---------------------------------

Description of level of fair value hierarchy within which fair value measurement is categorised	측정일에 동일한 자산이나 부채에 대해 접근할 수 있는 활성시장의 (조정하지 않은) 공시가격으로, 해당 공시가격에는 금리 상승 및 인플레이션, ESG관련 위험 등의 경제환경 변화에 대한 시장의 가정이 반영되어 있음 (수준 1)	수준 1의 공시가격 외에 자산이나 부채에 대해 직접적으로나 간접적으로 관측할 수 있는 투입변수 (수준 2)	비상장 지분증권과 ESG관련 위험으로 인해 유의적인 관측 불가능한 조정이 반영되는 금융상품과 같이, 자산이나 부채에 대한 관측할 수 없는 투입변수 (수준 3)
---	---	---	--

Disclosure of fair value measurement of assets

Ending of Current Fiscal Year (Quarter)

(Unit : KRW)

Aggregated measurement								
At fair value								
Assets								
Derivative assets					Financial assets at fair value through profit or loss, category			
All levels of fair value hierarchy				Total of All levels of fair value hierarchy	All levels of fair value hierarchy			Total of All levels of fair value hierarchy
Level 1 of fair value hierarchy	Level 2 of fair value hierarchy	Level 3 of fair value hierarchy	Level 1 of fair value hierarchy		Level 2 of fair value hierarchy	Level 3 of fair value hierarchy		
Assets	0	41,446,500	0	41,446,500	0	0	6,000,000,000	6,000,000,000
Statement that there were no transfers between Level 1, Level 2 or Level 3 of fair value hierarchy, assets				당분기 중 반복적인 공정가치 측정치의 서열체계 수준 간 대체는 없습니다.				당분기 중 반복적인 공정가치 측정치의 서열체계 수준 간 대체는 없습니다.
Description of valuation techniques used in fair value measurement, assets		현금흐름 할인모형					-	
Description of inputs used in fair value measurement, assets		할인율 및 환율					-	

Ending of Last Fiscal Year

(Unit : KRW)

Aggregated measurement								
At fair value								
Assets								
Derivative assets					Financial assets at fair value through profit or loss, category			
All levels of fair value hierarchy				Total of All levels of fair value hierarchy	All levels of fair value hierarchy			Total of All levels of fair value hierarchy
Level 1 of fair value hierarchy	Level 2 of fair value hierarchy	Level 3 of fair value hierarchy	Level 1 of fair value hierarchy		Level 2 of fair value hierarchy	Level 3 of fair value hierarchy		
Assets	0	2,460,241,051	0	2,460,241,051	0	0	6,000,000,000	6,000,000,000

Statement that there were no transfers between Level 1, Level 2 or Level 3 of fair value hierarchy, assets								
Description of valuation techniques used in fair value measurement, assets		현금흐름 할인모형					-	
Description of inputs used in fair value measurement, assets		할인율 및 환율					-	

Disclosure of fair value measurement of liabilities
Ending of Current Fiscal Year (Quarter)

(Unit : KRW)

Aggregated measurement				
At fair value				
Liabilities				
Derivative financial liabilities				
All levels of fair value hierarchy				Total of All levels of fair value hierarchy
Level 1 of fair value hierarchy	Level 2 of fair value hierarchy	Level 3 of fair value hierarchy		
Liabilities	0	6,646,681,842	0	6,646,681,842
Statement that there were no transfers between Level 1, Level 2 or Level 3 of fair value hierarchy, liabilities				당분기 중 반복적인 공정가치 측정치의 서열체계 수준 간 대체는 없습니다.
Description of valuation techniques used in fair value measurement, liabilities		현금흐름 할인모형		
Description of inputs used in fair value measurement, liabilities		할인율 및 환율		

Ending of Last Fiscal Year

(Unit : KRW)

Aggregated measurement				
At fair value				
Liabilities				
Derivative financial liabilities				
All levels of fair value hierarchy				Total of All levels of fair value hierarchy
Level 1 of fair value hierarchy	Level 2 of fair value hierarchy	Level 3 of fair value hierarchy		
Liabilities	0	1,818,844,164	0	1,818,844,164
Statement that there were no transfers between Level 1, Level 2 or Level 3 of fair value hierarchy, liabilities				
Description of valuation techniques used in fair value measurement, liabilities		현금흐름 할인모형		
Description of inputs used in fair value measurement, liabilities		할인율 및 환율		

5-3. Financial instruments - Derivatives (Consolidated)

Disclosure of detailed information about hedging instruments

Ending of Current Fiscal Year (Quarter)

(Unit : KRW)

Hedges			
Fair value hedges			
Risks			
Currency risk			
Derivatives type			
Forward contract			
Counterparties			
Shinhan bank and another			
Ranges			Total of Ranges
Bottom of range	Top of range		
Nominal amount of hedging instrumentUSD			139

Contract exchange rate	1,426.40	1,521.00	
Description of line item in statement of financial position that includes hedging instrument			기타금융자산/부채
Risk hedging start date	2025-12-15	2026-03-31	
Risk hedging maturity date	2026-04-06	2026-07-08	
Hedging instrument, assets			41,446,500
Hedging instrument, liabilities			6,646,681,842

Ending of Last Fiscal Year

(Unit : KRW)

	Hedges		
	Fair value hedges		
	Risks		
	Currency risk		
	Derivatives type		
	Forward contract		
	Counterparties		
	Shinhan bank and another		
	Ranges		Total of Ranges
	Bottom of range	Top of range	
Nominal amount of hedging instrumentUSD			146
Contract exchange rate	1,379.30	1,475.80	
Description of line item in statement of financial position that includes hedging instrument			기타금융자산/부채
Risk hedging start date	2025-09-03	2025-12-29	
Risk hedging maturity date	2026-01-05	2026-04-07	
Hedging instrument, assets			2,460,241,051
Hedging instrument, liabilities			1,818,844,164

Disclosure of detailed information about hedged items

Ending of Current Fiscal Year (Quarter)

(Unit : KRW)

	Hedges
	Fair value hedges
	Risks
	Currency risk

	Derivatives type
	Forward contract
Hedged item, assets	210,578,764,355
Description of line item in statement of financial position that includes hedged item	매출채권
Gain (loss) on change in fair value of hedged item used as basis for recognising hedge ineffectiveness	8,089,054,971

Ending of Last Fiscal Year

(Unit : KRW)

	Hedges
	Fair value hedges
	Risks
	Currency risk
	Derivatives type
	Forward contract
Hedged item, assets	209,133,077,433
Description of line item in statement of financial position that includes hedged item	매출채권
Gain (loss) on change in fair value of hedged item used as basis for recognising hedge ineffectiveness	(641,396,887)

Disclosure of information about amounts that affected statement of comprehensive income as result of hedge accounting

Ending of Current Fiscal Year (Quarter)

(Unit : KRW)

	Hedges
	Fair value hedges
	Risks
	Currency risk
	Derivatives type
	Forward contract
Gain (loss) on change in fair value of hedging instrument used as basis for recognising hedge ineffectiveness	(8,089,054,971)
Description of line item in statement of comprehensive income that includes recognised hedge ineffectiveness	파생상품평가이익/손실
Gain (loss) on hedge ineffectiveness recognised in profit or loss	0

Ending of Last Fiscal Year

(Unit : KRW)

	Hedges
	Fair value hedges
	Risks
	Currency risk
	Derivatives type
	Forward contract
Gain (loss) on change in fair value of hedging instrument used as basis for recognising hedge ineffectiveness	641,396,887
Description of line item in statement of comprehensive income that includes recognised hedge ineffectiveness	파생상품평가이익/손실
Gain (loss) on hedge ineffectiveness recognised in profit or loss	0

Disclosure of transfers of financial assets

	Disclosed Amount
Description of transfers of financial assets	<p>연결실체는 수출입은행 등과 매출채권 팩토링 계약에 따라 매출채권을 양도하였습니다. 이 거래는 해당 매출채권이 만기에 회수되지 않는 경우 연결실체가 은행 등에 그 회수되지 않은 매출채권 금액을 지급할 의무를 부담하고 있지 않습니다.</p> <p>연결실체가 당분기말 현재 매출채권 팩토링으로 양도하였으나 양도 금융자산의 전부 또는 일부가 제거조건을 충족하지 못하여 담보부 차입으로 회계처리한 매출채권의 장부금액은 없습니다.</p>

6. Cash and cash equivalents (Consolidated)

Details Of Cash And Cash Equivalents

Ending of Current Fiscal Year (Quarter)

(Unit : KRW)

	Disclosed Amount
Balances with banks	38,004,497,678
Short-term investments, classified as cash equivalents	223,841,292,183
Cash and cash equivalents	261,845,789,861

Ending of Last Fiscal Year

(Unit : KRW)

	Disclosed Amount
Balances with banks	19,080,106,645
Short-term investments, classified as cash equivalents	159,088,641,826
Cash and cash equivalents	178,168,748,471

7. Short-term deposits (Consolidated)

Disclosure of short-term deposits, not classified as cash equivalents_con

Ending of Current Fiscal Year (Quarter)

(Unit : KRW)

	Term deposits
Short-term deposits, not classified as cash equivalents	280,460,993,218

Ending of Last Fiscal Year

(Unit : KRW)

	Term deposits
Short-term deposits, not classified as cash equivalents	270,433,128,712

8. Trade and other receivables (Consolidated)

Trade And Other Receivables

Ending of Current Fiscal Year (Quarter)

(Unit : KRW)

		Disclosed Amount
Trade and other current receivables		374,564,871,009
Trade and other current receivables	Current trade receivables	365,919,335,912
	Short-term other receivables, net	2,582,180,372
	Current accrued income other than current contract assets	4,933,004,017
	Short-term loans, net	659,528,908
	Short-term deposits provided	470,821,800
Trade and other non-current receivables		7,880,226,955
Trade and other non-current receivables	Long-term loans, net	1,055,548,246
	Long-term deposits provided, net	6,824,678,709

Ending of Last Fiscal Year

(Unit : KRW)

		Disclosed Amount
Trade and other current receivables		360,595,134,463
Trade and other current receivables	Current trade receivables	354,752,505,821
	Short-term other receivables,	589,303,551

	net	
	Current accrued income other than current contract assets	3,181,199,835
	Short-term loans, net	751,683,356
	Short-term deposits provided	1,320,441,900
Trade and other non-current receivables		8,091,937,574
Trade and other non-current receivables	Long-term loans, net	1,268,615,437
	Long-term deposits provided, net	6,823,322,137

9. Other financial assets and other current financial liabilities (Consolidated)

Disclosure of Other financial assets

Ending of Current Fiscal Year (Quarter)

(Unit : KRW)

		Disclosed Amount
Other current financial assets		41,446,500
Other current financial assets	Current derivative financial assets	41,446,500
Other non-current financial assets		6,000,000,000
Other non-current financial assets	Non-current financial assets at fair value through profit or loss	6,000,000,000

Ending of Last Fiscal Year

(Unit : KRW)

		Disclosed Amount
Other current financial assets		2,460,241,051
Other current financial assets	Current derivative financial assets	2,460,241,051
Other non-current financial assets		6,000,000,000
Other non-current financial assets	Non-current financial assets at fair value through profit or loss	6,000,000,000

Disclosure of other current financial liabilities

Ending of Current Fiscal Year (Quarter)

(Unit : KRW)

		Disclosed Amount
Other current financial liabilities		6,646,681,842
Other current financial liabilities	Current derivative financial liabilities	6,646,681,842

Ending of Last Fiscal Year

(Unit : KRW)

		Disclosed Amount
Other current financial liabilities		1,818,844,164

Other current financial liabilities	Current derivative financial liabilities	1,818,844,164
-------------------------------------	--	---------------

10. Other assets (Consolidated)

Disclosure Of Other Assets

Ending of Current Fiscal Year (Quarter)

(Unit : KRW)

		Disclosed Amount
Other current assets		61,004,301,856
Other current assets	Current advances to suppliers	4,741,169,333
	Current prepaid expenses	56,263,132,523
Other non-current assets		13,071,911,729
Other non-current assets	Non-current prepayments	367,596,261
	Long-term prepaid expenses, net	12,704,315,468

Ending of Last Fiscal Year

(Unit : KRW)

		Disclosed Amount
Other current assets		57,148,045,525
Other current assets	Current advances to suppliers	5,302,836,268
	Current prepaid expenses	51,845,209,257
Other non-current assets		19,924,538,763
Other non-current assets	Non-current prepayments	1,117,098,073
	Long-term prepaid expenses, net	18,807,440,690

11. Inventories (Consolidated)

Details of inventories

Ending of Current Fiscal Year (Quarter)

(Unit : KRW)

	Gross carrying amount	Allowance For Inventory Valuation	Total of Carrying amount
Current finished goods	102,347,652,929	(10,528,034,193)	91,819,618,736
Current work in progress	135,357,733,445	(26,250,003,998)	109,107,729,447
Current merchandise	0	0	0
Provisions for returns	46,511,610	0	46,511,610
Total current inventories	237,751,897,984	(36,778,038,191)	200,973,859,793

Ending of Last Fiscal Year

(Unit : KRW)

	Gross carrying amount	Allowance For Inventory Valuation	Total of Carrying amount
--	-----------------------	-----------------------------------	--------------------------

Current finished goods	107,184,327,980	(11,268,876,086)	95,915,451,894
Current work in progress	129,957,006,330	(32,638,662,452)	97,318,343,878
Current merchandise	21,168,050	(21,168,050)	0
Provisions for returns	66,850,401	0	66,850,401
Total current inventories	237,229,352,761	(43,928,706,588)	193,300,646,173

The amount of inventories recognized as cost of sales and inventory writedowns included in cost of sales and usage of inventory writedowns

Current Fiscal Year (Quarter)

(Unit : KRW)

	Cost of sales
Write-downs (reversals of write-downs) of inventories	(7,150,668,397)
Writeoffs of inventories	7,892,408,682
Cost of inventories recognised as expense during period	277,195,946,924

Quarter (or Half-Year) of Last Fiscal Year

(Unit : KRW)

	Cost of sales
Write-downs (reversals of write-downs) of inventories	(6,235,661,635)
Writeoffs of inventories	4,832,740,066
Cost of inventories recognised as expense during period	320,832,761,643

12. Interests in other entities (Consolidated)

(1) 당분기말과 전기말 현재 관계기업 및 공동기업투자 내역은 다음과 같습니다.

회사명	소재지	주요 영업활동	결산 월	당분기말		전기말	
				지분율(%)	장부금액	지분율(%)	장부금액
어드밴스드파워디바이스 테크놀로지 주식회사(*1)	한국	반도체소자의 연구개발 및 설계	3월	49.00	5,038,496,311	49.00	5,037,844,495
FJ Composite Materials Co., Ltd	일본	복합재료의 개발, 제조 , 판매업	5월	28.70	8,962,600,603	28.70	9,098,029,729
쥬탈레칩스(*2)	한국	전자집적회로 제조업	12월	10.26	23,392,877,992	10.26	28,265,157,022
엘엑스벤처스신기술사업투 자조합 1호	한국	투자조합	12월	23.33	4,579,176,350	23.33	4,615,198,662
스타트업 코리아 LX-BSK 오픈이노베이션 투자조합 (*3)	한국	투자조합	12월	58.00	2,900,000,000	58.00	2,857,636,023

합계		44,873,151,256		49,873,865,931
----	--	----------------	--	----------------

(*1) 공동기업 어드밴스드파워디바이스 테크놀로지 주식회사는 2025년 12월 24일 주주총회 결의를 통해 회사 해산 결의하였고, 현재 청산 절차 진행중입니다.

(*2) (주)텔레칩스의 지분율은 유효지분율이며 보유한 지분율이 20%미만이지만, 이사를 임명할 수 있는 계약적 권리에 의하여 유의적 영향력을 행사하고 있습니다.

(*3) 지분율이 50%를 초과하고 있으나, 사실상의 지배력에 따라 재무 및 영업정책을 결정할 수 있는 능력이 없으므로 관계기업으로 분류하였습니다.

(2) 당분기와 전분기 중 관계기업 및 공동기업투자 변동내역은 다음과 같습니다.

① 당분기

(단위: 원)				
회사명	기초	지분법손익	지분법자본변동	분기말
어드밴스드파워디바이스테크놀로지 주식회사	5,037,844,495	651,816	-	5,038,496,311
FJ Composite Materials Co., Ltd	9,098,029,729	(417,798,738)	282,369,612	8,962,600,603
㈜텔레칩스	28,265,157,022	(5,243,327,895)	371,048,865	23,392,877,992
엘엑스벤처스신기술사업투자조합 1호	4,615,198,662	(36,022,312)	-	4,579,176,350
스타트업 코리아 LX-BSK 오픈이노베이션 투자조합	2,857,636,023	42,363,977	-	2,900,000,000
합계	49,873,865,931	(5,654,133,152)	653,418,477	44,873,151,256

② 전분기

(단위: 원)					
회사명	기초	배당금 수취	지분법손익	지분법자본변동	분기말
어드밴스드파워디바이스테크놀로지 주식회사	4,878,207,481	-	45,177,138	-	4,923,384,619
FJ Composite Materials Co., Ltd	9,433,095,810	-	(257,536,094)	448,533,216	9,624,092,932
㈜텔레칩스	30,625,461,885	(90,900,000)	(746,924,595)	(345,558,009)	29,442,079,281
엘엑스벤처스신기술사업투자조합 1호	2,687,918,416	-	(41,067,774)	-	2,646,850,642
합계	47,624,683,592	(90,900,000)	(1,000,351,325)	102,975,207	46,636,407,474

13. Property, plant and equipment (Consolidated)

Disclosure of detailed information about property, plant and equipment

Current Fiscal Year (Quarter)

(Unit : KRW)

		Disclosed Amount
Reconciliation of changes in property, plant and equipment [abstract]		
Reconciliation of changes in property, plant and equipment [abstract]	Property, plant and equipment at beginning of period	112,616,342,337
	Additions other than through business combinations, property, plant and	3,142,722,100

	equipment	
	Disposals, property, plant and equipment	(328,669,073)
	Depreciation, property, plant and equipment	(4,084,504,050)
	Increase (decrease) through other changes, property, plant and equipment	184,294,557
	Property, plant and equipment at end of period	111,530,185,871

Quarter (or Half-Year) of Last Fiscal Year

(Unit : KRW)

		Disclosed Amount
Reconciliation of changes in property, plant and equipment [abstract]		
Reconciliation of changes in property, plant and equipment [abstract]	Property, plant and equipment at beginning of period	111,129,212,477
	Additions other than through business combinations, property, plant and equipment	4,480,035,725
	Disposals, property, plant and equipment	(87,931,495)
	Depreciation, property, plant and equipment	(3,795,368,792)
	Increase (decrease) through other changes, property, plant and equipment	(344,135,792)
	Property, plant and equipment at end of period	111,381,812,123

14. Intangible assets (Consolidated)

Disclosure of reconciliation of changes in intangible assets and goodwill

Current Fiscal Year (Quarter)

(Unit : KRW)

		Disclosed Amount
Reconciliation of changes in intangible assets and goodwill [abstract]		
Reconciliation of changes in intangible assets and goodwill [abstract]	Intangible assets and goodwill at beginning of period	81,730,493,645

	Additions other than through business combinations, intangible assets other than goodwill	1,256,107,253
	Disposals, intangible assets and goodwill	(442,943,513)
	Amortisation, intangible assets other than goodwill	(2,780,244,174)
	Increase (decrease) through other changes, intangible assets and goodwill	14,012,002
	Intangible assets and goodwill at end of period	79,777,425,213

Quarter (or Half-Year) of Last Fiscal Year

(Unit : KRW)

		Disclosed Amount
Reconciliation of changes in intangible assets and goodwill [abstract]		
Reconciliation of changes in intangible assets and goodwill [abstract]	Intangible assets and goodwill at beginning of period	84,391,556,772
	Additions other than through business combinations, intangible assets other than goodwill	2,059,005,111
	Disposals, intangible assets and goodwill	(273,668)
	Amortisation, intangible assets other than goodwill	(2,607,184,390)
	Increase (decrease) through other changes, intangible assets and goodwill	7,928,629
	Intangible assets and goodwill at end of period	83,851,032,454

15. Leases (Consolidated)

Disclosure of quantitative information about right-of-use assets

Current Fiscal Year (Quarter)

(Unit : KRW)

	Disclosed Amount
Right-of-use assets, at beginning of period	32,071,105,147

Additions to right-of-use assets	8,459,959,593
Decrease due to termination or cancellation of lease contracts, right-of-use assets	(70,370,270)
Depreciation, right-of-use assets	(2,879,465,034)
Increase (decrease) through other changes, right-of-use assets	184,682,083
Right-of-use assets, at end of period	37,765,911,519

Quarter (or Half-Year) of Last Fiscal Year

(Unit : KRW)

	Disclosed Amount
Right-of-use assets, at beginning of period	37,621,013,253
Additions to right-of-use assets	10,023,935,383
Decrease due to termination or cancellation of lease contracts, right-of-use assets	(3,462,169,831)
Depreciation, right-of-use assets	(2,849,168,971)
Increase (decrease) through other changes, right-of-use assets	47,143,598
Right-of-use assets, at end of period	41,380,753,432

Disclosure of expenses recognized in profit or loss and total cash outflows related to leases

Current Fiscal Year (Quarter)

(Unit : KRW)

	Disclosed Amount
Depreciation, right-of-use assets	2,879,465,034
Interest expense on lease liabilities	398,707,239
Expense relating to leases of low-value assets for which recognition exemption has been used	126,358,584
Cash outflow for leases	3,158,977,288

Quarter (or Half-Year) of Last Fiscal Year

(Unit : KRW)

	Disclosed Amount
Depreciation, right-of-use assets	2,849,168,971
Interest expense on lease liabilities	253,572,264
Expense relating to leases of low-value assets for which recognition exemption has been used	322,944,444
Cash outflow for leases	3,269,772,821

16. Trade and other payables (Consolidated)

Disclosure Of Trade And Other Payables

Ending of Current Fiscal Year (Quarter)

(Unit : KRW)

		Disclosed Amount
Trade and other current payables		298,406,820,483
Trade and other current payables	Current trade payables	204,941,516,619
	Short-term other Payables	48,990,630,281
	Current dividend payables	24,396,638,849
	Accruals classified as current	20,078,034,734
Trade and other non-current payables		2,601,719,772
Trade and other non-current payables	Long-term other payables, net	468,245,960
	Accruals classified as non-current	239,598,112
	Long-term guarantee deposit withholdings, net	1,893,875,700

Ending of Last Fiscal Year

(Unit : KRW)

		Disclosed Amount
Trade and other current payables		191,521,192,485
Trade and other current payables	Current trade payables	114,089,548,225
	Short-term other Payables	55,635,805,211
	Current dividend payables	188,849
	Accruals classified as current	21,795,650,200
Trade and other non-current payables		2,609,889,895
Trade and other non-current payables	Long-term other payables, net	561,639,981
	Accruals classified as non-current	212,574,214
	Long-term guarantee deposit withholdings, net	1,835,675,700

17-1. Other liabilities (Consolidated)

Disclosure Of Other Liabilities

Ending of Current Fiscal Year (Quarter)

(Unit : KRW)

		Disclosed Amount
Other current liabilities		25,941,395,965
Other current liabilities	Current advances received, representing current contract liabilities for performance obligations satisfied at point in time	14,508,754,988
	Short-term withholdings	2,157,634,233
	Other current provisions	9,275,006,744
Other non-current liabilities		6,691,533,539

Other non-current liabilities	Other non-current provisions	2,650,132,656
	Non-current provisions for employee benefits	4,041,400,883

Ending of Last Fiscal Year

(Unit : KRW)

		Disclosed Amount
Other current liabilities		28,845,047,210
Other current liabilities	Current advances received, representing current contract liabilities for performance obligations satisfied at point in time	11,717,635,096
	Short-term withholdings	5,719,403,642
	Other current provisions	11,408,008,472
Other non-current liabilities		6,990,880,859
Other non-current liabilities	Other non-current provisions	2,943,010,194
	Non-current provisions for employee benefits	4,047,870,665

17-2. Other liabilities - Other provisions (Consolidated)

Disclosure of other provisions

Current Fiscal Year (Quarter)

(Unit : KRW)

	Warranty provision	Refunds provision	Provision for decommissioning, restoration and rehabilitation costs	Miscellaneous other provisions	Total of Other provisions
Other provisions at beginning of period	8,493,474,810	96,575,186	2,943,010,194	2,817,958,476	14,351,018,666
Additional provisions, other provisions	818,954,413	0	0	0	818,954,413
Unused provision reversed, other provisions	0	(29,480,409)	(57,510,292)	(2,701,125,000)	(2,788,115,701)
Provision used, other provisions	(221,350,732)	0	(241,710,000)	0	(463,060,732)
Increase (decrease) through net exchange differences, other provisions	0	0	6,342,754	0	6,342,754

Other provisions at end of period	9,091,078,491	67,094,777	2,650,132,656	116,833,476	11,925,139,400
Description of nature of obligation, other provisions	<p>연결실체는 제품판매 보증과 관련하여 연결 실체가 부담하게 될 것으로 예상되는 보증비용을 판매보증충당부채로 계상하고, 이에 상당하는 전입액을 판매비와관리비로 인식하고 있습니다.</p> <p>한편, 연결실체는 기업 회계기준서 제1115호에 따라 반품 시 취소될 수익 부분에 해당하는 금액을 반품충당부채 및 매출차감으로 인식하고 있습니다.</p>				

Quarter (or Half-Year) of Last Fiscal Year

(Unit : KRW)

	Warranty provision	Refunds provision	Provision for decommissioning, restoration and rehabilitation costs	Miscellaneous other provisions	Total of Other provisions
Other provisions at beginning of period	30,548,478,510	162,580,997	3,165,135,898	2,917,682,228	36,793,877,633
Additional provisions, other provisions	1,821,611,934	0	0	0	1,821,611,934
Unused provision reversed, other provisions	0	(40,699,872)	(173,767,600)	0	(214,467,472)
Provision used, other provisions	(8,844,095,442)	0	(34,820,000)	0	(8,878,915,442)
Increase (decrease) through net exchange differences, other provisions	0	0	9,325,601	0	9,325,601
Other provisions at end of period	23,525,995,002	121,881,125	2,965,873,899	2,917,682,228	29,531,432,254
Description of nature of obligation, other provisions	<p>연결실체는 제품판매 보증과 관련하여 연결 실체가 부담하게 될 것으로 예상되는 보증비용을 판매보증충당부채로 계상하고, 이에 상당하는 전입액을 판매비와관리비로 인식하고 있습니다.</p> <p>한편, 연결실체는 기업 회계기준서 제1115호에 따라 반품 시 취소될 수익 부분에 해당하는 금액을 반품충당부채 및 매출차감으로 인식하고 있습니다.</p>				

18. Share capital, reserves and other equity interest (Consolidated)

Disclosure of classes of share capital

Ending of Current Fiscal Year (Quarter) (Unit : KRW)

	Ordinary shares
Number of shares authorised	50,000,000
Par value per share	500
Number of shares issued	16,264,300
Issued capital	8,132,150,000

Ending of Last Fiscal Year (Unit : KRW)

	Ordinary shares
Number of shares authorised	50,000,000
Par value per share	500
Number of shares issued	16,264,300
Issued capital	8,132,150,000

Disclosure Of Capital Surplus

Ending of Current Fiscal Year (Quarter) (Unit : KRW)

		Disclosed Amount
Capital surplus		76,343,170,500
Capital surplus	Share premium	66,560,617,129
	Other capital surplus	9,782,553,371

Ending of Last Fiscal Year (Unit : KRW)

		Disclosed Amount
Capital surplus		76,343,170,500
Capital surplus	Share premium	66,560,617,129
	Other capital surplus	9,782,553,371

19. Other Elements Of Stockholder's Equity (Consolidated)

Elements Of Other Stockholder's Equity

Ending of Current Fiscal Year (Quarter) (Unit : KRW)

	Disclosed Amount
Reserve of exchange differences on translation	2,225,368,904
Comprehensive income gains losses equity method securities	(555,509,373)

Reserve of gains and losses on financial assets measured at fair value through other comprehensive income	(380,807,731)
Total accumulated other comprehensive income	1,289,051,800

Ending of Last Fiscal Year (Unit : KRW)

	Disclosed Amount
Reserve of exchange differences on translation	1,346,201,931
Comprehensive income gains losses equity method securities	(1,208,927,850)
Reserve of gains and losses on financial assets measured at fair value through other comprehensive income	(380,807,731)
Total accumulated other comprehensive income	(243,533,650)

20. Statement of Appropriation of Retained Earnings (Consolidated)

Disclosure of retained earnings details

Ending of Current Fiscal Year (Quarter) (Unit : KRW)

	Disclosed Amount
Statutory reserve	4,066,075,000
Unappropriated retained earnings	1,023,942,384,867
Retained earnings total	1,028,008,459,867

Ending of Last Fiscal Year (Unit : KRW)

	Disclosed Amount
Statutory reserve	4,066,075,000
Unappropriated retained earnings	1,037,308,702,732
Retained earnings total	1,041,374,777,732

Disclosure of changes retained earnings before appropriation

Current Fiscal Year (Quarter) (Unit : KRW)

	Equity
	Equity attributable to owners of parent
	Retained earnings
	Retained earnings before appropriations
Equity at beginning of period	1,037,308,702,732

Dividends recognised as distributions to owners	(24,396,450,000)
Profit (loss)	11,218,257,335
Other comprehensive income, net of tax, gains (losses) on remeasurements of defined benefit plans	(188,125,200)
Equity at end of period	1,023,942,384,867

Quarter (or Half-Year) of Last Fiscal Year

(Unit : KRW)

	Equity
	Equity attributable to owners of parent
	Retained earnings
	Retained earnings before appropriations
Equity at beginning of period	990,893,532,809
Dividends recognised as distributions to owners	(39,034,320,000)
Profit (loss)	45,357,109,827
Other comprehensive income, net of tax, gains (losses) on remeasurements of defined benefit plans	(5,492,043)
Equity at end of period	997,210,830,593

21. Earnings per share (Consolidated)

Earnings per share

Current Fiscal Year (Quarter)

(Unit : KRW)

	Ordinary shares
Profit (loss), attributable to ordinary equity holders of parent entity, used in calculating basic earnings per share	11,218,257,335
Weighted average number of ordinary shares used in calculating basic earnings per share	16,264,300
Basic earnings (loss) per share	690
Diluted earnings (loss) per share	690

Quarter (or Half-Year) of Last Fiscal Year

(Unit : KRW)

	Ordinary shares
Profit (loss), attributable to ordinary equity holders of parent entity, used in calculating basic earnings per share	45,357,109,827

Weighted average number of ordinary shares used in calculating basic earnings per share	16,264,300
Basic earnings (loss) per share	2,789
Diluted earnings (loss) per share	2,789

Weighted average number of shares used in calculation of basic earnings per share

Current Fiscal Year (Quarter)

	Ordinary shares
Number of shares issued	16,264,300
Number of shares in entity held by entity or by its subsidiaries or associates	0
Number of shares outstanding	16,264,300
Weighted number of days	90일/90일
Weighted average number of ordinary shares used in calculating basic earnings per share	16,264,300

Quarter (or Half-Year) of Last Fiscal Year

	Ordinary shares
Number of shares issued	16,264,300
Number of shares in entity held by entity or by its subsidiaries or associates	0
Number of shares outstanding	16,264,300
Weighted number of days	90일/90일
Weighted average number of ordinary shares used in calculating basic earnings per share	16,264,300

22. Finance income and expense (Consolidated)

Finance Income And Finance Cost

Current Fiscal Year (Quarter)

(Unit : KRW)

		Disclosed Amount
Finance income		4,283,440,639
Finance income	Interest income	3,499,292,262
	Gains on foreign currency transactions financial income	193,713,484
	Gains on foreign exchange translations financial income	526,290,254
	Gains on transaction of derivative financial instruments financial income	304,708
	Gains on valuation of derivative	63,839,931

	financial instruments financial income	
Finance costs		12,178,024,778
Finance costs	Interest expense	672,536,695
	Losses on foreign currency transactions financial expense	120,414,118
	Losses on disposition of receivables financial expense	846,929,303
	Losses on transaction of derivative financial instruments financial expense	2,385,249,760
	Losses on valuation of derivative financial instruments financial expense	8,152,894,902

Quarter (or Half-Year) of Last Fiscal Year

(Unit : KRW)

		Disclosed Amount
Finance income		6,150,326,913
Finance income	Interest income	4,059,729,451
	Gains on foreign currency transactions financial income	229,292,086
	Gains on foreign exchange translations financial income	167,923,493
	Gains on transaction of derivative financial instruments financial income	1,681,002,484
	Gains on valuation of derivative financial instruments financial income	12,379,399
Finance costs		5,430,699,208
Finance costs	Interest expense	816,358,449
	Losses on foreign currency transactions financial expense	231,096,908
	Losses on disposition of receivables financial expense	2,329,515,922
	Losses on transaction of derivative financial instruments financial expense	12,458,183
	Losses on valuation of derivative financial instruments financial expense	2,041,269,746

23. Other income and expense (Consolidated)

Other Income And Expenses

Current Fiscal Year (Quarter)

(Unit : KRW)

		Disclosed Amount
Non-operating Income		14,635,292,493
Non-operating Income	Foreign exchange gain	3,987,559,171
	Gain on foreign exchange translations	10,612,034,666
	Gains on disposals of property, plant and equipment	3,956,942
	Miscellaneous Income	31,741,714
Non-operating expense		6,296,214,725
Non-operating expense	Foreign exchange loss	1,861,370,381
	Loss on foreign exchange translations	3,623,885,065
	Losses on disposals of property, plant and equipment	367,836,974
	Impairment loss recognised in profit or loss, property, plant and equipment	0
	Losses on disposal of intangible assets	442,943,513
	Miscellaneous Losses	178,792

Quarter (or Half-Year) of Last Fiscal Year

(Unit : KRW)

		Disclosed Amount
Non-operating Income		6,058,025,500
Non-operating Income	Foreign exchange gain	3,106,289,383
	Gain on foreign exchange translations	2,665,897,252
	Gains on disposals of property, plant and equipment	248,521,407
	Miscellaneous Income	37,317,458
Non-operating expense		7,515,294,585
Non-operating expense	Foreign exchange loss	5,841,502,714
	Loss on foreign exchange translations	1,226,327,037
	Losses on disposals of property, plant and equipment	87,979,956
	Impairment loss recognised in profit or loss, property, plant	359,113,117

	and equipment	
	Losses on disposal of intangible assets	273,668
	Miscellaneous Losses	98,093

24-1. Operating income (Consolidated)

Disclosure Of Summary Of Revenue

Current Fiscal Year (Quarter)

(Unit : KRW)

		Disclosed Amount
Revenue		388,770,292,280
Revenue	Revenue from sale of goods product	382,501,774,726
	Other revenue	6,268,517,554
Cost of sales		272,420,140,245
Cost of sales	Cost of sales from sale of goods product	269,769,820,662
	Other cost of sales	2,650,319,583
Selling, general and administrative expense		95,756,417,546
Operating income(loss)		20,593,734,489

Quarter (or Half-Year) of Last Fiscal Year

(Unit : KRW)

		Disclosed Amount
Revenue		476,232,791,196
Revenue	Revenue from sale of goods product	476,116,494,105
	Other revenue	116,297,091
Cost of sales		313,855,296,470
Cost of sales	Cost of sales from sale of goods product	312,998,711,509
	Other cost of sales	856,584,961
Selling, general and administrative expense		102,686,943,352
Operating income(loss)		59,690,551,374

24-2. Operating income – Selling, general and administrative expense (Consolidated)

Selling, General And Administrative Expense

Current Fiscal Year (Quarter)

(Unit : KRW)

		Disclosed Amount
Selling general and administrative expense		95,756,417,546
Selling general and	SalariesWages And Bonus Selling	18,760,239,777

administrative expense	General Administrative Expenses	
	Provision for severance indemnities, selling and general administrative expenses	1,381,697,760
	Employee benefits, selling and general administrative expenses	4,177,661,941
	Travel expenses, selling and general administrative expenses	633,820,046
	Rental expenses, selling and general administrative expenses	278,789,289
	Commissions, selling and general administrative expenses	6,265,422,821
	Depreciation expense, selling and general administrative expenses	4,570,902,112
	Amortisation expense, selling and general administrative expenses	2,081,135,214
	Product warranty expenses recovery, selling and general administrative expenses	818,954,413
	Expenses of provisions for restoration, selling and general administrative expenses	(410,960,574)
	Ordinary development expense, selling and general administrative expenses	54,909,442,180
	Miscellaneous expenses	2,289,312,567

Quarter (or Half-Year) of Last Fiscal Year

(Unit : KRW)

		Disclosed Amount
Selling general and administrative expense		102,686,943,352
Selling general and administrative expense	SalariesWages And Bonus Selling General Administrative Expenses	20,405,510,337
	Provision for severance indemnities, selling and general administrative expenses	1,505,722,762
	Employee benefits, selling and general administrative expenses	4,069,359,988
	Travel expenses, selling and general administrative expenses	785,755,872
	Rental expenses, selling and general administrative expenses	684,881,196
	Commissions, selling and general administrative expenses	10,323,546,114
	Depreciation expense, selling and	4,431,200,610

	general administrative expenses	
	Amortisation expense, selling and general administrative expenses	1,991,568,208
	Product warranty expenses recovery, selling and general administrative expenses	1,821,611,934
	Expenses of provisions for restoration, selling and general administrative expenses	(173,767,600)
	Ordinary development expense, selling and general administrative expenses	53,692,204,859
	Miscellaneous expenses	3,149,349,072

25. Employee benefits (Consolidated)

Disclosure of defined benefit plans

Ending of Current Fiscal Year (Quarter)

(Unit : KRW)

	Disclosed Amount
Description of type of plan	연결실체는 종업원의 퇴직시 임금수준과 근속년수에 따라 정해지는 퇴직급여를 종업원에게 일시금으로 지급하고 있으며, 이는 확정급여제도로 분류됩니다. 동 퇴직급여제도는 법적 요건 충족시 종업원에게 중간정산을 허용하며, 중간정산 후의 퇴직금 산정을 위한 근속연수는 정산시점으로부터 새로이 기산됩니다.
Defined benefit obligation, at present value	69,769,656,357
Plan assets, at fair value	(75,721,839,820)
Net defined benefit liability (asset)	(5,952,183,463)

Ending of Last Fiscal Year

(Unit : KRW)

	Disclosed Amount
Description of type of plan	연결실체는 종업원의 퇴직시 임금수준과 근속년수에 따라 정해지는 퇴직급여를 종업원에게 일시금으로 지급하고 있으며, 이는 확정급여제도로 분류됩니다. 동 퇴직급여제도는 법적 요건 충족시 종업원에게 중간정산을 허용하며, 중간정산 후의 퇴직금 산정을 위한 근속연수는 정산시점으로부터 새로이 기산됩니다.
Defined benefit obligation, at present value	72,589,588,535
Plan assets, at fair value	(80,911,769,529)
Net defined benefit liability (asset)	(8,322,180,994)

Disclosure of net defined benefit liability (asset)

Current Fiscal Year (Quarter)

(Unit : KRW)

		Present value of defined benefit obligation	Plan assets	Total of Net defined benefit liability (asset)
Net defined benefit liability (asset) at beginning of period		72,589,588,535	(80,911,769,529)	(8,322,180,994)
Increase in net defined benefit liability (asset) resulting from current service cost		2,522,641,288		2,522,641,288
Increase (decrease) in net defined benefit liability (asset) resulting from interest expense (income)		849,110,933	(949,769,328)	(100,658,395)
Changes in net defined benefit liability (asset) resulting from gain (loss) on remeasurement in other comprehensive income [abstract]				
Changes in net defined benefit liability (asset) resulting from gain (loss) on remeasurement in other comprehensive income [abstract]	Decrease (increase) in net defined benefit liability (asset) resulting from gain (loss) on remeasurement in other comprehensive income		248,186,280	248,186,280
Increase (decrease) in net defined benefit liability (asset) resulting from movement of employees		(223,708,990)		(223,708,990)
Increase (decrease) in net defined benefit liability (asset) resulting from payments from plan		(5,967,975,409)	5,865,466,140	(102,509,269)
Increase (decrease) in net defined benefit liability (asset) resulting from administration costs not reflected in return on plan assets			26,046,617	26,046,617
Net defined benefit liability (asset) at end of period		69,769,656,357	(75,721,839,820)	(5,952,183,463)

Quarter (or Half-Year) of Last Fiscal Year

(Unit : KRW)

		Present value of defined benefit obligation	Plan assets	Total of Net defined benefit liability (asset)
Net defined benefit liability (asset) at beginning of period		76,275,678,979	(82,070,802,814)	(5,795,123,835)
Increase in net defined benefit liability (asset) resulting from current service cost		2,741,015,531		2,741,015,531
Increase (decrease) in net defined benefit liability (asset) resulting from interest expense (income)		706,807,678	(762,409,136)	(55,601,458)

Changes in net defined benefit liability (asset) resulting from gain (loss) on remeasurement in other comprehensive income [abstract]				
Changes in net defined benefit liability (asset) resulting from gain (loss) on remeasurement in other comprehensive income [abstract]	Decrease (increase) in net defined benefit liability (asset) resulting from gain (loss) on remeasurement in other comprehensive income		7,141,799	7,141,799
Increase (decrease) in net defined benefit liability (asset) resulting from movement of employees		(28,459,330)		(28,459,330)
Increase (decrease) in net defined benefit liability (asset) resulting from payments from plan		(3,035,281,800)	3,005,521,293	(29,760,507)
Increase (decrease) in net defined benefit liability (asset) resulting from administration costs not reflected in return on plan assets			14,236,581	14,236,581
Net defined benefit liability (asset) at end of period		76,659,761,058	(79,806,312,277)	(3,146,551,219)

Disclosure Of Post employmentBenefit ExpenseDefined BenefitPlans

Current Fiscal Year (Quarter)

(Unit : KRW)

		Disclosed Amount
Post-employment benefit expense in profit or loss, defined benefit plans [abstract]		
Post-employment benefit expense in profit or loss, defined benefit plans [abstract]	Current service cost, defined benefit plans	2,522,641,288
	Interest expense (income), defined benefit plans Net	(100,658,395)
	Administration costs not reflected in return on plan assets, defined benefit plans	26,046,617
	Total post-employment benefit expense in profit or loss, defined benefit plans	2,448,029,510

Quarter (or Half-Year) of Last Fiscal Year

(Unit : KRW)

		Disclosed Amount
Post-employment benefit expense in profit or loss, defined benefit plans [abstract]		

Post-employment benefit expense in profit or loss, defined benefit plans [abstract]	Current service cost, defined benefit plans	2,741,015,531
	Interest expense (income), defined benefit plans Net	(55,601,458)
	Administration costs not reflected in return on plan assets, defined benefit plans	14,236,581
	Total post-employment benefit expense in profit or loss, defined benefit plans	2,699,650,654

26. Income taxes (Consolidated)

Reconciliation of accounting profit multiplied by applicable tax rates

Current Fiscal Year (Quarter)

	Disclosed Amount
Description of tax expense	법인세비용은 전체 회계연도에 대해서 예상되는 최선의 가중평균 연간법인세율의 추정에 기초하여 인식하였습니다.
Average effective tax rate	0.2710

Quarter (or Half-Year) of Last Fiscal Year

	Disclosed Amount
Description of tax expense	법인세비용은 전체 회계연도에 대해서 예상되는 최선의 가중평균 연간법인세율의 추정에 기초하여 인식하였습니다.
Average effective tax rate	0.2170

27. Cash flow statement (Consolidated)

Cash flows from (used in) operating activities

Current Fiscal Year (Quarter)

(Unit : KRW)

		Disclosed Amount
Adjustments for reconcile profit/loss abstract		
Adjustments for reconcile profit/loss abstract	Adjustments for income tax expense	4,165,837,631
	Adjustments for depreciation expense	6,963,969,085
	Adjustments for reversals of inventories	(7,150,668,397)
	Adjustments for reversal of	20,338,791

provisions for returns	
Adjustments for losses from inventory writeoff	7,892,408,682
Adjustments for refunds provision	(29,480,409)
Adjustments for gain on disposition of tangible assets	(3,956,942)
Adjustments for losses on disposition of property plant and equipment	367,836,974
Adjustments for losses on disposals of intangible assets	442,943,513
Adjustments for impairment losses of property plant and equipment	0
Adjustments for amortisation expense	2,780,244,174
Adjustments for provision for severance indemnities	2,448,029,510
Adjustments for gain on foreign exchange translations	(11,138,324,920)
Adjustments for losses on foreign exchange translations	3,623,885,065
Adjustments for interest income	(3,499,292,262)
Adjustments for interest expense	672,536,695
Adjustments for product warranty expenses	818,954,413
Adjustments for expense of other provisions	(2,701,125,000)
Adjustments for other long-term employee benefits	120,130,218
Adjustments for losses on change in fair value of derivatives	8,152,894,902
Adjustments for gains on change in fair value of derivatives	(63,839,931)
Adjustments for reversal of provision for decommissioning, restoration, and rehabilitation costs	(410,960,574)

	Adjustments for profits of associates and joint ventures accounted for using equity method	5,654,133,152
	Adjustments to reconcile profit (loss)	19,126,494,370
Adjustments for assets liabilities of operating activities abstract		
Adjustments for assets liabilities of operating activities abstract	Adjustments for decrease (increase) in trade accounts receivable	(435,529,959)
	Adjustments for decrease (increase) in other operating receivables	(1,984,687,545)
	Adjustments for decrease (increase) in other assets	4,235,387,222
	Adjustments for decrease (increase) in other financial assets	(535,166,139)
	Adjustments for decrease (increase) in inventories	(8,435,292,696)
	Adjustments for increase (decrease) in trade accounts payable	88,721,241,221
	Adjustments for increase (decrease) in other liabilities	(1,216,802,571)
	Adjustments for increase (decrease) in other operating payables	(9,296,460,352)
	Adjustments for increase (decrease) in non-current provisions for employee benefits	(126,600,000)
	Adjustments for increase (decrease) in employee benefit liabilities	(326,218,259)
Adjustments for increase (decrease) in other financial liabilities	(307,256,603)	
	Adjustments for assets and liabilities of operating activities	70,292,614,319

Quarter (or Half-Year) of Last Fiscal Year

(Unit : KRW)

	Disclosed Amount
--	------------------

Adjustments for reconcile profitloss abstract		
Adjustments for reconcile profitloss abstract	Adjustments for income tax expense	12,595,448,842
	Adjustments for depreciation expense	6,644,537,763
	Adjustments for reversals of inventories	(6,235,661,635)
	Adjustments for reversal of provisions for returns	27,585,920
	Adjustments for losses from inventory writeoff	4,832,740,066
	Adjustments for refunds provision	(40,699,872)
	Adjustments for gain on disposition of tangible assets	(248,521,407)
	Adjustments for losses on disposition of property plant and equipment	87,979,956
	Adjustments for losses on disposals of intangible assets	273,668
	Adjustments for impairment losses of property plant and equipment	359,113,117
	Adjustments for amortisation expense	2,607,184,390
	Adjustments for provision for severance indemnities	2,699,650,654
	Adjustments for gain on foreign exchange translations	(2,833,820,609)
	Adjustments for losses on foreign exchange translations	1,226,327,037
	Adjustments for interest income	(4,059,729,451)
	Adjustments for interest expense	816,358,449
	Adjustments for product warranty expenses	1,821,611,934
	Adjustments for expense of other provisions	0
	Adjustments for other long-term employee benefits	106,526,139
	Adjustments for losses on change in fair value of	2,041,269,746

	derivatives	
	Adjustments for gains on change in fair value of derivatives	(12,379,399)
	Adjustments for reversal of provision for decommissioning, restoration, and rehabilitation costs	(173,767,600)
	Adjustments for profits of associates and joint ventures accounted for using equity method	1,000,351,325
	Adjustments to reconcile profit (loss)	23,262,379,033
Adjustments for assets liabilities of operating activities abstract		
Adjustments for assets liabilities of operating activities abstract	Adjustments for decrease (increase) in trade accounts receivable	11,636,926,401
	Adjustments for decrease (increase) in other operating receivables	104,700,665
	Adjustments for decrease (increase) in other assets	(465,769,926)
	Adjustments for decrease (increase) in other financial assets	0
	Adjustments for decrease (increase) in inventories	10,444,906,874
	Adjustments for increase (decrease) in trade accounts payable	90,503,945,703
	Adjustments for increase (decrease) in other liabilities	(8,895,711,919)
	Adjustments for increase (decrease) in other operating payables	(29,131,297,377)
	Adjustments for increase (decrease) in non-current provisions for employee benefits	(117,800,000)
	Adjustments for increase (decrease) in employee benefit liabilities	(58,219,837)

	Adjustments for increase (decrease) in other financial liabilities	(13,364,531,167)
	Adjustments for assets and liabilities of operating activities	60,657,149,417

Disclose of significant noncash transaction

Current Fiscal Year (Quarter)

(Unit : KRW)

	Disclosed Amount
Transfer from construction in progress, progress, property, plant and equipment	3,232,966,523
Transfer from construction in progress, intangible assets	1,242,442,492
Increase(decrease) in accounts payable other relating to the acquisition of property and equipment and intangible assets	(2,168,273,003)
Increase(decrease) in accounts receivables other relating to the sale of property and equipment	0
Increase in right of use assets due to restoration obligation	353,450,282
Recognition of right of use assets arising from lease agreements	8,086,237,211
Reclassification of lease liabilities between current and non current	3,800,971,887
Reclassification of loans and receivables between current and noncurrent	115,965,882

Quarter (or Half-Year) of Last Fiscal Year

(Unit : KRW)

	Disclosed Amount
Transfer from construction in progress, progress, property, plant and equipment	5,646,742,175
Transfer from construction in progress, intangible assets	1,840,023,941
Increase(decrease) in accounts payable other relating to the acquisition of property and equipment and intangible assets	(2,942,782,196)
Increase(decrease) in accounts receivables other relating to the sale of property and equipment	197,500,000
Increase in right of use assets due to restoration obligation	0
Recognition of right of use assets arising from lease agreements	10,023,935,383

Reclassification of lease liabilities between current and non current	1,726,023,884
Reclassification of loans and receivables between current and noncurrent	195,029,543

Disclosure of reconciliation of liabilities arising from financing activities

Current Fiscal Year (Quarter)

(Unit : KRW)

	Dividend payables	Lease liabilities	Total of Liabilities arising from financing activities
Liabilities arising from financing activities at beginning of period	188,849	32,484,471,464	32,484,660,313
Increase (decrease) through financing cash flows, liabilities arising from financing activities	0	(2,633,911,465)	(2,633,911,465)
Increase (decrease) through other changes, liabilities arising from financing activities	24,396,450,000	8,192,345,748	32,588,795,748
Liabilities arising from financing activities at end of period	24,396,638,849	38,042,905,747	62,439,544,596

Quarter (or Half-Year) of Last Fiscal Year

(Unit : KRW)

	Dividend payables	Lease liabilities	Total of Liabilities arising from financing activities
Liabilities arising from financing activities at beginning of period	80,315	37,127,708,092	37,127,788,407
Increase (decrease) through financing cash flows, liabilities arising from financing activities	0	(2,693,256,113)	(2,693,256,113)

Increase (decrease) through other changes, liabilities arising from financing activities	39,034,320,000	6,514,092,019	45,548,412,019
Liabilities arising from financing activities at end of period	39,034,400,315	40,948,543,998	79,982,944,313

28. Restricted financial assets (Consolidated)

Restricted financial assets

Ending of Current Fiscal Year (Quarter)

(Unit : KRW)

	Financial assets, class
	Financial assets at amortised cost, class
	Other receivables
Restricted financial assets	2,000,000
Explanation of restricted financial assets	당좌개설보증금

Ending of Last Fiscal Year

(Unit : KRW)

	Financial assets, class
	Financial assets at amortised cost, class
	Other receivables
Restricted financial assets	2,000,000
Explanation of restricted financial assets	당좌개설보증금

29. Related party (Consolidated)

당분기말과 전기말 현재 연결실체의 특수관계자의 내역

특수관계 종류	당분기말	전기말
관계기업 및 공동기업	어드밴스드파워디바이스테크놀로지 주식회사	어드밴스드파워디바이스테크놀로지 주식회사
	FJ Composite Materials Co.,Ltd	FJ Composite Materials Co.,Ltd
	(주)텔레칩스	(주)텔레칩스
	엘엑스벤처스신기술사업투자조합 1호	엘엑스벤처스신기술사업투자조합 1호
	스타트업 코리아 LX-BSK 오픈이노베이션 투자조합	스타트업 코리아 LX-BSK 오픈이노베이션 투자조합
연결실체에 유의적인 영향력을 행사하는 회사	(주)LX홀딩스	(주)LX홀딩스
기타	(주)LX홀딩스의 공동기업	(주)LX홀딩스의 공동기업
	대규모기업집단 계열회사	대규모기업집단 계열회사

Current Fiscal Year (Quarter)

(Unit : KRW)

Entity's total for related parties							
Related parties							
	Associates and Joint ventures where entity is venture	Entities with joint control or significant influence over entity	Large business group				
	FJ composite materials member	LX holdings member	LX pantos co ltd member	LX MDI co ltd member	LX hausys co ltd member	BSG PARTNERS Co., Ltd.	LX international japan ltd member
Purchases of goods, related party transactions	0	770,055,000	1,302,927,116	246,633,460	0	470,619,988	8,080,945

Quarter (or Half-Year) of Last Fiscal Year

(Unit : KRW)

Entity's total for related parties							
Related parties							
	Associates and Joint ventures where entity is venture	Entities with joint control or significant influence over entity	Large business group				
	FJ composite materials member	LX holdings member	LX pantos co ltd member	LX MDI co ltd member	LX hausys co ltd member	BSG PARTNERS Co., Ltd.	LX international japan ltd member
Purchases of goods, related party transactions	4,304,160	947,615,000	992,339,544	221,204,060	40,498,577	0	8,256,462

Disclosure of outstanding balances for related party transactions

Ending of Current Fiscal Year (Quarter)

(Unit : KRW)

Entity's total for related parties							
Related parties							
	Associates and Joint ventures where entity is venture	Entities with joint control or significant influence over entity	Large business group				
	Advanced Power Device Technology Co., Ltd.	LX holdings member	LX pantos co ltd member	LX MDI co ltd member	LX hausys co ltd member	BSG PARTNERS Co., Ltd.	Total of Entity's total for related parties
Amounts receivable, related party transactions	0	629,017,000	0	0	0	0	
Amounts payable, related party transactions	5,038,108,071	8,070,786,000	1,304,962,095	21,354,040	0	251,676,062	14,686,886,268

Explanation of details of guarantees given or received of outstanding balances for related party transaction							연결실체가 특수관계자를 위하여 제공하거나 특수관계자로부터 제공받고 있는 담보 및 보증 내역은 없습니다.
--	--	--	--	--	--	--	---

Ending of Last Fiscal Year

(Unit : KRW)

Entity's total for related parties							Total of Entity's total for related parties
Related parties							
Associates and Joint ventures where entity is venture	Entities with joint control or significant influence over entity	Large business group					
Advanced Power Device Technology Co., Ltd.	LX holdings member	LX pantos co ltd member	LX MDI co ltd member	LX hausys co ltd member	BSG PARTNERS Co., Ltd.		
Amounts receivable, related party transactions	0	466,552,000	0	0	10,047,077	0	476,599,077
Amounts payable, related party transactions	0	0	591,914,351	16,650,860	0	0	608,565,211
Explanation of details of guarantees given or received of outstanding balances for related party transaction							연결실체가 특수관계자를 위하여 제공하거나 특수관계자로부터 제공받고 있는 담보 및 보증 내역은 없습니다.

Disclosure of financial transactions between related parties

Current Fiscal Year (Quarter)

	Disclosed Amount
Description of financial transactions between related parties	특수관계자와의 자금거래내역은 없습니다.

Quarter (or Half-Year) of Last Fiscal Year

	Disclosed Amount
Description of financial transactions between related parties	특수관계자와의 자금거래내역은 없습니다.

Disclosure of compensation for key management personnel

Current Fiscal Year (Quarter)

(Unit : KRW)

	Disclosed Amount
Key management personnel compensation, short-term employee benefits	3,156,472,104
Key management personnel compensation, post-employment benefits	361,015,995
Key management personnel compensation	3,517,488,099
Description of nature of related party relationship	연결실체의 주요 경영진에는 회사 활동의 계획·운영·통제에 대한 중요한 권한과 책임을 가진 이사가 포함되어 있습니다.

Quarter (or Half-Year) of Last Fiscal Year

(Unit : KRW)

	Disclosed Amount
Key management personnel compensation, short-term employee benefits	3,239,636,344
Key management personnel compensation, post-employment benefits	366,426,613
Key management personnel compensation	3,606,062,957
Description of nature of related party relationship	연결실체의 주요 경영진에는 회사 활동의 계획·운영·통제에 대한 중요한 권한과 책임을 가진 이사가 포함되어 있습니다.

Disclosure of capital commitments to related parties

	Capital commitments
Description of commitments	연결실체는 특수관계자에 대한 출자약정을 체결하고 있습니다. 해당 약정에 따라 연결실체는 향후 추가로 출자할 의무가 있습니다(주석 30 참조).

30. Contingent liabilities, contingent asset and commitments (Consolidated)

Disclosure of contingent liabilities for guarantees non-PF

(Unit : million, KRW)

	Types of payment guarantees
	Received payment guarantee
	Counterparties
	Seoul guarantee insurance member

Disclosure of commitments

(Unit : KRW)

	Types of commitments														Total of Types of commitments
	Purchase Foreign Currency Commitment			Loan commitments				Currency forward		Factoring of receivables					
	Counterparties														
	Shinhan bank member	Nonghyup bank member	Mizuho bank member	Koreaexim bank member	MUFG bank member	Hanabank member	Suhyup bank member	Shinhan bank member	MUFG bank member	Koreaexim bank member	MUFG bank member	BNP member	ING bank member		
Gross loan commitments				200,000,000.00	150,000,000.00	100,000,000.00	30,000,000.00								
Commitments amount	0	0	0					0	0	0	100,000,000.00	0	0		
Commitments amount USD	16,000,000	15,000,000	60,000,000	0	0	0	0	10,000,000	20,000,000	333,000,000	60,000,000	130,000,000	95,000,000		
Description of terms and conditions of financial assets pledged as collateral for liabilities or contingent liabilities														당분기말 현재 연결실체는 금융자산 등에 대한 담보제공 내역이 없습니다.	

Disclosure of Legal Proceedings Contingent Liability

	Legal proceedings contingent liability
Description of nature of obligation, contingent liabilities	당분기말 현재 연결실체가 소송 당사자로 되거나 연결실체의 재산을 대상으로 소송이 제기된 경우로서 연결실체의 영업에 중대한 영향을 미칠 가능성이 있는 소송사건은 없습니다.

Disclosure of capital commitments

(Unit : KRW)

	LX ventures new technology business investment association no1	Startup Korea LX-BSK Open Innovation Investment Association
Contractual capital commitments	7,000,000,000	14,500,000,000
Equity contributions in cash	4,900,000,000	2,900,000,000
Outstanding commitments	2,100,000,000	11,600,000,000

Description of commitments	잔여금액은 향후 집행조합원의 출자이행요청에 따라 추가 납입 예정이나, 현재 시점에 그 납입 시기를 예상할 수 없습니다.	잔여금액은 향후 집행조합원의 출자이행요청에 따라 추가 납입 예정이나, 현재 시점에 그 납입 시기를 예상할 수 없습니다.
----------------------------	--	--

Disclosure of significant arrangements related to acquisition of shares

(Unit : KRW)

	Types of commitments	
	Equity commitment agreement	
	Call Option	Put Option
Description of commitments	주식회사 뉴라텍(이하, "대상회사")의 최대주주 또는 최대주주가 지정하는 제3자는 협의된 계약 체결 후부터 2027년 12월 31일 또는 상장 예비심사청구서 신청 제출일로부터 30일 이전일 중 먼저 도래하는 날까지 연결실체가 보유한 대상회사 주식 중 90만주를 주당 5,000원에 매도할 것을 청구할 권리를 가지고 있습니다.	연결실체는 대상회사와의 협의된 계약이 기한내에 체결되지 않을 경우 연결실체가 보유한 대상회사 주식 전부 또는 일부를 주당 4,040원에 매수할 것을 청구할 수 있는 권리가 있으며, 체결된 계약의 계약상 의무를 이행하지 않아 계약이 해제 또는 해지된 경우, 대상회사 또는 최대주주에게 연결실체가 보유한 대상회사 주식 전부 또는 일부를 주당 5,000원에 매수할 것을 청구할 수 있는 권리를 가지고 있습니다.
Exercise price, call option	5,000	
Number of shares, call option	900,000	
Exercise price upon default, put option		4,040
Exercise price upon termination, put option		5,000

4. Separate financial statements

4-1. Statement Of FinancialPosition

Statement Of FinancialPosition

FY 2026 03/31/2026 Current

FY 2025 12/31/2025 Current

(Unit : KRW)

	FY 2026	FY 2025
Assets		
Current assets	1,168,426,447,730	1,052,636,917,544

Cash and cash equivalents (Note4,5)	252,561,403,586	170,215,904,208
Short-term deposits, not classified as cash equivalents (Note4,6)	280,000,000,000	270,000,000,000
Trade current receivables (Note4,7,28)	365,919,335,912	354,752,505,821
Other current receivables (Note4,7)	8,265,989,586	5,829,881,141
Other current assets (Note9)	60,664,412,353	56,077,739,150
Other current financial assets (Note4,8)	41,446,500	2,460,241,051
Current inventories (Note10)	200,973,859,793	193,300,646,173
Non-current assets	322,310,587,054	333,635,478,186
Other non current receivables (Note4,7,27)	7,008,448,706	7,220,722,457
Investments in subsidiaries reported in separate financial statements (Note11)	4,249,012,045	4,249,012,045
Investments accounted for using equity method (Note11)	48,702,873,000	48,702,873,000
Property, plant and equipment (Note12)	108,716,907,786	109,760,591,724
Right-of-use assets (Note14)	33,819,277,915	29,208,889,616
Intangible assets and goodwill (Note13)	79,128,778,384	81,065,368,331
Other non-current assets (Note9)	13,029,114,809	19,872,633,831
Other non-current financial assets (Note4,8)	6,000,000,000	6,000,000,000
Non current net defined benefit asset (Note24)	5,952,183,463	8,322,180,994
Net deferred tax assets	15,703,990,946	19,233,206,188
Assets	1,490,737,034,784	1,386,272,395,730
Liabilities		
Current liabilities	349,305,550,051	239,743,138,719
Current trade payables (Note4,15,28)	204,941,516,619	114,089,548,225
Other current payables (Note4,15,28)	94,875,326,902	78,582,922,392
Other current liabilities (Note16)	25,854,235,046	28,740,978,613
Other current financial liabilities (Note4,8)	6,646,681,842	1,818,844,164
Current lease liabilities (Note4)	7,709,114,855	6,786,339,561

Current tax liabilities	9,278,674,787	9,724,505,764
Non-current liabilities	35,635,298,420	32,372,978,013
Other non current payables (Note4,15)	2,601,719,772	2,609,889,895
Other non-current liabilities (Note16)	6,491,241,165	6,796,931,239
Non current lease liabilities (Note4)	26,542,337,483	22,966,156,879
Total liabilities	384,940,848,471	272,116,116,732
Equity		
Issued capital (Note1,17)	8,132,150,000	8,132,150,000
Capital surplus (Note17)	76,343,170,500	76,343,170,500
Accumulated other comprehensive income (Note18)	(380,807,731)	(380,807,731)
Retained earnings (Note19)	1,021,701,673,544	1,030,061,766,229
Total equity	1,105,796,186,313	1,114,156,278,998
Equity and liabilities	1,490,737,034,784	1,386,272,395,730

4-2. Income Statement

Income Statement

FY 2026 1 Quarterly From 01/01/2026 To 03/31/2026

FY 2025 1 Quarterly From 01/01/2025 To 03/31/2025

(Unit : KRW)

	CFY 1Q		PFY 1Q	
	THREE MONTH	Cumulative	THREE MONTH	Cumulative
Revenue (Note23,28)	388,770,292,280	388,770,292,280	476,232,791,196	476,232,791,196
Cost of sales (Note23,28)	272,420,140,245	272,420,140,245	313,855,296,470	313,855,296,470
Gross profit	116,350,152,035	116,350,152,035	162,377,494,726	162,377,494,726
Selling general and administrative expense (Note23,28)	96,422,906,329	96,422,906,329	103,443,989,484	103,443,989,484
Operating income(loss)	19,927,245,706	19,927,245,706	58,933,505,242	58,933,505,242
Finance income (Note21)	4,265,071,072	4,265,071,072	6,224,945,355	6,224,945,355
Finance costs (Note21)	12,137,345,865	12,137,345,865	5,396,866,891	5,396,866,891
Non-operating Income (Note22)	14,619,041,362	14,619,041,362	6,026,314,624	6,026,314,624
Non-operating expense (Note22)	6,293,275,483	6,293,275,483	7,513,016,227	7,513,016,227
Profit (loss) before tax	20,380,736,792	20,380,736,792	58,274,882,103	58,274,882,103
Tax expense (income) (Note25)	4,156,254,277	4,156,254,277	12,570,929,364	12,570,929,364
Profit (loss)	16,224,482,515	16,224,482,515	45,703,952,739	45,703,952,739
Earnings per share (Note20)				

Basic earnings (loss) per share (Unit : KRW)	998	998	2,810	2,810
Diluted earnings (loss) per share (Unit : KRW)	998	998	2,810	2,810

4-3. Statement Of Comprehensive Income

Statement Of Comprehensive Income

FY 2026 1 Quarterly From 01/01/2026 To 03/31/2026

FY 2025 1 Quarterly From 01/01/2025 To 03/31/2025

(Unit : KRW)

	CFY 1Q		PFY 1Q	
	THREE MONTH	Cumulative	THREE MONTH	Cumulative
Profit (loss)	16,224,482,515	16,224,482,515	45,703,952,739	45,703,952,739
Other comprehensive income	(188,125,200)	(188,125,200)	(5,492,043)	(5,492,043)
Other comprehensive income that will not be reclassified to profit or loss, net of tax	(188,125,200)	(188,125,200)	(5,492,043)	(5,492,043)
Other comprehensive income, net of tax, gains (losses) on remeasurements of defined benefit plans (Note24)	(188,125,200)	(188,125,200)	(5,492,043)	(5,492,043)
Comprehensive income	16,036,357,315	16,036,357,315	45,698,460,696	45,698,460,696

4-4. Statement Of Changes In Equity

Statement Of Changes In Equity

FY 2026 1 Quarterly From 01/01/2026 To 03/31/2026

FY 2025 1 Quarterly From 01/01/2025 To 03/31/2025

(Unit : KRW)

	Equity				
	Issued capital	Capital surplus	Accumulated other comprehensive income	Retained earnings	Total of Equity
2025.01.01 (Equity at beginning of period)	8,132,150,000	76,343,170,500	(380,807,731)	983,780,623,587	1,067,875,136,356
Profit (loss)	0	0	0	45,703,952,739	45,703,952,739
Other comprehensive income, net of tax, gains (losses) on remeasurements of defined benefit plans	0	0	0	(5,492,043)	(5,492,043)
Dividends recognised as distributions to owners	0	0	0	(39,034,320,000)	(39,034,320,000)
2025.03.31 (Equity at end of period)	8,132,150,000	76,343,170,500	(380,807,731)	990,444,764,283	1,074,539,277,052
2026.01.01 (Equity at beginning of period)	8,132,150,000	76,343,170,500	(380,807,731)	1,030,061,766,229	1,114,156,278,998

Profit (loss)	0	0	0	16,224,482,515	16,224,482,515
Other comprehensive income, net of tax, gains (losses) on remeasurements of defined benefit plans	0	0	0	(188,125,200)	(188,125,200)
Dividends recognised as distributions to owners	0	0	0	(24,396,450,000)	(24,396,450,000)
2026.03.31 (Equity at end of period)	8,132,150,000	76,343,170,500	(380,807,731)	1,021,701,673,544	1,105,796,186,313

4-5. Statement Of CashFlows
Statement Of CashFlows

FY 2026 1 Quarterly From 01/01/2026 To 03/31/2026

FY 2025 1 Quarterly From 01/01/2025 To 03/31/2025

(Unit : KRW)

	FY 2026	FY 2025
Cash flows from (used in) operating activities	99,278,138,041	123,899,264,736
Cash flows from (used in) operations	98,919,851,148	128,030,717,805
Profit (loss)	16,224,482,515	45,703,952,739
Adjustments to reconcile profit (loss) (Note26)	12,559,931,742	21,306,013,083
Adjustments for assets and liabilities of operating activities (Note26)	70,135,436,891	61,020,751,983
Interest received, classified as operating activities	1,729,124,151	1,439,046,578
Interest paid, classified as operating activities	(358,028,326)	(219,739,947)
Income taxes paid (refund), classified as operating activities	(1,012,808,932)	(5,350,759,700)
Cash flows from (used in) investing activities	(15,387,833,009)	(4,362,349,777)
Purchase of short term Financial Instruments	(90,000,000,000)	(20,000,000,000)
Proceeds from sales of short term Financial Instruments	80,000,000,000	30,000,000,000
Purchase of other receivables	(10,201,600)	(30,000,000)
Proceeds from sales of other receivables	1,165,221,639	378,742,205
Purchase of property, plant and equipment	(5,140,552,458)	(5,686,622,496)
Proceeds from sales of property, plant and equipment	(34,952,000)	357,500,000
Purchase of intangible assets	(1,367,348,590)	(3,381,969,486)
Purchase of other financial assets	0	(6,000,000,000)
Cash flows from (used in) financing activities	(2,071,095,908)	(2,122,891,025)
Payments of lease liabilities, classified as financing activities (Note26)	(2,071,095,908)	(2,122,891,025)

Increase (decrease) in cash and cash equivalents before effect of exchange rate changes	81,819,209,124	117,414,023,934
Cash and cash equivalents at beginning of period	170,215,904,208	231,467,734,679
Effect of exchange rate changes on cash and cash equivalents	526,290,254	167,923,493
Cash and cash equivalents at end of period	252,561,403,586	349,049,682,106

5. Notes to the separate financial statements

1. Company overview

주식회사 LX세미콘(이하 "당사")은 FPD(Flat Panel Display) 반도체 IC 설계 및 제조를 목적으로 1999년 11월 11일에 설립되었으며 대전광역시 유성구 테크노2로 222에 소재하고 있습니다. 당사는 2001년 10월 19일에 한국산업기술진흥회로부터 기술개발촉진법 제16조 및 동법 시행령 제15조 제1항에 의해 기업부설연구소 인증서를 받았으며 2011년 10월 23일에 대덕연구개발특구 등의 육성에 관한 특별법 제9조 제1항의 규정에 의해 첨단기술기업으로 지정되었습니다.

당사는 2010년 6월 8일에 주식을 코스닥시장에 상장한 이후, 2021년 7월 1일 회사명을 주식회사 실리콘웍스에서 주식회사 LX세미콘으로 변경하였으며, 2022년 11월 3일자로 코스닥시장에서 상장 폐지하고 유가증권시장으로 이전상장하였습니다. 당분기말 현재 당사의 자본금은 8,132,150천원(발행주식수 16,264,300주, 수권주식수 50,000,000주)입니다.

당분기말 현재 당사의 주주현황은 다음과 같습니다.

(단위: 주)			
주주명	소유 주식수	지분율	비고
(주)LX홀딩스	5,380,524	33.08%	최대주주
기타	10,883,776	66.92%	-
합 계	16,264,300	100%	

2. Accounting policies, changes in accounting estimates and errors

(1) 분기재무제표 작성기준

동 재무제표는 연차재무제표가 속하는 기간의 일부에 대하여 기업회계기준서 제1034호 '중간재무보고'를 적용하여 작성하는 요약중간재무제표이며, 기업회계기준서 제1027호 '별도재무제표'에 따른 별도재무제표입니다. 동 요약중간재무제표에 대한 이해를 위해서는 한국채택국제회계기준에 따라 작성된 2025년 12월 31일자로 종료하는 회계연도에 대한 연차별도재무제표를 함께 이용하여야 합니다.

중간재무제표의 작성에 적용된 중요한 회계정책은 아래에서 설명하는 기준서나 해석서의 도입과 관련된 영향 및 아래 3)에 기재된 내용을 제외하고는 2025년 12월 31일로 종료하는 회계연도에 대한

연차재무제표 작성시 채택한 회계정책과 동일합니다.

1) 당분기부터 새로 도입된 기준서 및 해석서와 그로 인한 회계정책 변경의 내용은 다음과 같습니다.

- 기업회계기준서 제1109호 '금융상품', 제1107호 '금융상품: 공시' 개정

실무에서 제기된 의문에 대응하고 새로운 요구사항을 포함하기 위해 기업회계기준서제1109호 '금융상품'과 제1107호 '금융상품: 공시'가 개정되었습니다.

- 특정 기준을 충족하는 경우, 결제일 전에 전자지급시스템을 통해 금융부채가 결제된 것으로(제거된 것으로) 간주할 수 있도록 허용
- 금융자산이 원리금 지급만으로 구성되어 있는지의 기준을 충족하는지 평가하기 위한 추가 지침을 명확히 하고 추가함
- 계약상 현금흐름의 시기나 금액을 변경시키는 계약조건이 기업에 미치는 영향과 기업이 노출되는 정도를 금융상품의 각 종류별로 공시
- FVOCI 지정 지분상품에 대한 추가 공시

해당 기준서의 개정이 재무제표에 미치는 중요한 영향은 없습니다.

- 한국채택국제회계기준 연차개선 Volume 11

한국채택국제회계기준 연차개선 Volume 11은 2026년 1월 1일 이후 시작하는 회계연도부터 적용됩니다.

- 기업회계기준서 제1101호 '한국채택국제회계기준의 최초채택': K-IFRS 최초 채택시 위험회피회계 적용
- 기업회계기준서 제1107호 '금융상품: 공시': 제거 손익, 실무적용지침
- 기업회계기준서 제1109호 '금융상품': 리스부채의 제거 회계처리와 거래가격의 정의
- 기업회계기준서 제1110호 '연결재무제표': 사실상의 대리인 결정
- 기업회계기준서 제1007호 '현금흐름표': 원가법

해당 기준서의 개정이 재무제표에 미치는 중요한 영향은 없습니다.

- 기업회계기준서 제1109호 '금융상품', 제1107호 '금융상품: 공시' 개정 - 자연에 의존하는 전력과 관련된 계약

전력 생산의 원천이 통제할 수 없는 자연 조건(예: 날씨)에 의존하기 때문에 기업이 기초 전력량의 변동성에 노출되는 계약으로 자연에 의존하는 전력과 관련된 계약을 정의하고, '자연에 의존하는 전력을 매입 또는 매도하는 계약'이 자가 사용 예외의 평가 대상임을 명확히 하였습니다. 또한, 자연에 의존하는 '예상 전력거래의 변동 가능 명목수량'을 '위험회피대상항목'으로 지정할 수 있게 하는 등 위험회피회계 요건을 변경하고, 관련 공시를 추가하였습니다.

해당 기준서의 개정이 재무제표에 미치는 중요한 영향은 없습니다.

2) 제정·공표되었으나 아직 시행일이 도래하지 않아 적용하지 아니한 한국채택국제회계기준은 다음과 같습니다.

- 기업회계기준서 제1118호 '재무제표 표시와 공시' 제정

기업회계기준서 제1118호 '재무제표 표시와 공시'는 기업회계기준서 제1001호 '재무제표 표시'를 대체합니다. 제1118호는 손익계산서를 중심으로 정보이용자에게 기업의 성과를 분석하고 비교하는데 유용한 정보를 제공하여 유사 기업 간 재무성과의 비교가능성을 향상시킬 것으로 예상됩니다.

제1118호는 2027년 1월 1일 이후 최초로 시작되는 회계연도부터 적용해야 하며, 조기적용이 허용됩니다. 기업은 기업회계기준서 제1008호 '회계정책, 회계추정치 변경과 오류'에 따라 이 기준서를 소급 적용해야 하므로 2026년 12월 31일로 종료되는 회계연도의 비교정보는 제1118호에 따라 재작성됩니다.

당사가 제1118호를 적용하여 재무제표를 작성하는 경우 현행 재무제표와 유의적인 차이를 발생시킬 것으로 예상되는 주요 회계정책은 다음과 같습니다. 이러한 부분은 향후 발생할 모든 차이를 포함한 것은 아니며 추가적인 분석결과에 따라 변경될 수 있습니다.

[손익계산서 표시 등 변경]

제1118호는 손익계산서에 포함된 모든 수익과 비용을 영업 범주, 투자 범주, 재무 범주, 법인세 범주, 중단영업 범주의 다섯 가지 범주 중 하나로 분류하도록 합니다. 동 기준서는 투자, 재무, 법인세, 중단영업으로 분류되지 않은 모든 수익과 비용을 영업 범주로 분류하며 영업손익을 잔여 개념의 손익으로 정의하고 있습니다.

당사는 수익과 비용의 범주 분류를 위하여 주된 사업활동을 평가하여야 하며, 당사가 특정 유형의 자산 투자 또는 고객에 대한 금융제공을 주된 사업활동으로 영위하는 경우 해당 사업활동이 주된 사업활동이 아니었다면 투자 또는 재무 범주로 분류하였을 일부 수익과 비용을 영업 범주로 분류합니다.

이에 따른 영업손익은 수익에서 매출원가 및 판매비와관리비를 차감한 것으로 정의되는 현행 기업회계기준서 제1001호에 따른 영업손익과는 유의적인 차이가 있습니다. 제1118호는 현행 기업회계기준서 제1001호에 따라 산정된 영업손익을 주석으로 공시할 것을 요구하고 있으며, 제1118호에 따른 영업손익과 현행 기업회계기준서 제1001호에 따른 영업손익과의 차이 조정내역도 주석으로 공시해야 합니다.

또한, 제1118호는 손익계산서에 영업 범주로 분류되는 모든 수익과 비용으로 구성되는 '영업손익', 영업손익과 투자 범주로 분류된 모든 수익과 비용으로 구성되는 '재무손익및법인세비용차감전손익', 그리고 '당기순손익'을 표시하도록 요구하고 있습니다. 다만, 당사가 주된 사업활동으로 고객에게 금융을 제공하는 경우 회계정책 선택에 따라 '재무손익및법인세비용차감전손익' 표시는 적용되지 않을 수 있습니다.

[경영진이 정의한 성과측정치 공시 도입]

제1118호는 경영진이 정의한 성과측정치를 기업이 재무제표와 구분하여 공개적인 의사소통에 사용하고, 기업 전체의 재무성과 측면에 대한 경영진의 견해를 재무제표 이용자에게 전달하기 위해 사용하며, 제1118호 문단 118에서 열거하지 않거나 기업회계기준서에서 표시·공시를 명시적으로 요구하지 않는 수익과 비용의 중간합계로 정의하고 이와 관련된 공시 요구사항을 새롭게 도입하였습니다.

경영진이 정의한 성과측정치가 있는 경우 해당 지표를 보고하는 이유, 해당 지표의 산정 방법, 해당 지표와 제1118호에서 명시하는 가장 직접적으로 비교가능한 중간합계와의 조정내역, 각 조정항목의 법인세 효과, 비지배지분에 미치는 효과 등을 공시하여야 합니다.

[현금흐름 분류 등 변경]

한편, 제1118호의 제정에 따라 기업회계기준서 제1007호 '현금흐름표'에 대한 일부 개정이 이루어졌으며, 동 개정에 따라 간접법에 따른 영업활동현금흐름 산정의 출발점이 당기순손익에서 영업손익으로 변경되었고, 이자 및 배당 관련 현금흐름에 대한 분류 선택권이 삭제되었습니다.

당사는 동 개정으로 인해 재무제표에 미치는 영향을 검토 중에 있습니다.

3) 법인세비용 : 중간기간의 법인세비용은 전체 회계연도에 대해서 예상되는 최선의 가중평균연간법인세율, 즉 추정평균연간유효법인세율을 중간기간의 세전이익에 적용하여 계산합니다.

당사의 직전연도 전체 회계기간을 기준으로 한 연결매출액은 필라2 법인세의 매출액요건을 충족하고 있으나, 당사는 필라2 적용제외조건에 해당됩니다. 따라서 필라2가당사의 법인세에 미치는 영향은 없으며, 이와 관련하여 당분기에 인식한 당기법인세는 없습니다.

3. Significant judgements and sources of estimation uncertainty

중간재무제표를 작성함에 있어 경영진은 재무제표에 인식되는 금액에 유의적인 영향을 미치는 판단을 하여야 하며(추정과 관련된 사항은 제외), 다른 자료로부터 쉽게 식별할 수 없는 자산과 부채의 장부금액에 대한 추정 및 가정을 하여야 합니다. 추정치와 관련 가정은 과거 경험 및 관련이 있다고 여겨지는 기타 요인에 근거합니다. 또한 실제 결과는 이러한 추정치들과 다를 수도 있습니다.

중간재무제표 작성을 위해 당사의 회계정책의 적용과정에서 내린 중요한 판단과 추정불확실성의 주요원천에 대한 내용은 법인세비용을 결정하는데 사용된 추정의 방법을 제외하고는 2025년 12월 31일로 종료하는 회계연도에 대한 연차재무제표와 동일합니다.

4-1. Financial instruments

Disclosure Of Financial Assets By Category

Ending of Current Fiscal Year (Quarter)

(Unit : KRW)

Financial assets, category		Financial assets at fair value through other comprehensive income, category		Financial assets at amortised cost, category				Derivative assets		Total of Financial assets, category		
Financial assets, class	Total of Financial assets, class	Financial assets, class	Total of Financial assets, class	Financial assets, class				Total of Financial assets, class				
Equity investments	Equity investments	Trade receivables	Trade receivables	Cash and cash equivalents	Shortterm deposits not classified as cashequivalents	Trade receivables	Other receivables	Derivative financial assets held-for-hedging	Derivative financial assets			
Financial assets	6,000,000,000	6,000,000,000	341,098,579,739	341,098,579,739	252,561,403,586	280,000,000,000	24,820,756,173	15,274,438,292	572,656,598,051	41,446,500	41,446,500	919,796,624,290

Financial assets, at fair value	6,000,000,000	6,000,000,000								41,446,500	41,446,500	
Description of reasons for exclusion from fair value disclosure			장부금액이 공정가치의 합리적인 근사치이므로 공정가치 측정방법 등 공시에서 제외하였습니다.		장부금액이 공정가치의 합리적인 근사치이므로 공정가치 측정방법 등 공시에서 제외하였습니다.	장부금액이 공정가치의 합리적인 근사치이므로 공정가치 측정방법 등 공시에서 제외하였습니다.	장부금액이 공정가치의 합리적인 근사치이므로 공정가치 측정방법 등 공시에서 제외하였습니다.	장부금액이 공정가치의 합리적인 근사치이므로 공정가치 측정방법 등 공시에서 제외하였습니다.				

Ending of Last Fiscal Year

(Unit : KRW)

Financial assets, category		Financial assets at fair value through profit or loss, category		Financial assets at fair value through other comprehensive income, category		Financial assets at amortised cost, category				Derivative assets		Total of Financial assets, category
Financial assets, class	Total of Financial assets, class	Financial assets, class	Total of Financial assets, class	Financial assets, class				Total of Financial assets, class	Financial assets, class	Total of Financial assets, class		
Equity Investments		Trade receivables		Cash and cash equivalents	Shortterm deposits not classified as cashequivalents	Trade receivables	Other receivables		Derivative financial assets held-for-hedging			
Financial assets	6,000,000,000	6,000,000,000	321,441,656,010	321,441,656,010	170,215,904,208	270,000,000,000	33,310,849,811	13,050,603,598	486,577,357,617	2,460,241,051	2,460,241,051	
Financial assets, at fair value	6,000,000,000	6,000,000,000								2,460,241,051	2,460,241,051	
Description of reasons for exclusion from fair value disclosure			장부금액이 공정가치의 합리적인 근사치이므로 공정가치 측정방법 등 공시에서 제외하였습니다.		장부금액이 공정가치의 합리적인 근사치이므로 공정가치 측정방법 등 공시에서 제외하였습니다.	장부금액이 공정가치의 합리적인 근사치이므로 공정가치 측정방법 등 공시에서 제외하였습니다.	장부금액이 공정가치의 합리적인 근사치이므로 공정가치 측정방법 등 공시에서 제외하였습니다.	장부금액이 공정가치의 합리적인 근사치이므로 공정가치 측정방법 등 공시에서 제외하였습니다.				

Disclosure of financial liabilities by category

Ending of Current Fiscal Year (Quarter)

(Unit : KRW)

Financial liabilities, category		Financial liabilities at amortised cost, category		Derivative financial liabilities		Other financial liabilities		Total of Financial liabilities, category
Financial liabilities, class		Total of Financial liabilities, class		Financial liabilities, class	Total of Financial liabilities, class	Financial liabilities, class	Total of Financial liabilities, class	
Trade payables	Other payables			Derivative financial liabilities held for hedging		Financial liabilities outside scope of IFRS 7, class		
Financial liabilities	204,941,516,619	79,649,903,297	284,591,419,916	6,646,681,842	6,646,681,842	34,251,452,338	34,251,452,338	
Financial liabilities, at fair value				6,646,681,842	6,646,681,842			

Description of reasons for exclusion from fair value disclosure	장부금액이 공정가치의 합리적인 근사치이므로 공정가치 서열체계 및 측정방법 등 공시에 서 제외하였습니다.	금융부채에 포함되지 않는 종업원 관련 채무 등은 제외되어 있습니다. 장부금액이 공정가치의 합리적인 근사치이므로 공정가치 서열체계 및 측정방법 등 공시에서 제외하였습니다.				리스부채는 기업회계기준서 제1107호 '금융상품:공시'에 따라 공정가치 공시에서 제외하였습니다.		
---	---	--	--	--	--	---	--	--

Ending of Last Fiscal Year

(Unit : KRW)

Financial liabilities, category								
Financial liabilities at amortised cost, category				Derivative financial liabilities		Other financial liabilities		
Financial liabilities, class		Total of Financial liabilities, class	Financial liabilities, class	Total of Financial liabilities, class	Financial liabilities, class	Total of Financial liabilities, class	Total of Financial liabilities, class	Total of Financial liabilities, category
Trade payables	Other payables		Derivative financial liabilities held for hedging		Financial liabilities outside scope of IFRS 7, class			
Financial liabilities	114,089,548,225	59,054,471,404	173,144,019,629	1,818,844,164	1,818,844,164	29,752,496,440	29,752,496,440	204,715,360,233
Financial liabilities, at fair value				1,818,844,164	1,818,844,164			
Description of reasons for exclusion from fair value disclosure	장부금액이 공정가치의 합리적인 근사치이므로 공정가치 서열체계 및 측정방법 등 공시에서 제외하였습니다.	금융부채에 포함되지 않는 종업원 관련 채무 등은 제외되어 있습니다. 장부금액이 공정가치의 합리적인 근사치이므로 공정가치 서열체계 및 측정방법 등 공시에서 제외하였습니다.				리스부채는 기업회계기준서 제1107호 '금융상품:공시'에 따라 공정가치 공시에서 제외하였습니다.		

Gains Losses Financial Instruments By Category

Current Fiscal Year (Quarter)

(Unit : KRW)

Assets and liabilities						
Financial assets, category			Financial liabilities, category			Total of Assets and liabilities
Financial assets measured at fair value through other comprehensive income, category	Financial assets at amortised cost, category	Financial liabilities at amortised cost, category	Lease liabilities	Derivatives		
Interest income (expense)	0	3,480,922,695	(273,829,456)	(358,028,326)	0	2,849,064,913
Other finance income (cost)	12,138,708,644	1,450,489,883	(4,723,003,085)	0	(10,474,000,023)	(1,607,804,581)

Description of other finance income (cost)						기타손익은 기타포괄손익-공정가치측정금융자산, 상각후원가측정금융자산과 상각후원가측정금융부채, 위험회피목적 파생상품에서 발생하는 매출채권처분손실, 외화환산손익, 외환차손익 등으로 구성되어 있습니다.
--	--	--	--	--	--	--

Quarter (or Half-Year) of Last Fiscal Year

(Unit : KRW)

	Assets and liabilities					Total of Assets and liabilities
	Financial assets, category		Financial liabilities, category			
	Financial assets measured at fair value through other comprehensive income, category	Financial assets at amortised cost, category	Financial liabilities at amortised cost, category	Lease liabilities	Derivatives	
Interest income (expense)	0	4,043,447,893	(562,786,185)	(219,739,947)	0	3,260,921,761
Other finance income (cost)	(3,800,587,792)	46,930,627	296,857,609	0	(360,346,046)	(3,817,145,602)
Description of other finance income (cost)						기타손익은 기타포괄손익-공정가치측정금융자산, 상각후원가측정금융자산과 상각후원가측정금융부채, 위험회피목적 파생상품에서 발생하는 매출채권처분손실, 외화환산손익, 외환차손익 등으로 구성되어 있습니다.

4-2. Financial instruments – Fair value measurement

Disclosure Of Level Of FairValue Hierarchy Within Which FairValueMeasurement Is Categorised

	Level 1 of fair value hierarchy	Level 2 of fair value hierarchy	Level 3 of fair value hierarchy
--	---------------------------------	---------------------------------	---------------------------------

Description of level of fair value hierarchy within which fair value measurement is categorised	측정일에 동일한 자산이나 부채에 대해 접근할 수 있는 활성시장의 (조정하지 않은) 공시가격으로, 해당 공시 가격에는 금리 상승 및 인플레이션, ESG관련 위험 등의 경제환경 변화에 대한 시장의 가정이 반영되어 있음 (수준 1)	수준 1의 공시가격 외에 자산이나 부채에 대해 직접적으로나 간접적으로 관측할 수 있는 투입변수 (수준 2)	비상장 지분증권과 ESG관련 위험으로 인해 유의적인 관측불가능한 조정이 반영되는 금융상품과 같이, 자산이나 부채에 대한 관측할 수 없는 투입변수 (수준 3)
---	--	---	---

Disclosure of fair value measurement of assets

Ending of Current Fiscal Year (Quarter)

(Unit : KRW)

Aggregated measurement								
At fair value								
Assets								
Derivative assets					Financial assets at fair value through profit or loss, category			
All levels of fair value hierarchy				Total of All levels of fair value hierarchy	All levels of fair value hierarchy			Total of All levels of fair value hierarchy
Level 1 of fair value hierarchy	Level 2 of fair value hierarchy	Level 3 of fair value hierarchy	Level 1 of fair value hierarchy		Level 2 of fair value hierarchy	Level 3 of fair value hierarchy		
Assets	0	41,446,500	0	41,446,500	0	0	6,000,000,000	6,000,000,000
Statement that there were no transfers between Level 1, Level 2 or Level 3 of fair value hierarchy, assets				당분기 중 반복적인 공정가치 측정치의 서열체계 수준 간 대체는 없습니다.				당분기 중 반복적인 공정가치 측정치의 서열체계 수준 간 대체는 없습니다.
Description of valuation techniques used in fair value measurement, assets		현금흐름 할인모형					-	
Description of inputs used in fair value measurement, assets		할인율 및 환율					-	

Ending of Last Fiscal Year

(Unit : KRW)

Aggregated measurement								
At fair value								
Assets								
Derivative assets					Financial assets at fair value through profit or loss, category			
All levels of fair value hierarchy				Total of All levels of fair value hierarchy	All levels of fair value hierarchy			Total of All levels of fair value hierarchy
Level 1 of fair value hierarchy	Level 2 of fair value hierarchy	Level 3 of fair value hierarchy	Level 1 of fair value hierarchy		Level 2 of fair value hierarchy	Level 3 of fair value hierarchy		
Assets	0	2,460,241,051	0	2,460,241,051	0	0	6,000,000,000	6,000,000,000

Statement that there were no transfers between Level 1, Level 2 or Level 3 of fair value hierarchy, assets								
Description of valuation techniques used in fair value measurement, assets		현금흐름 할인모형					-	
Description of inputs used in fair value measurement, assets		할인율 및 환율					-	

Disclosure of fair value measurement of liabilities

Ending of Current Fiscal Year (Quarter)

(Unit : KRW)

Aggregated measurement				
At fair value				
Liabilities				
Derivative financial liabilities				
All levels of fair value hierarchy				Total of All levels of fair value hierarchy
Level 1 of fair value hierarchy	Level 2 of fair value hierarchy	Level 3 of fair value hierarchy		
Liabilities	0	6,646,681,842	0	6,646,681,842
Statement that there were no transfers between Level 1, Level 2 or Level 3 of fair value hierarchy, liabilities				당분기 중 반복적인 공정가치 측정치의 서열체계 수준 간 대체는 없습니다.
Description of valuation techniques used in fair value measurement, liabilities		현금흐름 할인모형		
Description of inputs used in fair value measurement, liabilities		할인율 및 환율		

Ending of Last Fiscal Year

(Unit : KRW)

Aggregated measurement				
At fair value				
Liabilities				
Derivative financial liabilities				
All levels of fair value hierarchy				Total of All levels of fair value hierarchy
Level 1 of fair value hierarchy	Level 2 of fair value hierarchy	Level 3 of fair value hierarchy		
Liabilities	0	1,818,844,164	0	1,818,844,164
Statement that there were no transfers between Level 1, Level 2 or Level 3 of fair value hierarchy, liabilities				
Description of valuation techniques used in fair value measurement, liabilities		현금흐름 할인모형		
Description of inputs used in fair value measurement, liabilities		할인율 및 환율		

4-3. Financial instruments – Derivatives

Disclosure of detailed information about hedging instruments

Ending of Current Fiscal Year (Quarter)

(Unit : KRW)

Hedges			
Fair value hedges			
Risks			
Currency risk			
Derivatives type			
Forward contract			
Counterparties			
Shinhan bank and another			
Ranges			Total of Ranges
Bottom of range	Top of range		
Nominal amount of hedging			139

instrumentUSD			
Contract exchange rate	1,426.40	1,521.00	
Description of line item in statement of financial position that includes hedging instrument			기타금융자산/부채
Risk hedging start date	2025-12-15	2026-03-31	
Risk hedging maturity date	2026-04-06	2026-07-08	
Hedging instrument, assets			41,446,500
Hedging instrument, liabilities			6,646,681,842

Ending of Last Fiscal Year

(Unit : KRW)

	Hedges		
	Fair value hedges		
	Risks		
	Currency risk		
	Derivatives type		
	Forward contract		
	Counterparties		
	Shinhan bank and another		
	Ranges		Total of Ranges
	Bottom of range	Top of range	
Nominal amount of hedging instrumentUSD			146
Contract exchange rate	1,379.30	1,475.80	
Description of line item in statement of financial position that includes hedging instrument			기타금융자산/부채
Risk hedging start date	2025-09-03	2025-12-29	
Risk hedging maturity date	2026-01-05	2026-04-07	
Hedging instrument, assets			2,460,241,051
Hedging instrument, liabilities			1,818,844,164

Disclosure of detailed information about hedged items

Ending of Current Fiscal Year (Quarter)

(Unit : KRW)

	Hedges
	Fair value hedges
	Risks

	Currency risk
	Derivatives type
	Forward contract
Hedged item, assets	210,578,764,355
Description of line item in statement of financial position that includes hedged item	매출채권
Gain (loss) on change in fair value of hedged item used as basis for recognising hedge ineffectiveness	8,089,054,971

Ending of Last Fiscal Year

(Unit : KRW)

	Hedges
	Fair value hedges
	Risks
	Currency risk
	Derivatives type
	Forward contract
Hedged item, assets	209,133,077,433
Description of line item in statement of financial position that includes hedged item	매출채권
Gain (loss) on change in fair value of hedged item used as basis for recognising hedge ineffectiveness	(641,396,887)

Disclosure of information about amounts that affected statement of comprehensive income as result of hedge accounting

Ending of Current Fiscal Year (Quarter)

(Unit : KRW)

	Hedges
	Fair value hedges
	Risks
	Currency risk
	Derivatives type
	Forward contract
Gain (loss) on change in fair value of hedging instrument used as basis for recognising hedge ineffectiveness	(8,089,054,971)
Description of line item in statement of comprehensive income that includes recognised hedge ineffectiveness	파생상품평가이익/손실

Gain (loss) on hedge ineffectiveness recognised in profit or loss	0
---	---

Ending of Last Fiscal Year

(Unit : KRW)

	Hedges
	Fair value hedges
	Risks
	Currency risk
	Derivatives type
	Forward contract
Gain (loss) on change in fair value of hedging instrument used as basis for recognising hedge ineffectiveness	641,396,887
Description of line item in statement of comprehensive income that includes recognised hedge ineffectiveness	파생상품평가이익/손실
Gain (loss) on hedge ineffectiveness recognised in profit or loss	0

Disclosure of transfers of financial assets

	Disclosed Amount
Description of transfers of financial assets	<p>당사는 수출입은행 등과 매출채권 팩토링 계약에 따라 매출채권을 양도하였습니다. 이 거래는 해당 매출채권이 만기에 회수되지 않는 경우 당사가 은행 등에 그 회수되지 않은 매출채권 금액을 지급할 의무를 부담하고 있지 않습니다.</p> <p>당사가 당분기말 현재 매출채권 팩토링으로 양도하였으나 양도 금융자산의 전부 또는 일부가 제거 조건을 충족하지 못하여 담보부 차입으로 회계처리한 매출채권의 장부금액은 없습니다.</p>

5. Cash and cash equivalents

Details Of Cash And Cash Equivalents

Ending of Current Fiscal Year (Quarter)

(Unit : KRW)

	Disclosed Amount
Balances with banks	28,720,111,403
Short-term investments, classified as cash equivalents	223,841,292,183
Cash and cash equivalents	252,561,403,586

Ending of Last Fiscal Year

(Unit : KRW)

	Disclosed Amount
Balances with banks	11,127,262,382
Short-term investments, classified as cash equivalents	159,088,641,826
Cash and cash equivalents	170,215,904,208

6. Short-term deposits

Disclosure of short-term deposits, not classified as cash equivalents_con

Ending of Current Fiscal Year (Quarter) (Unit : KRW)

	Term deposits
Short-term deposits, not classified as cash equivalents	280,000,000,000

Ending of Last Fiscal Year (Unit : KRW)

	Term deposits
Short-term deposits, not classified as cash equivalents	270,000,000,000

7. Trade and other receivables

Trade And Other Receivables

Ending of Current Fiscal Year (Quarter) (Unit : KRW)

		Disclosed Amount
Trade and other current receivables		374,185,325,498
Trade and other current receivables	Current trade receivables	365,919,335,912
	Short-term other receivables, net	2,202,728,071
	Current accrued income other than current contract assets	4,932,910,807
	Short-term loans, net	659,528,908
	Short-term deposits provided	470,821,800
Trade and other non-current receivables		7,008,448,706
Trade and other non-current receivables	Long-term loans, net	1,055,548,246
	Long-term deposits provided, net	5,952,900,460

Ending of Last Fiscal Year (Unit : KRW)

		Disclosed Amount
Trade and other current receivables		360,582,386,962
Trade and other current receivables	Current trade receivables	354,752,505,821
	Short-term other receivables,	576,643,622

	net	
	Current accrued income other than current contract assets	3,181,112,263
	Short-term loans, net	751,683,356
	Short-term deposits provided	1,320,441,900
Trade and other non-current receivables		7,220,722,457
Trade and other non-current receivables	Long-term loans, net	1,268,615,437
	Long-term deposits provided, net	5,952,107,020

8. Other financial assets and other current financial liabilities

Disclosure of Other financial assets

Ending of Current Fiscal Year (Quarter)

(Unit : KRW)

		Disclosed Amount
Other current financial assets		41,446,500
Other current financial assets	Current derivative financial assets	41,446,500
Other non-current financial assets		6,000,000,000
Other non-current financial assets	Non-current financial assets at fair value through profit or loss	6,000,000,000

Ending of Last Fiscal Year

(Unit : KRW)

		Disclosed Amount
Other current financial assets		2,460,241,051
Other current financial assets	Current derivative financial assets	2,460,241,051
Other non-current financial assets		6,000,000,000
Other non-current financial assets	Non-current financial assets at fair value through profit or loss	6,000,000,000

Disclosure of other current financial liabilities

Ending of Current Fiscal Year (Quarter)

(Unit : KRW)

		Disclosed Amount
Other current financial liabilities		6,646,681,842
Other current financial liabilities	Current derivative financial liabilities	6,646,681,842

Ending of Last Fiscal Year

(Unit : KRW)

		Disclosed Amount

Other current financial liabilities		1,818,844,164
Other current financial liabilities	Current derivative financial liabilities	1,818,844,164

9. Other assets

Disclosure Of Other Assets

Ending of Current Fiscal Year (Quarter)

(Unit : KRW)

		Disclosed Amount
Other current assets		60,664,412,353
Other current assets	Current advances to suppliers	4,671,893,662
	Current prepaid expenses	55,992,518,691
Other non-current assets		13,029,114,809
Other non-current assets	Non-current prepayments	367,596,261
	Long-term prepaid expenses, net	12,661,518,548

Ending of Last Fiscal Year

(Unit : KRW)

		Disclosed Amount
Other current assets		56,077,739,150
Other current assets	Current advances to suppliers	5,053,053,718
	Current prepaid expenses	51,024,685,432
Other non-current assets		19,872,633,831
Other non-current assets	Non-current prepayments	1,117,098,073
	Long-term prepaid expenses, net	18,755,535,758

10. Inventories

Details of inventories

Ending of Current Fiscal Year (Quarter)

(Unit : KRW)

	Gross carrying amount	Allowance For Inventory Valuation	Total of Carrying amount
Current finished goods	102,347,652,929	(10,528,034,193)	91,819,618,736
Current work in progress	135,357,733,445	(26,250,003,998)	109,107,729,447
Current merchandise	0	0	0
Provisions for returns	46,511,610	0	46,511,610
Toal current inventories	237,751,897,984	(36,778,038,191)	200,973,859,793

Ending of Last Fiscal Year

(Unit : KRW)

	Gross carrying amount	Allowance For	Total of Carrying
--	-----------------------	---------------	-------------------

		Inventory Valuation	amount
Current finished goods	107,184,327,980	(11,268,876,086)	95,915,451,894
Current work in progress	129,957,006,330	(32,638,662,452)	97,318,343,878
Current merchandise	21,168,050	(21,168,050)	0
Provisions for returns	66,850,401	0	66,850,401
Toal current inventories	237,229,352,761	(43,928,706,588)	193,300,646,173

The Amount Of Inventories Recognized As Cost Of Sales And Inventory WriteDowns Included In Cost Of Sales And Usage Of Inventory WriteDowns

Current Fiscal Year (Quarter) (Unit : KRW)

	Cost of sales
Write-downs (reversals of write-downs) of inventories	(7,150,668,397)
Writeoffs of inventories	7,892,408,682
Cost of inventories recognised as expense during period	277,195,946,924

Quarter (or Half-Year) of Last Fiscal Year (Unit : KRW)

	Cost of sales
Write-downs (reversals of write-downs) of inventories	(6,235,661,635)
Writeoffs of inventories	4,832,740,066
Cost of inventories recognised as expense during period	320,832,761,643

11. Interests in other entities

(1) 당분기말과 전기말 현재 종속기업투자주식의 내역은 다음과 같습니다.

회사명	소재지	주요 영업활동	결산월	(단위: 원)			
				당분기말		전기말	
				지분율(%)	장부금액	지분율(%)	장부금액
LX Semicon U.S.A., Inc	미국	반도체제조설계	12월	100	137,322,045	100	137,322,045
LX Semicon China Co., Ltd.	중국	반도체제조설계	12월	100	2,179,314,000	100	2,179,314,000
LX Semicon Japan Co., Ltd.	일본	반도체제조설계	12월	100	1,215,486,000	100	1,215,486,000
LX Semicon Taiwan Co., Ltd.	대만	반도체제조설계	12월	100	716,890,000	100	716,890,000
합계					4,249,012,045		4,249,012,045

(2) 당분기말과 전기말 현재 관계기업 및 공동기업투자 내역은 다음과 같습니다.

(단위: 원)							
회사명	소재지	주요 영업활동	결산월	당분기말		전기말	
				지분율 (%)	장부금액	지분율 (%)	장부금액
어드밴스드파워디바이스 테크놀로지 주식회사(*1)	한국	반도체소자의 연구개발 및 설계	3월	49.00	4,410,000,000	49.00	4,410,000,000
FJ Composite Materials Co.,Ltd	일본	복합재료의 개발, 제조, 판매업	5월	28.70	9,722,823,000	28.70	9,722,823,000
㈜텔레칩스(*2)	한국	전자집적회로 제조업	12월	10.26	26,770,050,000	10.26	26,770,050,000
엘엑스벤처스신기술사업투자조합 1호	한국	투자조합	12월	23.33	4,900,000,000	23.33	4,900,000,000
스타트업 코리아 LX-BSK 오픈이노베이션 투자조합(*3)	한국	투자조합	12월	58.00	2,900,000,000	58.00	2,900,000,000
합계					48,702,873,000		48,702,873,000

(*1) 공동기업 어드밴스드파워디바이스 테크놀로지 주식회사는 2025년 12월 24일 주주총회 결의를 통해 회사 해산 결의하였고, 현재 청산 절차 진행중입니다.

(*2) (주)텔레칩스의 지분율은 유효지분율이며 보유한 지분율이 20%미만이지만, 이사를 임명할 수 있는 계약적 권리에 의하여 유의적 영향력을 행사하고 있습니다.

(*3) 지분율이 50%를 초과하고 있으나, 사실상의 지배력에 따라 재무 및 영업정책을 결정할 수 있는 능력이 없으므로 관계기업으로 분류하였습니다.

(3) 당분기 및 전분기 중 종속기업, 관계기업 및 공동기업의 변동내역은 없습니다.

12. Property, plant and equipment

Disclosure of detailed information about property, plant and equipment

Current Fiscal Year (Quarter)

(Unit : KRW)

		Disclosed Amount
Reconciliation of changes in property, plant and equipment [abstract]		
Reconciliation of changes in property, plant and equipment [abstract]	Property, plant and equipment at beginning of period	109,760,591,724
	Additions other than through business combinations, property, plant and equipment	3,103,065,921
	Disposals, property, plant and equipment	(325,905,698)
	Depreciation, property, plant and equipment	(3,820,844,161)

	Increase (decrease) through other changes, property, plant and equipment	0
	Property, plant and equipment at end of period	108,716,907,786

Quarter (or Half-Year) of Last Fiscal Year

(Unit : KRW)

		Disclosed Amount
Reconciliation of changes in property, plant and equipment [abstract]		
Reconciliation of changes in property, plant and equipment [abstract]	Property, plant and equipment at beginning of period	109,519,932,189
	Additions other than through business combinations, property, plant and equipment	4,066,804,675
	Disposals, property, plant and equipment	(87,931,495)
	Depreciation, property, plant and equipment	(3,614,145,086)
	Increase (decrease) through other changes, property, plant and equipment	(359,113,117)
	Property, plant and equipment at end of period	109,525,547,166

13. Intangible assets

Disclosure of reconciliation of changes in intangible assets and goodwill

Current Fiscal Year (Quarter)

(Unit : KRW)

		Disclosed Amount
Reconciliation of changes in intangible assets and goodwill [abstract]		
Reconciliation of changes in intangible assets and goodwill [abstract]	Intangible assets and goodwill at beginning of period	81,065,368,331
	Additions other than through business combinations, intangible assets other than goodwill	1,236,562,124
	Disposals, intangible assets and goodwill	(442,943,513)

	Amortisation, intangible assets other than goodwill	(2,730,208,558)
	Intangible assets and goodwill at end of period	79,128,778,384

Quarter (or Half-Year) of Last Fiscal Year

(Unit : KRW)

		Disclosed Amount
Reconciliation of changes in intangible assets and goodwill [abstract]		
Reconciliation of changes in intangible assets and goodwill [abstract]	Intangible assets and goodwill at beginning of period	83,524,035,092
	Additions other than through business combinations, intangible assets other than goodwill	2,059,005,111
	Disposals, intangible assets and goodwill	(273,668)
	Amortisation, intangible assets other than goodwill	(2,550,018,566)
	Intangible assets and goodwill at end of period	83,032,747,969

14. Leases

Disclosure of quantitative information about right-of-use assets

Current Fiscal Year (Quarter)

(Unit : KRW)

	Disclosed Amount
Right-of-use assets, at beginning of period	29,208,889,616
Additions to right-of-use assets	6,995,415,378
Decrease due to termination or cancellation of lease contracts, right-of-use assets	(70,370,270)
Depreciation, right-of-use assets	(2,314,656,809)
Right-of-use assets, at ending of period	33,819,277,915

Quarter (or Half-Year) of Last Fiscal Year

(Unit : KRW)

	Disclosed Amount
Right-of-use assets, at beginning of period	34,242,212,908
Additions to right-of-use assets	9,679,748,364
Decrease due to termination or cancellation of lease contracts, right-of-use assets	(3,436,336,459)
Depreciation, right-of-use assets	(2,263,966,944)

Right-of-use assets, at ending of period	38,221,657,869
--	----------------

Disclosure of expenses recognized in profit or loss and total cash outflows related to leases

Current Fiscal Year (Quarter)

(Unit : KRW)

	Disclosed Amount
Depreciation, right-of-use assets	2,314,656,809
Interest expense on lease liabilities	358,028,326
Expense relating to leases of low-value assets for which recognition exemption has been used	38,055,598
Cash outflow for leases	2,467,179,832

Quarter (or Half-Year) of Last Fiscal Year

(Unit : KRW)

	Disclosed Amount
Depreciation, right-of-use assets	2,263,966,944
Interest expense on lease liabilities	219,739,947
Expense relating to leases of low-value assets for which recognition exemption has been used	54,042,276
Cash outflow for leases	2,396,673,248

15. Trade and other payables

Disclosure Of Trade And Other Payables

Ending of Current Fiscal Year (Quarter)

(Unit : KRW)

		Disclosed Amount
Trade and other current payables		299,816,843,521
Trade and other current payables	Current trade payables	204,941,516,619
	Short-term other Payables	51,176,539,089
	Current dividend payables	24,396,638,849
	Accruals classified as current	19,302,148,964
Trade and other non-current payables		2,601,719,772
Trade and other non-current payables	Long-term other payables, net	468,245,960
	Accruals classified as non-current	239,598,112
	Long-term guarantee deposit withholdings, net	1,893,875,700

Ending of Last Fiscal Year

(Unit : KRW)

		Disclosed Amount
Trade and other current payables		192,672,470,617

Trade and other current payables	Current trade payables	114,089,548,225
	Short-term other Payables	57,884,411,964
	Current dividend payables	188,849
	Accruals classified as current	20,698,321,579
Trade and other non-current payables		2,609,889,895
Trade and other non-current payables	Long-term other payables, net	561,639,981
	Accruals classified as non-current	212,574,214
	Long-term guarantee deposit withholdings, net	1,835,675,700

16-1. Other liabilities

Disclosure Of Other Liabilities

Ending of Current Fiscal Year (Quarter)

(Unit : KRW)

		Disclosed Amount
Other current liabilities		25,854,235,046
Other current liabilities	Current advances received, representing current contract liabilities for performance obligations satisfied at point in time	14,508,754,988
	Short-term withholdings	2,070,473,314
	Other current provisions	9,275,006,744
Other non-current liabilities		6,491,241,165
Other non-current liabilities	Other non-current provisions	2,449,840,282
	Non-current provisions for employee benefits	4,041,400,883

Ending of Last Fiscal Year

(Unit : KRW)

		Disclosed Amount
Other current liabilities		28,740,978,613
Other current liabilities	Current advances received, representing current contract liabilities for performance obligations satisfied at point in time	11,717,635,096
	Short-term withholdings	5,615,335,045
	Other current provisions	11,408,008,472
Other non-current liabilities		6,796,931,239
Other non-current liabilities	Other non-current provisions	2,749,060,574
	Non-current provisions for	4,047,870,665

	employee benefits	
--	-------------------	--

16-2. Other provisions, contingent liabilities and contingent assets

Disclosure of other provisions

Current Fiscal Year (Quarter)

(Unit : KRW)

	Warranty provision	Refunds provision	Provision for decommissioning, restoration and rehabilitation costs	Miscellaneous other provisions	Total of Other provisions
Other provisions at beginning of period	8,493,474,810	96,575,186	2,749,060,574	2,817,958,476	14,157,069,046
Additional provisions, other provisions	818,954,413	0	0	0	818,954,413
Unused provision reversed, other provisions	0	(29,480,409)	(57,510,292)	(2,701,125,000)	(2,788,115,701)
Provision used, other provisions	(221,350,732)	0	(241,710,000)	0	(463,060,732)
Other provisions at end of period	9,091,078,491	67,094,777	2,449,840,282	116,833,476	11,724,847,026
Description of nature of obligation, other provisions	당사는 제품판매보증과 관련하여 당사가 부담하게 될 것으로 예상되는 보증비용을 판매보증충당부채로 계상하고, 이에 상당하는 전입액을 판매비와관리비로 인식하고 있습니다.	한편, 당사는 기업회계기준서 제1115호에 따라 반품 시 취소될 수익 부분에 해당하는 금액을 반품충당부채 및 매출차감으로 인식하고 있습니다.			

Quarter (or Half-Year) of Last Fiscal Year

(Unit : KRW)

	Warranty provision	Refunds provision	Provision for decommissioning, restoration and rehabilitation costs	Miscellaneous other provisions	Total of Other provisions
Other provisions at beginning of period	30,548,478,510	162,580,997	2,964,725,174	2,917,682,228	36,593,466,909
Additional provisions, other provisions	1,821,611,934	0	0	0	1,821,611,934

Unused provision reversed, other provisions	0	(40,699,872)	(173,767,600)	0	(214,467,472)
Provision used, other provisions	(8,844,095,442)	0	(34,820,000)	0	(8,878,915,442)
Other provisions at end of period	23,525,995,002	121,881,125	2,756,137,574	2,917,682,228	29,321,695,929
Description of nature of obligation, other provisions	<p>당사는 제품판매보증과 관련하여 당사가 부담하게 될 것으로 예상되는 보증비용을 판매보증충당부채로 계상하고, 이에 상당하는 전입액을 판매비와관리비로 인식하고 있습니다.</p> <p>한편, 당사는 기업회계기준서 제1115호에 따라 반품 시 취소될 수익 부분에 해당하는 금액을 반품충당부채 및 매출차감으로 인식하고 있습니다.</p>				

17. Share capital, reserves and other equity interest

Disclosure of classes of share capital

Ending of Current Fiscal Year (Quarter)

(Unit : KRW)

	Ordinary shares
Number of shares authorised	50,000,000
Par value per share	500
Number of shares issued	16,264,300
Issued capital	8,132,150,000

Ending of Last Fiscal Year

(Unit : KRW)

	Ordinary shares
Number of shares authorised	50,000,000
Par value per share	500
Number of shares issued	16,264,300
Issued capital	8,132,150,000

Disclosure Of Capital Surplus

Ending of Current Fiscal Year (Quarter)

(Unit : KRW)

	Disclosed Amount	
Capital surplus	76,343,170,500	
Capital surplus	Share premium	66,560,617,129
	Other capital surplus	9,782,553,371

Ending of Last Fiscal Year

(Unit : KRW)

		Disclosed Amount
Capital surplus		76,343,170,500
Capital surplus	Share premium	66,560,617,129
	Other capital surplus	9,782,553,371

18. Other Elements Of Stockholder's Equity

Elements Of Other Stockholder's Equity

Ending of Current Fiscal Year (Quarter) (Unit : KRW)

	Disclosed Amount
Reserve of gains and losses on financial assets measured at fair value through other comprehensive income	(380,807,731)

Ending of Last Fiscal Year (Unit : KRW)

	Disclosed Amount
Reserve of gains and losses on financial assets measured at fair value through other comprehensive income	(380,807,731)

19. Statement of Appropriation of Retained Earnings

Disclosure Of retained earnings details

Ending of Current Fiscal Year (Quarter) (Unit : KRW)

	Disclosed Amount
Statutory reserve	4,066,075,000
Unappropriated retained earnings	1,017,635,598,544
Retained earnings total	1,021,701,673,544

Ending of Last Fiscal Year (Unit : KRW)

	Disclosed Amount
Statutory reserve	4,066,075,000
Unappropriated retained earnings	1,025,995,691,229
Retained earnings total	1,030,061,766,229

Disclosure of changes retained earnings before appropriation

Current Fiscal Year (Quarter) (Unit : KRW)

	Equity
	Retained earnings
	Retained earnings before appropriations

Equity at beginning of period	1,025,995,691,229
Dividends recognised as distributions to owners	(24,396,450,000)
Profit (loss)	16,224,482,515
Other comprehensive income, net of tax, gains (losses) on remeasurements of defined benefit plans	(188,125,200)
Equity at end of period	1,017,635,598,544

Quarter (or Half-Year) of Last Fiscal Year

(Unit : KRW)

	Equity
	Retained earnings
	Retained earnings before appropriations
Equity at beginning of period	979,714,548,587
Dividends recognised as distributions to owners	(39,034,320,000)
Profit (loss)	45,703,952,739
Other comprehensive income, net of tax, gains (losses) on remeasurements of defined benefit plans	(5,492,043)
Equity at end of period	986,378,689,283

20. Earnings per share

Earnings per share

Current Fiscal Year (Quarter)

(Unit : KRW)

	Ordinary shares
Profit (loss), attributable to ordinary equity holders of parent entity, used in calculating basic earnings per share	16,224,482,515
Weighted average number of ordinary shares used in calculating basic earnings per share	16,264,300
Basic earnings (loss) per share	998
Diluted earnings (loss) per share	998

Quarter (or Half-Year) of Last Fiscal Year

(Unit : KRW)

	Ordinary shares
Profit (loss), attributable to ordinary equity holders of parent entity, used in calculating basic earnings per share	45,703,952,739

Weighted average number of ordinary shares used in calculating basic earnings per share	16,264,300
Basic earnings (loss) per share	2,810
Diluted earnings (loss) per share	2,810

Weighted average number of shares used in calculation of basic earnings per share

Current Fiscal Year (Quarter)

	Ordinary shares
Number of shares issued	16,264,300
Number of shares in entity held by entity or by its subsidiaries or associates	0
Number of shares outstanding	16,264,300
Weighted number of days	90일/90일
Weighted average number of ordinary shares used in calculating basic earnings per share	16,264,300

Quarter (or Half-Year) of Last Fiscal Year

	Ordinary shares
Number of shares issued	16,264,300
Number of shares in entity held by entity or by its subsidiaries or associates	0
Number of shares outstanding	16,264,300
Weighted number of days	90일/90일
Weighted average number of ordinary shares used in calculating basic earnings per share	16,264,300

21. Finance income and expense

Finance Income And Finance Cost

Current Fiscal Year (Quarter)

(Unit : KRW)

		Disclosed Amount
Finance income		4,265,071,072
Finance income	Interest income	3,480,922,695
	Dividend Income, finance income	0
	Gains on foreign currency transactions financial income	193,713,484
	Gains on foreign exchange translations financial income	526,290,254
	Gains on transaction of derivative financial instruments financial income	304,708
	Gains on valuation of derivative financial	63,839,931

	instruments financial income	
Finance costs		12,137,345,865
Finance costs	Interest expense	631,857,782
	Losses on foreign currency transactions financial expense	120,414,118
	Losses on disposition of receivables financial expense	846,929,303
	Losses on transaction of derivative financial instruments financial expense	2,385,249,760
	Losses on valuation of derivative financial instruments financial expense	8,152,894,902

Quarter (or Half-Year) of Last Fiscal Year

(Unit : KRW)

		Disclosed Amount
Finance income		6,224,945,355
Finance income	Interest income	4,043,447,893
	Dividend Income, finance income	90,900,000
	Gains on foreign currency transactions financial income	229,292,086
	Gains on foreign exchange translations financial income	167,923,493
	Gains on transaction of derivative financial instruments financial income	1,681,002,484
	Gains on valuation of derivative financial instruments financial income	12,379,399
Finance costs		5,396,866,891
Finance costs	Interest expense	782,526,132
	Losses on foreign currency transactions financial expense	231,096,908
	Losses on disposition of receivables financial expense	2,329,515,922
	Losses on transaction of derivative financial instruments financial expense	12,458,183
	Losses on valuation of derivative financial instruments financial expense	2,041,269,746

22. Other income and expense

Other Income And Expenses

Current Fiscal Year (Quarter)

(Unit : KRW)

		Disclosed Amount
Non-operating Income		14,619,041,362

Non-operating Income	Foreign exchange gain	3,987,238,726
	Gain on foreign exchange translations	10,611,353,781
	Gains on disposals of property, plant and equipment	3,832,439
	Miscellaneous Income	16,616,416
Non-operating expense		6,293,275,483
Non-operating expense	Foreign exchange loss	1,861,279,984
	Loss on foreign exchange translations	3,623,777,398
	Losses on disposals of property, plant and equipment	365,106,208
	Impairment loss recognised in profit or loss, property, plant and equipment	0
	Losses on disposal of intangible assets	442,943,513
	Miscellaneous Losses	168,380

Quarter (or Half-Year) of Last Fiscal Year

(Unit : KRW)

		Disclosed Amount
Non-operating Income		6,026,314,624
Non-operating Income	Foreign exchange gain	3,106,289,383
	Gain on foreign exchange translations	2,665,897,116
	Gains on disposals of property, plant and equipment	247,974,238
	Miscellaneous Income	6,153,887
Non-operating expense		7,513,016,227
Non-operating expense	Foreign exchange loss	5,839,261,767
	Loss on foreign exchange translations	1,226,327,037
	Losses on disposals of property, plant and equipment	87,979,956
	Impairment loss recognised in profit or loss, property, plant and equipment	359,113,117
	Losses on disposal of intangible assets	273,668
	Miscellaneous Losses	60,682

23-1. Operating income

Disclosure Of Summary Of Revenue

Current Fiscal Year (Quarter)

(Unit : KRW)

		Disclosed Amount
Revenue		388,770,292,280
Revenue	Revenue from sale of goods product	382,501,774,726
	Other revenue	6,268,517,554
Cost of sales		272,420,140,245
Cost of sales	Cost of sales from sale of goods product	269,769,820,662
	Other cost of sales	2,650,319,583
Selling, general and administrative expense		96,422,906,329
Operating income(loss)		19,927,245,706

Quarter (or Half-Year) of Last Fiscal Year

(Unit : KRW)

		Disclosed Amount
Revenue		476,232,791,196
Revenue	Revenue from sale of goods product	476,116,494,105
	Other revenue	116,297,091
Cost of sales		313,855,296,470
Cost of sales	Cost of sales from sale of goods product	312,998,711,509
	Other cost of sales	856,584,961
Selling, general and administrative expense		103,443,989,484
Operating income(loss)		58,933,505,242

23-2. Operating income - Selling, general and administrative expense

Selling, General And Administrative Expense

Current Fiscal Year (Quarter)

(Unit : KRW)

		Disclosed Amount
Selling general and administrative expense		96,422,906,329
Selling general and administrative expense	SalariesWages And Bonus Selling General Administrative Expenses	15,893,059,726
	Provision for severance indemnities, selling and general administrative expenses	1,318,601,743
	Employee benefits, selling and general	3,271,852,650

	administrative expenses	
	Travel expenses, selling and general administrative expenses	361,610,017
	Rental expenses, selling and general administrative expenses	149,932,204
	Commissions, selling and general administrative expenses	13,227,963,303
	Depreciation expense, selling and general administrative expenses	3,750,914,371
	Amortisation expense, selling and general administrative expenses	2,031,099,598
	Product warranty expenses recovery, selling and general administrative expenses	818,954,413
	Expenses of provisions for restoration, selling and general administrative expenses	(410,960,574)
	Ordinary development expense, selling and general administrative expenses	54,151,361,603
	Miscellaneous expenses	1,858,517,275

Quarter (or Half-Year) of Last Fiscal Year

(Unit : KRW)

		Disclosed Amount
	Selling general and administrative expense	103,443,989,484
Selling general and administrative expense	SalariesWages And Bonus Selling General Administrative Expenses	17,606,318,964
	Provision for severance indemnities, selling and general administrative expenses	1,499,605,364
	Employee benefits, selling and general administrative expenses	3,182,947,979
	Travel expenses, selling and general administrative expenses	504,836,106
	Rental expenses, selling and general administrative expenses	415,600,738
	Commissions, selling and general administrative expenses	18,232,179,131
	Depreciation expense, selling and general administrative expenses	3,682,485,274
	Amortisation expense, selling and general administrative expenses	1,934,402,384
	Product warranty expenses recovery, selling and general administrative	1,821,611,934

	expenses	
	Expenses of provisions for restoration, selling and general administrative expenses	(173,767,600)
	Ordinary development expense, selling and general administrative expenses	52,081,441,614
	Miscellaneous expenses	2,656,327,596

24. Employee benefits

Disclosure of defined benefit plans

Ending of Current Fiscal Year (Quarter)

(Unit : KRW)

	Disclosed Amount
Description of type of plan	당사는 종업원의 퇴직시 임금수준과 근속년수에 따라 정해지는 퇴직급여를 종업원에게 일시금으로 지급하고 있으며, 이는 확정급여제도로 분류됩니다. 동 퇴직급여제도는 법적 요건 충족시 종업원에게 중간정산을 허용하며, 중간정산 후의 퇴직금 산정을 위한 근속연수는 정산시점으로부터 새로이 기산됩니다.
Defined benefit obligation, at present value	69,769,656,357
Plan assets, at fair value	(75,721,839,820)
Net defined benefit liability (asset)	(5,952,183,463)

Ending of Last Fiscal Year

(Unit : KRW)

	Disclosed Amount
Description of type of plan	당사는 종업원의 퇴직시 임금수준과 근속년수에 따라 정해지는 퇴직급여를 종업원에게 일시금으로 지급하고 있으며, 이는 확정급여제도로 분류됩니다. 동 퇴직급여제도는 법적 요건 충족시 종업원에게 중간정산을 허용하며, 중간정산 후의 퇴직금 산정을 위한 근속연수는 정산시점으로부터 새로이 기산됩니다.
Defined benefit obligation, at present value	72,589,588,535
Plan assets, at fair value	(80,911,769,529)
Net defined benefit liability (asset)	(8,322,180,994)

Disclosure of net defined benefit liability (asset)

Current Fiscal Year (Quarter)

(Unit : KRW)

	Present value of defined benefit obligation	Plan assets	Total of Net defined benefit liability (asset)

Net defined benefit liability (asset) at beginning of period	72,589,588,535	(80,911,769,529)	(8,322,180,994)
Increase in net defined benefit liability (asset) resulting from current service cost	2,522,641,288		2,522,641,288
Increase (decrease) in net defined benefit liability (asset) resulting from interest expense (income)	849,110,933	(949,769,328)	(100,658,395)
Changes in net defined benefit liability (asset) resulting from gain (loss) on remeasurement in other comprehensive income [abstract]			
Changes in net defined benefit liability (asset) resulting from gain (loss) on remeasurement in other comprehensive income [abstract]	Decrease (increase) in net defined benefit liability (asset) resulting from gain (loss) on remeasurement in other comprehensive income	248,186,280	248,186,280
Increase (decrease) in net defined benefit liability (asset) resulting from movement of employees	(223,708,990)		(223,708,990)
Increase (decrease) in net defined benefit liability (asset) resulting from payments from plan	(5,967,975,409)	5,865,466,140	(102,509,269)
Increase (decrease) in net defined benefit liability (asset) resulting from administration costs not reflected in return on plan assets		26,046,617	26,046,617
Net defined benefit liability (asset) at end of period	69,769,656,357	(75,721,839,820)	(5,952,183,463)

Quarter (or Half-Year) of Last Fiscal Year

(Unit : KRW)

	Present value of defined benefit obligation	Plan assets	Total of Net defined benefit liability (asset)
Net defined benefit liability (asset) at beginning of period	76,275,678,979	(82,070,802,814)	(5,795,123,835)
Increase in net defined benefit liability (asset) resulting from current service cost	2,741,015,531		2,741,015,531
Increase (decrease) in net defined benefit liability (asset) resulting from interest expense (income)	706,807,678	(762,409,136)	(55,601,458)
Changes in net defined benefit liability (asset) resulting from gain (loss) on remeasurement in other comprehensive income [abstract]			

Changes in net defined benefit liability (asset) resulting from gain (loss) on remeasurement in other comprehensive income [abstract]	Decrease (increase) in net defined benefit liability (asset) resulting from gain (loss) on remeasurement in other comprehensive income		7,141,799	7,141,799
Increase (decrease) in net defined benefit liability (asset) resulting from movement of employees		(28,459,330)		(28,459,330)
Increase (decrease) in net defined benefit liability (asset) resulting from payments from plan		(3,035,281,800)	3,005,521,293	(29,760,507)
Increase (decrease) in net defined benefit liability (asset) resulting from administration costs not reflected in return on plan assets			14,236,581	14,236,581
Net defined benefit liability (asset) at end of period		76,659,761,058	(79,806,312,277)	(3,146,551,219)

Disclosure Of Post employmentBenefit ExpenseDefined BenefitPlans

Current Fiscal Year (Quarter)

(Unit : KRW)

		Disclosed Amount
Post-employment benefit expense in profit or loss, defined benefit plans [abstract]		
Post-employment benefit expense in profit or loss, defined benefit plans [abstract]	Current service cost, defined benefit plans	2,522,641,288
	Interest expense (income), defined benefit plans Net	(100,658,395)
	Administration costs not reflected in return on plan assets, defined benefit plans	26,046,617
	Total post-employment benefit expense in profit or loss, defined benefit plans	2,448,029,510

Quarter (or Half-Year) of Last Fiscal Year

(Unit : KRW)

		Disclosed Amount
Post-employment benefit expense in profit or loss, defined benefit plans [abstract]		
Post-employment benefit	Current service cost, defined	2,741,015,531

expense in profit or loss, defined benefit plans [abstract]	benefit plans	
	Interest expense (income), defined benefit plans Net	(55,601,458)
	Administration costs not reflected in return on plan assets, defined benefit plans	14,236,581
	Total post-employment benefit expense in profit or loss, defined benefit plans	2,699,650,654

25. Income taxes

Reconciliation of accounting profit multiplied by applicable tax rates

Current Fiscal Year (Quarter)

	Disclosed Amount
Description of tax expense	법인세비용은 전체 회계연도에 대해서 예상되는 최선의 가중평균 연간법인세율의 추정에 기초하여 인식하였습니다.
Average effective tax rate	0.2040

Quarter (or Half-Year) of Last Fiscal Year

	Disclosed Amount
Description of tax expense	법인세비용은 전체 회계연도에 대해서 예상되는 최선의 가중평균 연간법인세율의 추정에 기초하여 인식하였습니다.
Average effective tax rate	0.2160

26. Cash flow statement

Cash flows from (used in) operating activities

Current Fiscal Year (Quarter)

(Unit : KRW)

		Disclosed Amount
Adjustments for reconcile profitloss abstract		
Adjustments for reconcile profitloss abstract	Adjustments for income tax expense	4,156,254,277
	Adjustments for depreciation expense	6,135,500,970
	Adjustments for reversals of inventories	(7,150,668,397)
	Adjustments for reversal of provisions for returns	20,338,791
	Adjustments for losses from inventory writeoff	7,892,408,682

	Adjustments for refunds provision	(29,480,409)
	Adjustments for gain on disposition of tangible assets	(3,832,439)
	Adjustments for losses on disposition of property plant and equipment	365,106,208
	Adjustments for losses on disposals of intangible assets	442,943,513
	Adjustments for impairment losses of property plant and equipment	0
	Adjustments for amortisation expense	2,730,208,558
	Adjustments for provision for severance indemnities	2,448,029,510
	Adjustments for gain on foreign exchange translations	(11,137,644,035)
	Adjustments for losses on foreign exchange translations	3,623,777,398
	Adjustments for dividend income	0
	Adjustments for interest income	(3,480,922,695)
	Adjustments for interest expense	631,857,782
	Adjustments for product warranty expenses	818,954,413
	Adjustments for expense of other provisions	(2,701,125,000)
	Adjustments for other long-term employee benefits	120,130,218
	Adjustments for losses on change in fair value of derivatives	8,152,894,902
	Adjustments for gains on change in fair value of derivatives	(63,839,931)
	Adjustments for reversal of provision for decommissioning, restoration, and rehabilitation costs	(410,960,574)
	Adjustments to reconcile profit (loss)	12,559,931,742
	Adjustments for assets liabilities of operating activities abstract	
Adjustments for assets liabilities of operating activities abstract	Adjustments for decrease (increase) in trade accounts receivable	(598,339,569)
	Adjustments for decrease (increase) in other operating receivables	(1,625,159,455)
	Adjustments for decrease (increase) in other assets	3,502,733,350
	Adjustments for decrease (increase) in other financial assets	(535,166,139)

	Adjustments for decrease (increase) in inventories	(8,435,292,696)
	Adjustments for increase (decrease) in trade accounts payable	88,721,241,221
	Adjustments for increase (decrease) in other liabilities	(1,216,802,571)
	Adjustments for increase (decrease) in other operating payables	(8,917,702,388)
	Adjustments for increase (decrease) in non-current provisions for employee benefits	(126,600,000)
	Adjustments for increase (decrease) in employee benefit liabilities	(326,218,259)
	Adjustments for increase (decrease) in other financial liabilities	(307,256,603)
	Adjustments for assets and liabilities of operating activities	70,135,436,891

Quarter (or Half-Year) of Last Fiscal Year

(Unit : KRW)

		Disclosed Amount
Adjustments for reconcile profit/loss abstract		
Adjustments for reconcile profit/loss abstract	Adjustments for income tax expense	12,570,929,364
	Adjustments for depreciation expense	5,878,112,030
	Adjustments for reversals of inventories	(6,235,661,635)
	Adjustments for reversal of provisions for returns	27,585,920
	Adjustments for losses from inventory writeoff	4,832,740,066
	Adjustments for refunds provision	(40,699,872)
	Adjustments for gain on disposition of tangible assets	(247,974,238)
	Adjustments for losses on disposition of property plant and equipment	87,979,956
	Adjustments for losses on disposals of intangible assets	273,668
	Adjustments for impairment losses of property plant and equipment	359,113,117
	Adjustments for amortisation expense	2,550,018,566
	Adjustments for provision for severance indemnities	2,699,650,654
	Adjustments for gain on foreign	(2,833,820,609)

	exchange translations	
	Adjustments for losses on foreign exchange translations	1,226,327,037
	Adjustments for dividend income	(90,900,000)
	Adjustments for interest income	(4,043,447,893)
	Adjustments for interest expense	782,526,132
	Adjustments for product warranty expenses	1,821,611,934
	Adjustments for expense of other provisions	0
	Adjustments for other long-term employee benefits	106,526,139
	Adjustments for losses on change in fair value of derivatives	2,041,269,746
	Adjustments for gains on change in fair value of derivatives	(12,379,399)
	Adjustments for reversal of provision for decommissioning, restoration, and rehabilitation costs	(173,767,600)
	Adjustments to reconcile profit (loss)	21,306,013,083
Adjustments for assets liabilities of operating activities abstract		
Adjustments for assets liabilities of operating activities abstract	Adjustments for decrease (increase) in trade accounts receivable	11,605,461,556
	Adjustments for decrease (increase) in other operating receivables	175,453,656
	Adjustments for decrease (increase) in other assets	(381,727,530)
	Adjustments for decrease (increase) in other financial assets	0
	Adjustments for decrease (increase) in inventories	10,444,906,874
	Adjustments for increase (decrease) in trade accounts payable	90,503,945,703
	Adjustments for increase (decrease) in other liabilities	(8,911,069,848)
	Adjustments for increase (decrease) in other operating payables	(28,875,667,424)
	Adjustments for increase (decrease) in non-current provisions for employee benefits	(117,800,000)
	Adjustments for increase (decrease) in employee benefit liabilities	(58,219,837)

	Adjustments for increase (decrease) in other financial liabilities	(13,364,531,167)
	Adjustments for assets and liabilities of operating activities	61,020,751,983

Disclose of significant noncash transaction

Current Fiscal Year (Quarter)

(Unit : KRW)

	Disclosed Amount
Transfer from construction in progress, progress, property, plant and equipment	3,024,661,921
Transfer from construction in progress, intangible assets	1,242,442,492
Increase(decrease) in accounts payable other relating to the acquisition of property and equipment and intangible assets	(2,168,273,003)
Increase(decrease) in accounts receivables other relating to the sale of property and equipment	0
Increase in right of use assets due to restoration obligation	353,450,282
Recognition of right of use assets arising from lease agreements	6,641,965,096
Reclassification of lease liabilities between current and non current	2,993,871,202
Reclassification of loans and receivables between current and noncurrent	115,965,882

Quarter (or Half-Year) of Last Fiscal Year

(Unit : KRW)

	Disclosed Amount
Transfer from construction in progress, progress, property, plant and equipment	5,646,742,175
Transfer from construction in progress, intangible assets	1,840,023,941
Increase(decrease) in accounts payable other relating to the acquisition of property and equipment and intangible assets	(2,942,782,196)
Increase(decrease) in accounts receivables other relating to the sale of property and equipment	197,500,000
Increase in right of use assets due to restoration obligation	0
Recognition of right of use assets arising from lease agreements	9,679,748,364

Reclassification of lease liabilities between current and non current	1,225,111,157
Reclassification of loans and receivables between current and noncurrent	195,029,543

Disclosure of reconciliation of liabilities arising from financing activities

Current Fiscal Year (Quarter)

(Unit : KRW)

	Dividend payables	Lease liabilities	Total of Liabilities arising from financing activities
Liabilities arising from financing activities at beginning of period	188,849	29,752,496,440	29,752,685,289
Increase (decrease) through financing cash flows, liabilities arising from financing activities	0	(2,071,095,908)	(2,071,095,908)
Increase (decrease) through other changes, liabilities arising from financing activities	24,396,450,000	6,570,051,806	30,966,501,806
Liabilities arising from financing activities at end of period	24,396,638,849	34,251,452,338	58,648,091,187

Quarter (or Half-Year) of Last Fiscal Year

(Unit : KRW)

	Dividend payables	Lease liabilities	Total of Liabilities arising from financing activities
Liabilities arising from financing activities at beginning of period	80,315	33,989,501,242	33,989,581,557
Increase (decrease) through financing cash flows, liabilities arising from financing activities	0	(2,122,891,025)	(2,122,891,025)

Increase (decrease) through other changes, liabilities arising from financing activities	39,034,320,000	6,155,486,128	45,189,806,128
Liabilities arising from financing activities at end of period	39,034,400,315	38,022,096,345	77,056,496,660

27. Restricted financial assets

Restricted financial assets

Ending of Current Fiscal Year (Quarter)

(Unit : KRW)

	Financial assets, class
	Financial assets at amortised cost, class
	Other receivables
Restricted financial assets	2,000,000
Explanation of restricted financial assets	당좌개설보증금

Ending of Last Fiscal Year

(Unit : KRW)

	Financial assets, class
	Financial assets at amortised cost, class
	Other receivables
Restricted financial assets	2,000,000
Explanation of restricted financial assets	당좌개설보증금

28. Related party

당분기말과 전기말 현재 당사의 특수관계자의 내역

특수관계 구분	당분기말	전기말
종속기업	LX Semicon U.S.A., Inc	LX Semicon U.S.A., Inc
	LX Semicon China Co., Ltd.	LX Semicon China Co., Ltd.
	LX Semicon Japan Co., Ltd.	LX Semicon Japan Co., Ltd.
	LX Semicon Taiwan Co., Ltd.	LX Semicon Taiwan Co., Ltd.
관계기업 및 공동기업	어드밴스드파워디바이스테크놀로지 주식회사	어드밴스드파워디바이스테크놀로지 주식회사
	FJ Composite Materials Co.,Ltd	FJ Composite Materials Co.,Ltd
	(주)텔레칩스	(주)텔레칩스
	엘엑스벤처스신기술사업투자조합 1호	엘엑스벤처스신기술사업투자조합 1호
당사에 유의적인 영향을 행사하는 회사	스타트업 코리아 LX-BSK 오픈이노베이션 투자조합	스타트업 코리아 LX-BSK 오픈이노베이션 투자조합
	(주)LX홀딩스	(주)LX홀딩스
기타	(주)LX홀딩스의 공동기업	(주)LX홀딩스의 공동기업

	대규모기업집단 계열회사	대규모기업집단 계열회사
--	--------------	--------------

Disclosure of transactions between related parties

Current Fiscal Year (Quarter)

(Unit : KRW)

Entity's total for related parties												
Related parties												
	Subsidiaries				Associates and Joint ventures where entity is venture		Entities with joint control or significant influence over entity	Large business group				
	LX Semicon U.S.A., Inc	LX Semicon China Co., Ltd.	LX Semicon Japan Co., Ltd.	LX Semicon Taiwan Co., Ltd.	FJ composite materials member	Telechipsemi Member	LX holdings member	LX pantos co ltd member	LX MDI co ltd member	LX hausys co ltd member	BSG PARTNERS Co., Ltd.	
Purchases of goods, related party transactions	1,184,434,353	4,468,413,544	1,560,855,027	285,930,662	0		770,055,000	1,302,927,116	246,633,460	0	470,619,988	
Revenue from sale of goods, related party transactions	9,805,942		8,063,981	8,063,995								
Dividend income RelatedParty Transactions							0					

Quarter (or Half-Year) of Last Fiscal Year

(Unit : KRW)

Entity's total for related parties												
Related parties												
	Subsidiaries				Associates and Joint ventures where entity is venture		Entities with joint control or significant influence over entity	Large business group				
	LX Semicon U.S.A., Inc	LX Semicon China Co., Ltd.	LX Semicon Japan Co., Ltd.	LX Semicon Taiwan Co., Ltd.	FJ composite materials member	Telechipsemi Member	LX holdings member	LX pantos co ltd member	LX MDI co ltd member	LX hausys co ltd member	BSG PARTNERS Co., Ltd.	
Purchases of goods, related party transactions	1,219,368,304	4,544,887,579	2,322,659,188	409,011,730	4,304,160		947,615,000	992,339,544	221,204,060	40,498,577	0	
Revenue from sale of goods, related party transactions	9,702,001		9,145,486	8,032,509								

Explanation of details of guarantees given or received of outstanding balances for related party transaction												당사가 특수관계자를 위하여 제공하거나 특수관계자로부터 제공받고 있는 담보 및 보증 내역은 없습니다.
--	--	--	--	--	--	--	--	--	--	--	--	---

Disclosure of financial transactions between related parties

Current Fiscal Year (Quarter)

(Unit : KRW)

	Disclosed Amount
Description of financial transactions between related parties	특수관계자와의 자금거래내역은 없습니다.

Quarter (or Half-Year) of Last Fiscal Year

(Unit : KRW)

	Disclosed Amount
Description of financial transactions between related parties	특수관계자와의 자금거래내역은 없습니다.

Disclosure of compensation for key management personnel

Current Fiscal Year (Quarter)

(Unit : KRW)

	Disclosed Amount
Key management personnel compensation, short-term employee benefits	3,156,472,104
Key management personnel compensation, post-employment benefits	361,015,995
Key management personnel compensation	3,517,488,099
Description of nature of related party relationship	당사의 주요 경영진에는 회사 활동의 계획·운영·통제에 대한 중요한 권한과 책임을 가진 이사가 포함되어 있습니다.

Quarter (or Half-Year) of Last Fiscal Year

(Unit : KRW)

	Disclosed Amount
Key management personnel compensation, short-term employee benefits	3,239,636,344
Key management personnel compensation, post-employment benefits	366,426,613
Key management personnel compensation	3,606,062,957

Description of nature of related party relationship	당사의 주요 경영진에는 회사 활동의 계획·운영·통제에 대한 중요한 권한과 책임을 가진 이사가 포함되어 있습니다.
---	--

Disclosure of capital commitments to related parties

	Capital commitments
Description of commitments	당사는 특수관계자에 대한 출자약정을 체결하고 있습니다. 해당 약정에 따라 당사는 향후 추가로 출자할 의무가 있습니다(주석 29 참조).

29. Contingent liabilities, contingent asset and commitments

Disclosure of contingent liabilities for guarantees non-PF

(Unit : million, KRW)

	Types of payment guarantees
	Received payment guarantee
	Counterparties
	Seoul guarantee insurance member
Provision of guarantees by (to) entity (non PF)	460

Disclosure of commitments

(Unit : KRW)

	Types of commitments													Total of Types of commitments
	Purchase Foreign Currency Commitment			Loan commitments				Currency forward		Factoring of receivables				
	Counterparties													
	Shinhan bank member	Nonghyup bank member	Mizuhobank member	Koreaexim bank member	MUFGbank member	Hanabank member	Suhyupbank member	Shinhan bank member	MUFGbank member	Koreaexim bank member	MUFGbank member	BNP member	INGbank member	
Gross loan commitments				200,000,000.00	150,000,000.00	100,000,000.00	30,000,000.00							
Commitments amount	0	0	0					0	0	0	100,000,000.00	0	0	
Commitments amount USD	16,000,000	15,000,000	60,000,000	0	0	0	0	10,000,000	20,000,000	333,000,000	60,000,000	130,000,000	95,000,000	
Description of terms and conditions of financial assets pledged as collateral for liabilities or contingent liabilities														당분기말 현재 당사는 금융자산 등에 대한 담보제공 내역이 없습니다.

Disclosure of Legal Proceedings Contingent Liability

	Legal proceedings contingent liability
Description of nature of obligation, contingent liabilities	당분기말 현재 당사가 소송 당사자로 되거나 당사의 재산을 대상으로 소송이 제기된 경우로서 당사의 영업에 중대한 영향을 미칠 가능성이 있는 소송사건은 없습니다.

Disclosure of capital commitments

(Unit : KRW)

	LX ventures new technology business investment association no1	Startup Korea LX-BSK Open Innovation Investment Association
Contractual capital commitments	7,000,000,000	14,500,000,000
Equity contributions in cash	4,900,000,000	2,900,000,000
Outstanding commitments	2,100,000,000	11,600,000,000
Description of commitments	잔여금액은 향후 집행조합원의 출자이행요청에 따라 추가 납입 예정이나, 현재 시점에 그 납입 시기를 예상할 수 없습니다.	잔여금액은 향후 집행조합원의 출자이행요청에 따라 추가 납입 예정이나, 현재 시점에 그 납입 시기를 예상할 수 없습니다.

Disclosure of significant arrangements related to acquisition of shares

(Unit : KRW)

	Types of commitments	
	Equity commitment agreement	
	Call Option	Put Option

Description of commitments	주식회사 뉴라텍(이하, "대상회사")의 최대주주 또는 최대주주가 지정하는 제3자는 협의된 계약 체결 후부터 2027년 12월 31일 또는 상장 예비심사청구서 신청 제출일로부터 30일 이전일 중 먼저 도래하는 날까지 당사가 보유한 대상회사 주식 중 90만주를 주당 5,000원에 매도할 것을 청구할 권리를 가지고 있습니다.	당사는 대상회사와의 협의된 계약이 기한내에 체결되지 않을 경우 당사가 보유한 대상회사 주식 전부 또는 일부를 주당 4,040원에 매수할 것을 청구할 수 있는 권리가 있으며, 체결된 계약의 계약상 의무를 이행하지 않아 계약이 해제 또는 해지된 경우, 대상회사 또는 최대주주에게 당사가 보유한 대상회사 주식 전부 또는 일부를 주당 5,000원에 매수할 것을 청구할 수 있는 권리를 가지고 있습니다.
Exercise price, call option	5,000	
Number of shares, call option	900,000	
Exercise price upon default, put option		4,040
Exercise price upon termination, put option		5,000

6. Matters related to dividends

배당에 관한 사항은 기업공시서식 작성기준에 따라 분기보고서에 기재하지 않습니다.(사업보고서에 기재 예정)

7. Matters related to financing through issuance of securities

7-1. Performance of financing through securities issuance

[Matters related to the issuance, etc. of equity securities]

가. 지분증권의 발행 등에 관한 사항

지분증권의 발행 등에 관한 사항은 기업공시서식 작성기준에 따라 분기보고서에 기재하지 않습니다.(사업보고서에 기재 예정)

나. 채무증권의 발행 등에 관한 사항

[Matters related to issuance of debt securities, etc.]

(1) 채무증권 발행실적

Debt securities issuance performance

(Record date:

2026.03.31)

(Unit: KRW, %)

Issuing	Securities	Method of	Issue date	Total face	Interest	Rating	Maturity date	Redemptio	Underwriter
---------	------------	-----------	------------	------------	----------	--------	---------------	-----------	-------------

company	type	issuance		(or electronically registered value (KRW))	rate	(assessment institution)		in status	
-	-	-	-	-	-	-	-	-	-
Total	-	-	-	-	-	-	-	-	-

(2) 기업어음증권 미상환 잔액

Outstanding balance of commercial paper

(Record date: 2026.03.31) (Unit: KRW)

Remainder to maturity		10 days or less	10 to 30 days	30 to 90 days	90 to 180 days	180 days to 1 year	1 to 2 years	Over two years and up to three years	Over three years	Total
Outstanding balance	Public offering	-	-	-	-	-	-	-	-	-
	Private placement	-	-	-	-	-	-	-	-	-
	Total	-	-	-	-	-	-	-	-	-

(3) 단기사채 미상환 잔액

Outstanding balance of short-term bonds

(Record date: 2026.03.31) (Unit: KRW)

Remainder to maturity		10 days or less	10 to 30 days	30 to 90 days	90 to 180 days	180 days to 1 year	Total	Issuance limit	Remaining limit
Outstanding balance	Public offering	-	-	-	-	-	-	-	-
	Private placement	-	-	-	-	-	-	-	-
	Total	-	-	-	-	-	-	-	-

(4) 회사채 미상환 잔액

Outstanding balance of corporate bonds

(Record date: 2026.03.31) (Unit: KRW)

Remainder to maturity		1 year or less	1 to 2 years	Over two years and up to three years	Over three years and up to four years	4 to 5 years	Over five years and up to 10 years	Over 10 years	Total
Outstanding	Public	-	-	-	-	-	-	-	-

ing balance	offering								
	Private placeme nt	-	-	-	-	-	-	-	-
	Total	-	-	-	-	-	-	-	-

(5) 신종자본증권 미상환 잔액

Outstanding balance of hybrid securities

(Record
date:

2026.03.31)

(Unit: KRW)

Remainder to maturity		1 year or less	1 to 5 years	Over five years and up to 10 years	10 to 15 years	15 to 20 years	Over 20 years and up to 30 years	Over 30 years	Total
Outstand ing balance	Public offering	-	-	-	-	-	-	-	-
	Private placeme nt	-	-	-	-	-	-	-	-
	Total	-	-	-	-	-	-	-	-

(6) 조건부자본증권 미상환 잔액

Outstanding balance of contingent capital securities

(Record
date:

2026.03.31)

(Unit: KRW)

Remainder to maturity		1 year or less	1 to 2 years	Over two years and up to three years	Over three years and up to four years	4 to 5 years	Over five years and up to 10 years	10 to 20 years	Over 20 years and up to 30 years	Over 30 years	Total
Outstan ding balance	Public offering	-	-	-	-	-	-	-	-	-	-
	Private placeme nt	-	-	-	-	-	-	-	-	-	-
	Total	-	-	-	-	-	-	-	-	-	-

7-2. Performance of fund utilization from securities issuance

공시서류작성대상기간 중 증권발행을 통해 자금을 조달한 실적이 없으므로 해당사항 없습니다.

8. Other financial matters

가. 재무제표 재작성 등 유의사항

(1) (연결)재무제표를 재작성한 경우 재작성사유, 내용 및 (연결)재무제표에 미치는 영향

보고서 작성기준일 현재 해당사항 없습니다.

(2) 합병, 분할, 자산양수도, 영업양수도

보고서 작성기준일 현재 해당사항 없습니다.

(3) 자산유동화와 관련한 자산매각의 회계처리 및 우발채무 등에 관한 사항

보고서 작성기준일 현재 해당사항 없습니다.

(4) 기타 재무제표 이용에 유의하여야 할 사항

보고서 작성기준일 현재 감사보고서상 강조사항 및 핵심감사사항, 계속기업관련 중요한 불확실성 관련 사항이 있는 경우가 없습니다.

나. 대손충당금 설정현황

(1) 계정과목별 대손충당금 설정내용

[기준일 : 2026년 03월 31일]

(단위 : 백만원, %)

구분	계정과목	채권금액	대손충당금	대손충당금 설정률
제28기 1분기	매출채권	365,919	-	0.0
	기타채권	8,646	-	0.0
	비유동기타채권	7,880	-	0.0
	합계	382,445	-	0.0
제27기	매출채권	354,753	-	0.0
	기타채권	5,843	-	0.0
	비유동기타채권	8,091	-	0.0
	합계	368,687	-	0.0
제26기	매출채권	448,799	-	0.0
	기타채권	5,316	-	0.0
	비유동기타채권	9,483	-	0.0
	합계	463,598	-	0.0

주) 당사의 연결대상 종속회사는 대손충당금 설정내역이 없습니다.

(2) 대손충당금 변동현황

매출채권에 대한 대손충당금의 기중 변동내역은 다음과 같습니다.

[기준일 : 2026년 03월 31일]

(단위 : 백만원)

구분	제28기 1분기	제27기	제26기
1. 기초대손충당금 잔액합계	-	-	-
2. 순대손처리액(①+②±③)	-	-	-
① 대손처리액(상각채권액)	-	-	-
② 상각채권회수액	-	-	-
③ 기타증감액	-	-	-
3. 대손상각비 계상(환입)액	-	-	-
4. 기말 대손충당금 잔액 합계	-	-	-

주) 당사의 연결대상 종속회사는 대손충당금 변동내역이 없습니다.

(3) 매출채권 관련 대손충당금 설정방침

매출채권 등의 잔액에 대하여 개별적 분석 방법과 연령분석을 병행하여 대손 추정된 금액을 대손충당금으로 설정하고 있습니다.

- 연체 현황을 검토하여 기대신용손실이 발생 가능한 채권은 100% 대손 설정하였습니다.
- 과거 3개년 평균기대신용손실을 근거로 대손경험률을 산정하여 설정하였습니다.

(4) 당분기말 현재 경과기간별 매출채권 잔액 현황

[기준일 : 2026년 03월 31일]

(단위 : 백만원)

구분	채권 발생 경과 기간		합계
	6개월 이내	6개월 초과	
매출채권	365,919	-	365,919
합계	365,919	-	365,919
구성비율(%)	100.00	-	100.00

다. 재고자산 현황 등

(1) 재고자산의 사업부문별 보유현황

[기준일 : 2026년 03월 31일]

(단위 : 백만원)

사업부문	계정과목	제28기 1분기	제27기	제26기	비고
시스템반도체	제품	91,866	95,982	69,071	-
	상품	0	0	0	-
	재공품	109,108	97,319	142,369	-
합 계		200,974	193,301	211,440	-
총자산대비 재고자산 구성비율(%) [재고자산합계÷기말자산총계×100]		13.4	13.8	14.1	-
재고자산회전율(회수) [매출원가÷{(기초재고+기말재고)÷2}]		5.5	5.5	4.6	-

주) 당사는 시스템반도체 단일 사업부문으로 구성되어 있기 때문에, 재고자산을 사업부문별 로 구분하여 기재하지 않았습니다.

(2) 재고자산의 실사내용

① 실사 일자

6월말 및 12월말 기준으로 매년 2회 재고자산 실사를 실시하고 있습니다.
2025년(제27기) 재고자산 실사일자는 다음과 같습니다.

- 상반기 재고자산 실사일자: 2025년 6월 26일
- 하반기 재고자산 실사일자: 2025년 12월 23일, 30일

② 실사 방법

전수조사 실시를 기본으로 하며, 일부 중요성이 작은 품목의 경우 Sample 조사를 실시하고 있습니다.

외부감사인은 재고실사를 입회하여, 표본을 추출하여 재고자산의 실재성을 확인합니다.

③ 장기체화재고 등 현황

재고자산의 진부화 평가로 인한 손실을 판단하고 있으며, 2026년 3월 31일 기준 재고자산에 대한 평가내역은 다음과 같습니다.

[기준일 : 2026년 03월 31일]

(단위 : 백만원)

계정과목	취득원가	보유금액	평가충당금	당분기말 잔액
재고자산	237,752	237,752	(36,778)	200,974

④ 재고자산 담보제공여부

공시대상 기간 중 해당사항이 없습니다.

라. 수주계약 현황

보고서 작성기준일 현재 계약수익금액이 직전 사업연도 재무제표상 매출액의 5% 이상인 계약이 없습니다.

마. 공정가치평가 내역

공정가치 서열체계를 포함한 금융자산과 금융부채의 장부금액과 공정가치는 다음과 같습니다.

(단위: 원)				
구분	당분기말		전기말	
	장부금액	공정가치	장부금액	공정가치
금융자산:				
당기손익-공정가치 측정 항목				
기타금융자산	6,000,000,000	6,000,000,000	6,000,000,000	6,000,000,000
기타포괄손익-공정가치 측정 항목				
매출채권	341,098,579,739	(*2)	321,441,656,010	(*2)
상각후원가 측정 항목				
현금및현금성자산	261,845,789,861	(*2)	178,168,748,471	(*2)
단기금융상품	280,460,993,218	(*2)	270,433,128,712	(*2)
매출채권	24,820,756,173	(*2)	33,310,849,811	(*2)
기타채권	16,525,762,052	(*2)	13,934,566,216	(*2)
소 계	583,653,301,304		495,847,293,210	
위험회피목적파생상품				
기타금융자산	41,446,500	41,446,500	2,460,241,051	2,460,241,051
합 계	930,793,327,543		825,749,190,271	
금융부채:				
상각후원가 측정 항목				
매입채무	204,941,516,619	(*2)	114,089,548,225	(*2)
기타채무(*1)	77,572,560,488	(*2)	56,924,019,741	(*2)
소 계	282,514,077,107		171,013,567,966	
위험회피목적파생상품				
기타금융부채	6,646,681,842	6,646,681,842	1,818,844,164	1,818,844,164
기타				
리스부채	38,042,905,747	(*3)	32,484,471,464	(*3)
합 계	327,203,664,696		205,316,883,594	

- (*1) 금융부채에 포함되지 않는 종업원 관련 채무 등은 제외되어 있습니다.
- (*2) 장부금액이 공정가치의 합리적인 근사치이므로 공정가치 서열체계 및 측정방법 등 공시에서 제외하였습니다.
- (*3) 리스부채는 기업회계기준서 제1107호 '금융상품:공시'에 따라 공정가치 공시에서 제외하였습니다.

IV. Director's Management Assessment and Analysis Opinion

1. Forward-Looking Statements

예측정보에 대한 주의사항은 기업공시서식 작성기준에 따라 분기보고서에 기재하지 않습니다.(사업보고서에 기재 예정)

2. Overview

개요는 기업공시서식 작성기준에 따라 분기보고서에 기재하지 않습니다.(사업보고서에 기재 예정)

3. Financial Condition and Results of Operations

채무상태 및 영업실적은 기업공시서식 작성기준에 따라 분기보고서에 기재하지 않습니다.(사업보고서에 기재 예정)

4. Liquidity, Capital Resources and Expenditures

유동성 및 자금조달과 지출은 기업공시서식 작성기준에 따라 분기보고서에 기재하지 않습니다.(사업보고서에 기재 예정)

5. Off-Balance Sheet Arrangements

부외거래는 기업공시서식 작성기준에 따라 분기보고서에 기재하지 않습니다.(사업보고서에 기재 예정)

6. Other Matters Material to Investment Decisions

그 밖에 투자의사결정에 필요한 사항은 기업공시서식 작성기준에 따라 분기보고서에 기재하지 않습니다.(사업보고서에 기재 예정)

V. Accounting Auditor's Audit Opinion, etc.

1. Matters related to external audit

가. 회계감사인의 명칭 및 감사의견

사업연도	구분	감사인	감사의견	의견변형사유	계속기업 관련 중요한 불확실성	강조사항	핵심감사사항
제28기 1분기 (당기)	감사보고서	삼일회계법인	-	해당사항 없음	해당사항 없음	해당사항 없음	-
	연결감사 보고서	삼일회계법인	-	해당사항 없음	해당사항 없음	해당사항 없음	-
제27기 (전기)	감사보고서	삼일회계법인	적정의견	해당사항 없음	해당사항 없음	해당사항 없음	재고자산 평가
	연결감사 보고서	삼일회계법인	적정의견	해당사항 없음	해당사항 없음	해당사항 없음	재고자산 평가
제26기 (전전기)	감사보고서	삼일회계법인	적정의견	해당사항 없음	해당사항 없음	해당사항 없음	재고자산 평가
	연결감사 보고서	삼일회계법인	적정의견	해당사항 없음	해당사항 없음	해당사항 없음	재고자산 평가

나. 감사용역 체결현황

(단위 : 백만원, 시간)

사업연도	감사인	내 용	감사계약내역		실제수행내역	
			보수	시간	보수	시간
제28기 1분기 (당기)	삼일회계법인	분,반기 검토/ 별도 및 연결재무제표에 대한 감사 내부회계관리제도에 대한 감사	260	2,850	65	290
제27기 (전기)	삼일회계법인	분,반기 검토/ 별도 및 연결재무제표에 대한 감사 내부회계관리제도에 대한 감사	300	3,200	300	2,950
제26기 (전전기)	삼일회계법인	분,반기 검토/별도 및 연결재무제표에 대한 감사 내부회계관리제도에 대한 감사	300	3,200	300	3,040

다. 회계감사인과의 비감사용역 계약체결 현황

(단위 : 백만원)

사업연도	계약체결일	용역내용	용역수행기간	용역보수	비고
제28기 1분기 (당기)	2026.03	세무자문 용역	2026.02 ~ 2026.12	15	-
	2026.04	지속가능경영보고서 지원	2026.03 ~ 2026.09	93	-
	2026.05	정보보호공시 자문 용역	2026.05 ~ 2026.05	9	-
제27기 (전기)	2025.11	세무자문 용역	2025.11 ~ 2025.12	17	-
	2025.07	세무자문 용역	2025.08 ~ 2026.04	12	-
	2025.07	세무자문 용역	2025.07 ~ 2025.09	230	-
	2025.07	세무자문 용역	2025.08 ~ 2025.10	10	-
	2025.07	재무정보 검증에 대한 합의된 절차수행	2025.07 ~ 2025.07	0	-
제26기 (전전기)	2024.11	Application 이용 계약	2024.12 ~ 2027.12	15	-
	2024.11	세무자문 용역	2024.11 ~ 2024.12	20	-
	2024.08	세무자문 용역	2024.08 ~ 2025.03	12	-
	2024.06	재무정보 검증에 대한 합의된 절차수행	2024.06 ~ 2024.06	0	-
	2024.01	세무자문 용역	2024.01 ~ 2025.01	18	-

라. 회계감사인의 네트워크 회계법인과의 비감사용역 계약체결 현황

(단위 : 백만원)

사업연도	네트워크 회계법인명	계약체결일	용역내용	용역수행기간	용역보수	비고
제28기 1분기 (당기)	삼일퍼터블유씨솔루션(주)	월갱신(구독형)	정보서비스	2026.01 ~ 2026.12	5	-
	Price Waterhouse & Co LLP	2026.03	세무자문 용역	2026.03 ~ 2026.12	9	-
제27기(전기)	삼일퍼터블유씨솔루션(주)	월갱신(구독형)	정보서비스	2025.01 ~ 2025.12	5	-

마. 재무제표 중 이해관계자의 판단에 상당한 영향을 미칠 수 있는 사항에 대해 내부감사기구 회계감사인과 논의한 결과

구분	일자	참석자	방식	주요 논의 내용
1	2024.01.25	회사 : 감사위원회 위원 3인 감사인 : 업무수행이사	대면	감사에서의 유의적 발견사항, 기말감사 진행 경과 보고
2	2024.03.11	회사 : 감사위원회 위원 3인 감사인 : 업무수행이사	서면	기말감사 종결 보고, 후속사건 보고
3	2024.04.22	회사 : 감사위원회 위원 3인 감사인 : 업무수행이사	대면	연간 감사계획 및 분기 검토 진행상황 보고
4	2024.07.25	회사 : 감사위원회 위원 3인 감사인 : 업무수행이사	대면	연간 감사계획 및 반기 검토 진행상황 보고
5	2024.11.12	회사 : 감사위원회 위원 3인 감사인 : 업무수행이사	대면	연간 감사계획 및 분기 검토 진행상황 보고
6	2025.01.22	회사 : 감사위원회 위원 3인 감사인 : 업무수행이사	대면	감사에서의 유의적 발견사항, 기말감사 진행 경과 보고

7	2025.03.10	회사 : 감사위원회 위원 3인 감사인 : 업무수행이사	서면	기말감사 종결 보고
8	2025.04.25	회사 : 감사위원회 위원 3인 감사인 : 업무수행이사	대면	연간 감사계획 및 분기 검토 진행상황 보고
9	2025.07.24	회사 : 감사위원회 위원 3인 감사인 : 업무수행이사	대면	연간 감사계획 및 반기 검토 진행상황 보고
10	2025.11.04	회사 : 감사위원회 위원 3인 감사인 : 업무수행이사	대면	분기 검토 진행경과 및 연간 감사 진행 보고
11	2026.02.05	회사 : 감사위원회 위원 3인 감사인 : 업무수행이사	대면	감사에서의 유의적 발견사항, 기말감사 진행 경과 보고
12	2026.03.16	회사 : 감사위원회 위원 3인 감사인 : 업무수행이사	서면	기말감사 종결 보고
13	2026.04.30	회사 : 감사위원회 위원 3인 감사인 : 업무수행이사	대면	연간 감사계획 및 분기 검토 진행상황 보고

바. 종속회사 감사의견

공시대상 기간 중 해당사항이 없습니다.

사. 회계감사인의 변경

공시대상 기간 중 해당사항이 없습니다.

아. 전·당기 재무제표 불일치 세부정보 및 의견불일치 조정협의회의 주요 협의내용

공시대상 기간 중 해당사항이 없습니다.

2. Matters related to internal control

내부통제에 관한 사항은 기업공시서식 작성기준에 따라 분기보고서에 기재하지 않습니다.
(반기·사업보고서에 기재 예정)

VI. Matters Related to Corporate Bodies Including the Board of Directors, etc.

1. Matters related to the board of directors

이사회에 관한 사항은 기업공시서식 작성기준에 따라 분기보고서에 기재하지 않습니다.(반기·사업보고서에 기재 예정)

2. Matters related to the audit system

감사제도에 관한 사항은 기업공시서식 작성기준에 따라 분기보고서에 기재하지 않습니다.(반기·사업보고서에 기재 예정)

3. Matters related to general shareholders' meeting, etc.

가. 투표제도 현황

(Record date: 2026.03.31)

Types of voting system	Concentrated voting system	Paper voting system	Electronic voting system
Introduction status	Not Adopted	Not Introduced	Introduced
Implementation status	-	-	제25기('24년도) 정기주총 제26기('25년도) 정기주총 제27기('26년도) 정기주총

주1) 당사는 의결권대리행사권유제도를 실시하고 있으며, 위임방법에는 서면위임장을 직접 교부, 우편 또는 모사전송(FAX), 인터넷 홈페이지 등에 게시, 전자우편으로 전송하는 방법이 있습니다.

주2) 집중투표제에 대해 상법 382조의2에 의거 발행주식총수의 3%에 해당하는 주식을 소유한 주주가 집중투표의 방법으로 이사를 선임할 것을 요청할 수 있습니다. 당사는 서면투표제에 관한 사항을 정관에 정하고 있지 않으며, 이사회결의로 전자투표제를 시행할 수 있습니다. 2021년 1월 27일에 제1차 이사회결의로 전자투표제 시행에 대해 승인받았습니다.

나. 소수주주권의 행사

공시대상 기간 중 해당사항이 없습니다.

다. 경영권 경쟁

공시대상 기간 중 해당사항이 없습니다.

라. 의결권 현황

(Record date: 2026.03.31) (Unit: shares)

Category	Type of shares	Number of shares	Note
Total number of shares issued (A)	보통주	16,264,300	-
	우선주	-	-
Number of non-voting shares (B)	보통주	-	-
	우선주	-	-
Number of shares excluded from exercising voting rights under the articles of incorporation(C)	보통주	-	-
	우선주	-	-
Number of shares restricted from exercising voting rights by other laws (D)	보통주	-	-
	우선주	-	-
Number of shares with restored voting rights (E)	보통주	-	-
	우선주	-	-
Number of voting shares (F = A - B - C - D + E)	보통주	16,264,300	-
	우선주	-	-

마. 주식사무

구분	내용
정관상 신주인수권의 내용	<p>① 주주는 그가 소유한 주식의 수에 비례하여 신주의 배정을 받을 권리를 갖는다.</p> <p>② 회사는 제1항의 규정에도 불구하고 다음 각 호의 경우에는 주주 이외의 자에게 신주를 배정할 수 있다.</p> <ol style="list-style-type: none"> 1. 「자본시장과 금융투자업에 관한 법률」 제165조의6의 규정에 의하여 이사회 결의로 일반 공모증자 방식으로 신주를 발행하는 경우 2. 「상법」 제542조의3의 규정에 의한 주식매수선택권의 행사로 인하여 신주를 발행하는 경우 3. 발행하는 주식총수의 100분의 20 범위 내에서 우리사주조합원에게 주식을 우선 배정하는 경우 4. 상법 제418조 제2항의 규정에 따라 신기술의 도입, 재무구조 개선 등 회사의 경영상 목적을 달성하기 위하여 필요한 경우 5. 주권을 유가증권시장 또는 코스닥시장에 상장하기 위하여 신주를 모집하거나 인수인에게 인수하게 하는 경우 6. 회사가 경영상 필요로 외국인투자촉진법에 의한 외국인투자를 위하여 신주를 발행하는 경우 7. 발행주식 총수의 100분의 50을 초과하지 않는 범위 내에서 주식 예탁증서(DR)발행에 따라 신주를 발행하는 경우 <p>③ 신주인수권의 포기 또는 상실에 따른 주식과 신주배정에서 발생 한 단주에 대한 처리방법은 이사회 결의로 정한다.</p> <p>④ 제2항에 따라 주주의 자에게 신주를 배정하는 경우 상법 제416조 제1호, 제2호, 제2호의2, 제3호 및 제4호에서 정하는 사항을 그 납입기일의 2주 전까지 주주에게 통지 하거나 공고하여야 한다.</p>
결산일	12월 31일
정기주주총회 시기	매 사업연도 종료 후 3개월 이내
주권의 종류	1주권, 5주권, 10주권, 50주권, 100주권, 500주권, 1,000주권, 10,000주권 (8권종)
명의개서 대리인	한국예탁결제원 / 부산광역시 남구 문현금융로 40 부산국제금융센터(BIFC) / (Tel) 051-519-1500
공고방법	회사의 공고는 회사의 인터넷 홈페이지(https://www.lxsemicon.com)에 한다. 다만, 전산장애 또는 그 밖의 부득이한 사유로 회사의 인터넷 홈페이지에 공고할 수 없는 때에는 서울특별시 내에서 발행하는 일간 매일 경제신문에 한다.

바. 주주총회 의사록 요약

(1) 주주총회 주요 논의내용

주총일자	안건	주주제안 안건 여부	주요 논의내용	결의내용
제27기 정기주주총회 (2026.03.26)	<ol style="list-style-type: none"> 1. 제27기 연결재무제표 및 재무제표 승인의 건 2. 정관 변경 승인의 건 3. 이사 선임의 건 - 사내이사 이혁주 4. 감사위원회 위원이 되는 사외이사 선임의 건 - 사외이사 정성욱 5. 이사 보수 한도 승인의 건 	<p>해당사항 없음</p> <p>해당사항 없음</p> <p>해당사항 없음</p> <p>해당사항 없음</p> <p>해당사항 없음</p>	<p>재무제표 승인</p> <p>상법 개정관련 규정 정비</p> <p>등 대기이사 선임</p> <p>등기이사 선임</p> <p>보수한도 승인</p>	<p>가결</p> <p>가결</p> <p>가결</p> <p>가결</p> <p>가결</p>
제26기 정기주주총회 (2025.03.20)	<ol style="list-style-type: none"> 1. 제26기 연결재무제표 및 재무제표 승인의 건 2. 이사 선임의 건 - 사외이사 김범 3. 감사위원회 위원 선임의 건 - 감사위원 김범 4. 이사 보수 한도 승인의 건 	<p>해당사항 없음</p> <p>해당사항 없음</p> <p>해당사항 없음</p> <p>해당사항 없음</p>	<p>재무제표 승인</p> <p>등기이사 선임</p> <p>등기이사 선임</p> <p>보수한도 승인</p>	<p>가결</p> <p>가결</p> <p>가결</p> <p>가결</p>

제25기 정기주주총회 (2024.03.21)	1. 제25기 연결재무제표 및 재무제표 승인의 건	해당사항 없음	재무제표 승인	가결
	2. 정관 변경 승인의 건	해당사항 없음	배당절차 개선	가결
	3. 이사 선임의 건	해당사항 없음	등기이사 선임	가결
	3-1호 : 사내이사 이윤태 선임의 건	해당사항 없음	등기이사 선임	가결
	3-2호 : 기타비상무이사 노진서 선임의 건	해당사항 없음	등기이사 선임	가결
3-3호 : 사외이사 한상범 선임의 건	해당사항 없음	등기이사 선임	가결	
4. 감사위원회 위원이 되는 사외이사 선임의 건 - 사외이사 김남수	해당사항 없음	등기이사 선임	가결	
5. 이사 보수 한도 승인의 건	해당사항 없음	보수한도 승인	가결	

주) 상기 주주총회 진행과정에서 안건의 내용이 수정된 내역은 없습니다.

(2) 주주가 행사한 의결권에 대한 구체적인 사항

(단위 : 주)

주총일자	안건	결의 구분	가결 여부	의결권 있는 발행 주식 총수(A)	(A) 중 의결권 행사 주식수	찬성 주식수	찬성주 식 비율 (%)	반대 기권 등 주식수	반대 기권 등 주식 비 율 (%)
제27기 정기주주총회 (2026.03.26)	1. 제27기 연결재무제표 및 재무제표 승인의 건	보통결의	가결	16,264,300	9,734,824	9,396,143	96.5	338,681	3.5
	2. 정관 변경 승인의 건	특별결의	가결	16,264,300	9,734,824	8,389,046	86.2	1,345,778	13.8
	3. 이사 선임의 건 - 사내이사 이혁주	보통결의	가결	16,264,300	9,734,824	9,278,999	95.3	455,825	4.7
	4. 감사위원회 위원이 되는 사외이사 선임의 건 (*1) - 사외이사 정성욱	보통결의	가결	10,961,325	4,431,849	4,046,173	91.3	385,676	8.7
	5. 이사 보수 한도 승인의 건	보통결의	가결	16,264,300	9,734,824	9,537,655	98.0	197,169	2.0
제26기 정기주주총회 (2025.03.20)	1. 제26기 연결재무제표 및 재무제표 승인의 건	보통결의	가결	16,264,300	9,757,323	9,521,829	97.6	235,494	2.4
	2. 이사 선임의 건 - 사외이사 김범	보통결의	가결	16,264,300	9,757,323	9,715,602	99.6	41,721	0.4
	3. 감사위원회 위원 선임의 건 - 감사위원 김범 (*1)	보통결의	가결	10,786,43016	4,279,453	4,238,343	99.0	41,110	1.0
	4. 이사 보수 한도 승인의 건	보통결의	가결	16,264,300	9,757,323	8,636,546	88.5	1,120,777	11.5
제25기 정기주주총회 (2024.03.21)	1. 제25기 연결재무제표 및 재무제표 승인의 건	보통결의	가결	16,264,300	9,731,929	9,523,701	97.9	208,228	2.1
	2. 정관 변경 승인의 건	특별결의	가결	16,264,300	9,731,929	9,685,616	99.5	46,313	0.5
	3. 이사 선임의 건	보통결의	가결	16,264,300	9,731,929	8,440,200	86.7	1,291,729	13.3
	3-1호 : 사내이사 이윤태 선임의 건	보통결의	가결	16,264,300	9,731,929	7,643,974	78.5	2,087,955	21.5
	3-2호 : 기타비상무이사 노진서 선임의 건	보통결의	가결	16,264,300	9,731,929	8,365,174	86.0	1,366,755	14.0
3-3호 : 사외이사 한상범 선임의 건	보통결의	가결	16,264,300	9,731,929	8,365,174	86.0	1,366,755	14.0	
4. 감사위원회 위원이 되는 사외이사 선임의 건 (*1) - 사외이사 김남수	보통결의	가결	10,665,839	4,133,468	4,081,966	98.8	51,502	1.2	
5. 이사 보수 한도 승인의 건	보통결의	가결	16,264,300	9,731,929	8,474,417	87.1	1,257,512	12.9	

(*1) 「상법」 제542조의12에 따라 감사위원회 위원 선임 또는 해임할 때에는 3% 초과하는 주식에 관하여 의결권이 제한됩니다.

VII. Matters Related to Shareholders

주주에 관한 사항은 기업공시서식 작성기준에 따라 분기보고서에 기재하지 않습니다.(반기
· 사업보고서에 기재 예정)

VIII. Matters Related to Executives and Employees, etc.

1. Status of executives and employees, etc.

가. 임원의 현황

(Record

2026.03.31)

(Unit: shares)

date:

Name	Gender	Birth year and month	Position	Whether registered executive	Whether full-time	Responsibilities	Major career	Number of shares held		Relationship to the largest shareholder	Period of employment	Term expiration date
								Voting share	Non-voting share			
이윤태	Male	1960.07	사장	Executive Directors	Full-time	대표이사, 이사회위원장, 재무위원장, ESG위원	KAIST 전기공학(박사) 삼성전기㈜ 대표이사	3,500	-	계열회사(㈜LX세미콘) 등기임원	'23.11.08 ~현재	2027.03.20
이혁주	Male	1973.10	이사	Executive Directors	Full-time	전사 경영전반에 대한 업무	연세대학교 경영학(박사) LX세미콘㈜ 재경담당	-	-	계열회사(㈜LX세미콘) 등기임원	'19.01.01 ~ 현재	2029.03.25
노진서	Male	1968.09	이사	Other Non-Executive Directors	Part-time	전사 경영전반에 대한 업무	MIT(석사) LG전자㈜ 전략부문 부사장	-	-	최대주주(㈜LX홀딩스) 등기임원	'21.03.18 ~ 현재	2027.03.20
정성록	Male	1965.06	이사	Outside Director	Part-time	전사 경영전반에 대한 업무, 감사위원, ESG위원장	Illinois Univ.(Urbana Champaign) 전자공학(박사) 연세대학교 전기전자공학부 교수	-	-	해당사항 없음	'23.03.23 ~ 현재	2029.03.25
한상범	Male	1955.06	이사	Outside Director	Part-time	전사 경영전반에 대한 업무	스티븐슨공대 재료공학(박사) LG디스플레이㈜ 대표이사 부회장	-	-	해당사항 없음	'24.03.21 ~ 현재	2027.03.20
김남수	Male	1965.10	이사	Outside Director	Part-time	전사 경영전반에 대한 업무, 감사위원, ESG위원	KAIST 전기 및 전자공학(박사) 서울대학교 전기정보공학부 교수	-	-	해당사항 없음	'24.03.21 ~ 현재	2027.03.20
김범	Male	1968.07	이사	Outside Director	Part-time	전사 경영전반에 대한 업무, 감사위원장, ESG위원	University of Alabama 재무학(박사) 충실대학교 금융학부 교수	-	-	해당사항 없음	'25.03.20 ~ 현재	2028.03.19
구본준	Male	1951.12	회장	Not Registered	Full-time	전사 경영전반에 대한 업무	시카고대 경영학(석사) ㈜LG 부회장	-	-	최대주주(㈜LX홀딩스) 등기임원	'21.05.11 ~ 현재	-
나준호	Male	1968.09	부사장	Not Registered	Full-time	전략마케팅부문장	인하대학교 전자공학(석사) LG반도체㈜ 메모리연구소	20,636	-	계열회사(㈜LX세미콘) 미등기임원	'01.01.19 ~ 현재	-
윤호권	Male	1968.01	전무	Not Registered	Full-time	마케팅담당	The Ohio State Univ. 전자공학(박사) 어보브반도체 영업마케팅본부장	-	-	계열회사(㈜LX세미콘) 미등기임원	'24.08.05 ~ 현재	-
나영선	Male	1971.05	상무	Not Registered	Full-time	개발부문장	한양대학교 전기전자컴퓨터공학(박사) LG전자㈜ SiC센터 DIC사업팀	3,500	-	계열회사(㈜LX세미콘) 미등기임원	'15.07.01 ~ 현재	-
윤일현	Male	1974.08	상무	Not Registered	Full-time	연구개발	KAIST 전기 및 전자공학(석사) 크레오스 대표이사	-	-	계열회사(㈜LX세미콘) 미등기임원	'23.05.08 ~현재	-
현영수	Male	1971.09	상무	Not Registered	Full-time	제품 기획, 연구개발 등 총괄	KAIST 재료공학(박사) ㈜LG 기획팀 상무	-	-	계열회사(㈜LX세미콘) 미등기임원	'21.01.01 ~ 현재	-
권기영	Male	1975.01	이사	Not Registered	Full-time	미국법담당	Aalto Univ. MBA(석사) LX세미콘㈜ 해외영업담당	-	-	계열회사(㈜LX세미콘) 미등기임원	'17.09.01 ~현재	-
박경현	Male	1972.01	이사	Not Registered	Full-time	연구개발	경북대학교 반도체공학(석사) ㈜LX세미콘 생산기술담당	-	-	계열회사(㈜LX세미콘) 미등기임원	'18.03.19 ~ 현재	-
이지현	Female	1976.11	이사	Not Registered	Full-time	연구개발	서강대학교 전자공학(박사) LG전자㈜ SiC센터 지능형 SoC개발실	200	-	계열회사(㈜LX세미콘) 미등기임원	'19.08.12 ~ 현재	-
전현규	Male	1971.02	이사	Not Registered	Full-time	연구개발	KAIST 전기 및 전자공학(박사) 한국전자통신연구원	20,691	-	계열회사(㈜LX세미콘) 미등기임원	'03.09.01 ~현재	-
김현호	Male	1976.09	이사	Not Registered	Full-time	연구개발	서울대학교 전기 및 전자공학(석사) LG전자㈜ SiC센터	-	-	계열회사(㈜LX세미콘) 미등기임원	'15.07.01 ~ 현재	-

문용환	Male	1976.05	이사	Not Registered	Full-time	연구개발	인하대학교 전자공학(박사) ㈜LX세미콘 TV DDI개발담당	131	-	계열회사(㈜LX세미콘) 미등기임원	'04.01.17 ~ 현재	-
박진우	Male	1974.01	이사	Not Registered	Full-time	연구개발	경북대학교 전자공학(석사) LG전자㈜ SIC센터	-	-	계열회사(㈜LX세미콘) 미등기임원	'21.12.20 ~ 현재	-
이중화	Male	1976.11	이사	Not Registered	Full-time	경영전략	성균관대학교 고분자공학(박사) ㈜LX홀딩스 경영전략팀	-	-	계열회사(㈜LX세미콘) 미등기임원	'22.11.15 ~ 현재	-
조아서	Femal e	1976.08	이사	Not Registered	Full-time	상용기획	연세대학교 전자공학(석사) LG전자㈜ MC사업본부	279	-	계열회사(㈜LX세미콘) 미등기임원	'21.06.21 ~ 현재	-

주1) 미등기임원(나준호,문용환)의 경우 우리사주(무상주) 배정분을 포함하였습니다.

주2) 윤일현 상무는 2026년 1월 1일에 신규 선임하였습니다.

주3) 이혁주 이사는 2026년 1월 1일 임원으로 신규선임되어 3월 26일에 사내이사로 신규 선임되었습니다.

주4) 권기영 이사는 2026년 1월 1일에 신규 선임하였습니다.

주5) 조아서 이사는 2026년 1월 1일에 신규 선임하였습니다.

주6) 정성욱 이사는 2026년 3월 26일에 사외이사로 재선임되었습니다.

주7) 조장호 전무는 2026년 1월 15일에 퇴임하였습니다.

주8) 김훈 상무는 2025년 11월 12일 LX하우시스 전출로 2026년 3월 26일에 사내이사에서 퇴임하였습니다.

주9) 사공영재 이사는 2026년 3월 31일에 퇴임하였습니다.

주10) 이민호 이사는 2026년 3월 31일에 퇴임하였습니다.

주11) 정용익 이사는 2026년 3월 31일에 퇴임하였습니다.

[임원의 겸직현황]

성명	직명	겸직현황	상근여부
노진서	기타비상무이사	㈜LX홀딩스 대표이사	상근
		㈜LX하우시스 대표이사	상근
		㈜LX엠엠에이 기타비상무이사	비상근
		㈜LX엠디아이 기타비상무이사	비상근
		㈜LX벤처스 기타비상무이사	비상근
		㈜LX글라스 기타비상무이사	비상근

나. 직원 등의 현황

직원 등의 현황은 기업공시서식 작성기준에 따라 분기보고서에 기재하지 않습니다.
(반기·사업보고서에 기재 예정)

2. Executive remuneration, etc.

임원의 보수 등은 기업공시서식 작성기준에 따라 분기보고서에 기재하지 않습니다.
(반기·사업보고서에 기재 예정)

IX. Matters Related to Affiliated Companies, etc.

계열회사 등에 관한 사항은 기업공시서식 작성기준에 따라 분기보고서에 기재하지 않습니다.
(반기·사업보고서에 기재 예정)

X. Details of Transactions with Major Shareholders, etc.

대주주 등과의 거래내용은 기업공시서식 작성기준에 따라 분기보고서에 기재하지 않습니다.
(반기·사업보고서에 기재 예정)

XI. Other Matters Necessary for Investor Protection

1. Progress and changes of disclosure information

공시내용 진행 및 변경사항은 기업공시서식 작성기준에 따라 분기보고서에 기재하지 않습니다.(반기·사업보고서에 기재 예정)

2. Matters related to contingent liabilities, etc.

III. 재무에 관한 사항의 '3. 연결재무제표 주석' 및 '5. 재무제표 주석'을 참조하시기 바랍니다.

3. Matters related to sanctions, etc.

가. 제재현황

당사 또는 당사의 임직원이 공시대상기간에 회사의 업무수행과 관련하여 상법, 자본시장과 금융투자업에 관한 법률(자본시장법), 주식회사 등의 외부감사에 관한 법률(외감법), 독점규제 및 공정거래에 관한 법률(공정거래법) 등 국내외 금융 및 조세 관련 법령을 위반하여 형사처벌 및 행정상의 조치를 받은 사실이 없습니다.

나. 한국거래소 등으로부터 받은 제재

보고서 작성기준일 현재 한국거래소 등 금융감독당국으로부터 제재조치를 받은 사실이 없습니다.

다. 단기매매차익의 발생 및 반환에 관한 사항

보고서 작성기준일 현재 해당사항이 없습니다.

4. Other matters, including material matters occurred after the document preparation date

가. 작성기준일 이후 발생한 주요사항

보고서 작성기준일 현재 해당사항이 없습니다.

나. 합병 등의 사후정보

보고서 작성기준일 현재 해당사항이 없습니다.

다. 외국지주회사의 자회사 현황

보고서 작성기준일 현재 해당사항이 없습니다.

라. 녹색경영

보고서 작성기준일 현재 해당사항이 없습니다.

XII. Detailed Table

1. Status of subsidiaries subject to consolidation (Detailed)

연결대상 종속회사 현황(상세)은 기업공시서식 작성기준에 따라 분기보고서에 기재하지 않습니다.(반기·사업보고서에 기재 예정)

2. Status of affiliates (Detailed)

계열회사 현황(상세)은 기업공시서식 작성기준에 따라 분기보고서에 기재하지 않습니다.(반기·사업보고서에 기재 예정)

3. Status of investment in other corporations (Detailed)

타법인출자 현황(상세)은 기업공시서식 작성기준에 따라 분기보고서에 기재하지 않습니다.(반기·사업보고서에 기재 예정)

【Confirmation from Experts】

1. Confirmation from experts

보고서 작성기준일 현재 해당사항이 없습니다.

2. Relationship to experts

보고서 작성기준일 현재 해당사항이 없습니다.