

목 차

분 기 보 고 서	1
【 대표이사 등의 확인 】	2
I. 회사의 개요.....	3
1. 회사의 개요.....	3
2. 회사의 연혁.....	18
3. 자본금 변동사항.....	19
4. 주식의 총수 등.....	20
5. 의결권 현황.....	20
6. 배당에 관한 사항 등.....	21
II. 사업의 내용	23
III. 재무에 관한 사항	33
1. 요약재무정보	33
2. 연결재무제표	35
3. 연결재무제표 주식	38
4. 재무제표	75
5. 재무제표 주식	79
6. 기타 재무에 관한 사항.....	111
IV. 이사의 경영진단 및 분석의견.....	117
V. 감사인의 감사의견 등	118
VI. 이사회 등 회사의 기관에 관한 사항	120
1. 이사회에 관한 사항	120
2. 감사제도에 관한 사항.....	123
3. 주주의 의결권 행사에 관한 사항.....	126
VII. 주주에 관한 사항.....	127
VIII. 임원 및 직원 등에 관한 사항.....	131
1. 임원 및 직원 등의 현황	131
2. 임원의 보수 등	132
IX. 계열회사 등에 관한 사항.....	135
X. 이해관계자와의 거래내용.....	137
XI. 그 밖에 투자자 보호를 위하여 필요한 사항	139
【 전문가의 확인 】	142
1. 전문가의 확인	142
2. 전문가와의 이해관계	142

분기보고서

(제 22 기)

사업연도 2020년 01월 01일 부터
2020년 09월 30일 까지

금융위원회

한국거래소 귀중

2020년 11월 16일

제출대상법인 유형 :

주권상장법인

면제사유발생 :

해당사항 없음

회 사 명 :

주식회사 실리콘웍스

대 표 이 사 :

손보익

본 점 소 재 지 :

대전광역시 유성구 테크노2로 222

(전 화) 02-3777-1114

(홈페이지) <http://www.siliconworks.co.kr>

작 성 책 임 자 :

(직 책) CFO

(성 명) 최성관

(전 화) 02-3777-1114

【 대표이사 등의 확인 】

대표이사 등의 확인 · 서명

확 인 서

당사의 대표이사 및 신고업무담당이사로서 이 공시서류의 기재내용에 대해 상당한 주의를 다하여 직접 확인·검토한 결과, 중요한 기재사항의 기재 또는 표시의 누락이나 허위의 기재 또는 표시가 없고, 이 공시서류에 표시된 기재 또는 표시사항을 이용하는 자의 중대한 오해를 유발하는 내용이 기재 또는 표시되지 아니하였음을 확인합니다.

또한, 당사는 「주식회사의 외부감사에 관한 법률」 제2조의2 및 제2조의3의 규정에 따라 내부회계관리제도를 마련하여 운영하고 있음을 확인합니다. (「주식회사의 외부감사에 관한 법률」 제2조에 의한 외감대상법인에 한함)

2020. 11. 16

주식회사 실리콘웍스

대표이사 손 보 익 

신고업무담당이사 최 성 관 

I. 회사의 개요

1. 회사의 개요

가. 연결대상 종속회사 개황

(단위 : 백만원)

상호	설립일	주소	주요사업	최근사업연도말 자산총액	지배관계 근거	주요종속 회사 여부
SILICON WORKS, INC. (USA)	2012. 10. 15	2952 BUNKER HILL LN #101 SANTA CLARA, CA 95054	신규시장 개척 및 기존 고객 지원	467	피투자자에 대한 지배력 (K-IFRS 제 1110호 연결재무제표 문단 5~18)	해당사항 없음
Silicon Works China Co., Ltd. (China)	2017. 3. 3	Room 609 Zhongchen Building No.1 Lizezhong 2Road, Wangjing Chaoyangqu, Beijing, 100102, China	신규시장 개척 및 기존 고객 지원	3,205	피투자자에 대한 지배력 (K-IFRS 제 1110호 연결재무제표 문단 5~18)	해당사항 없음

주) SILICON WORKS, INC.(USA) 및 Silicon Works China Co., Ltd.(China)의 최근사업연도말 자산총액은 2019년 12월 31일자 기준입니다.

(1) 연결대상회사의 변동내용

- 해당사항 없음

구분	자회사	사유
신규 연결	-	-
연결 제외	-	-

나. 회사의 법적·상업적 명칭

당사의 정식 명칭은 주식회사 실리콘웍스이며, 약식으로는 (주)실리콘웍스라고 표기하고, 영문으로는 Silicon Works Co., Ltd.(약호 SiW)로 표기합니다.

다. 설립일자 및 존속기간

당사는 1999년 11월 11일 설립되었습니다.

라. 본사의 주소, 전화번호, 홈페이지 주소

- (1) 주소 : (본사) 대전광역시 유성구 테크노2로 222(탑립동)
- (2) 전화번호 : 02-3777-1114
- (3) 홈페이지 : <http://www.siliconworks.co.kr>

마. 중소기업 해당 여부

- 해당 사항 없음

바. 주요 사업의 내용

당사는 반도체 개발 및 제조, 판매를 주요사업으로 영위하고 있습니다. 주요 사업의 내용과 관련한 자세한 내용은 『II. 사업의 내용』을 참조하시기 바랍니다.

사. 계열회사의 총수, 주요계열회사의 명칭 및 상장여부

(1) 기업집단의 명칭 : LG계열

(2) 기업집단에 소속된 회사 (2020. 09. 30 현재)

① 국내법인

구 분	회 사 명	법인등록번호	주 업 종	비 고
상 장	㈜LG	110111-0003543	지주회사	
	LG전자㈜	110111-2487050	방송수신기 및 기타 영상, 음향기기 제조업	
	㈜LG상사	110111-0004632	제조,도소매서비스,건설,부동산	
	㈜LG화학	110111-2207995	석유화학계 기초 화합물 제조업	
	㈜LG생활건강	110111-2208000	화장품 및 생활용품 제조업	
	LG디스플레이㈜	110111-0393134	액정표시장치제조업	
	㈜LG유플러스	110111-1296676	유무선 통신서비스	
	LG이노텍㈜	110111-0192180	기타 전자부품 제조업	
	㈜지투알	110111-0375398	비금융 지주회사	
	㈜LG하우시스	110111-4071207	건축용 플라스틱제품 제조업	
	㈜실리콘웍스	160111-0089395	평판디스플레이 시스템 IC 설계 및 제조	
	㈜로보스타	110111-1655393	제조용(산업용) 로봇 제조 및 판매	
	㈜엘지헬로비전	110111-1144297	유선 방송업	
소 계	13개사			
비상장	㈜LG씨엔에스	110111-0516695	기타 소프트웨어 자문, 개발 및 공급업	
	㈜LG스포츠	110111-0359300	프로야구단 운영	
	㈜LG경영개발원	110111-0423494	경제,경영,환경연구 및 자문연수원	

LG엠엠에이(주)	206211-0001805	기타 기초유기화합물 제조업	
㈜미디어로그	110111-1905441	부가통신업	
㈜데이콤크로싱	110111-2234683	국제회선임대	
㈜에스앤아이코퍼레이션	110111-2411520	기타 부동산 임대업	
㈜하이프라자	131111-0028801	가전제품 도매업	
㈜씨텍	110111-0589171	전기, 가스 증기 및 공기조절 공급업	
㈜씨에스리더	110111-2271924	텔레마케팅 서비스업	
㈜아인텔레서비스	180111-0367581	텔레마케팅 서비스업	
㈜비즈테크파트너스	110111-2689507	ERP컨설팅/개발/아웃소싱, 비즈니스인텔리전스 컨설팅/개발 등	
코카콜라음료(주)	110111-1342130	청량음료 등의 제조 및 판매	
하이엠솔루텍(주)	110111-3371989	전기·전자·공조기기 판매 및 유지보수업	
㈜씨에스원파트너	110111-3961756	텔레마케팅 서비스업	
㈜에이치에스애드	110111-3076662	광고제작 및 대행업	
㈜엘베스트	110111-3806267	광고대행업	
㈜LG토스텝비엠	110111-4080688	금속 문, 창, 셔터 및 관련제품 제조업	
㈜하이텔레서비스	110111-4251552	콜센터 및 텔레마케팅 서비스업	
㈜더페이스샵	110111-0386973	화장품제조업	
㈜한국음료	211311-0005197	식음료 제조,판매 및 수출입업	
㈜근지암예원	134211-0111354	농업, 임업, 도소매업	
해태에이치티비(주)	110111-0900004	음료 제조,판매 및 임대업	
에이스냉동공조(주)	135111-0047493	냉동기, 공조기류 제조 및 판매업	
㈜나눔누리	176011-0075546	사회복지 서비스업	
크린소울(유)	110114-0113073	비누 및 세정제 도매업	
이노위드(주)	200111-	용역서비스	

	0343156		
㈜하누리	134811-0262254	청소용역사업, 스팀세차사업, 기숙사관리용역사업 등	
㈜행복누리	150111-0172829	화학 공업 제품 제조, 청소용역사업, 세차 사업	
㈜위드유	110111-5145556	서비스업	
㈜씨앤피코스메틱스	110111-1905318	화장품 판매업	
케이엔아이㈜	110111-2061581	생활용품 판매업	
㈜판토스	110111-0208127	복합운송주선업 외	
㈜판토스부산신항물류센터	180111-0641133	창고보관업 외	
㈜헬리스타항공	120111-0528086	항공운송 총대리점업 외	
㈜에프엠지	140111-0020096	화장품 제조업	
㈜밝은누리	150111-0206876	청소용역사업, 세차사업	
당진탱크터미널㈜	165011-0011709	유류 및 화공약품, 가스, 보관업 및 운반업	
㈜팜한농	110111-4362482	살충제 및 기타 농약 제조업, 비료 및 질소화합물 제조업	
㈜행복마루	110111-6140993	건축물 일반 청소업, 비알콜 음료점업 및 커피전문점 운영업	
LG파루크㈜	110111-6210647	헤어케어 제품 도소매	
㈜미젠스토리	131111-0466580	유전자 분석 정보 제공 서비스	
㈜미래엠	134211-0190259	관광호텔업, 관광객 이용시설업	
㈜드림누리	110111-6560282	건축물 일반청소업	
태극제약㈜	134811-0004367	의약품제조업	
㈜그린누리	230111-0286144	건축물 일반청소업	
㈜한울타리	110111-6628337	기타 음, 식료품 위주 종합 소매업	
㈜로보메디	161511-0181019	전동보장구 제조 및 도매업	
우지막코리아㈜	154511-0032401	페라이트마그네틱의 제조와 판매	
세종그린파워㈜	110111-5586065	증기, 전력 판매	

	㈜올름샘물	175811-0003526	먹는 샘물 제조 및 판매업	
	㈜루치펠로코리아	110111-5089316	의약외품 제조 및 판매업	
	㈜에스앤아이씨엠	110111-7030507	건축 및 토목엔지니어링 서비스	
	㈜유플러스홈서비스	110111-7343215	정보통신업	
	지케이더블유라이팅시스템즈코리아 ㈜	120111-1013094	차량용 조명장치	
소 계	55개사			
합 계	68개사			

- * ㈜실리콘웍스는 2014년 7월 1일자로 계열편입되었음.
- * 하이비즈니스로지스틱스(주)는 2014년 8월 4일 하이로지스틱스(주)로 사명변경되었음.
- * ㈜픽스딕스는 2014년 11월 18일자로 계열제외되었음.
- * ㈜씨앤피코스메틱스는 2015년 1월 2일자로 계열편입되었음.
- * ㈜구미오창태양광발전은 2015년 1월 2일자로 계열편입되었음.
- * ㈜구미오창태양광발전은 2015년 2월 25일자로 계열제외되었음.
- * 케이엔아이(주)는 2015년 3월 2일자로 계열편입되었음.
- * ㈜범한판토스는 2015년 8월 1일자로 계열편입되었음.
- * ㈜범한판토스부산신항물류센터는 2015년 8월 1일자로 계열편입되었음.
- * ㈜헬리스타항공은 2015년 8월 1일자로 계열편입되었음.
- * ㈜제니스는 2015년 9월 1일자로 계열편입되었음.
- * ㈜밝은누리는 2015년 10월 1일자로 계열편입되었음.
- * 당진탱크터미널(주)는 2015년 10월 1일자로 계열편입되었음.
- * ㈜엘지솔라에너지는 2015년 10월 21일자로 계열제외되었음.
- * ㈜사랑누리는 2015년 11월 1일자로 계열편입되었음.
- * 엘지도요엔지니어링(주)는 2015년 12월 22일자로 계열제외되었음.
- * ㈜퓨처는 2016년 3월 17일자로 계열제외되었음.
- * 원신스카이텍(주)은 2016년 5월 3일자로 계열제외되었음.
- * 해태음료(주)는 2016년 5월 30일자로 해태에이치티비(주)로 사명 변경되었음.
- * ㈜판한농은 2016년 6월 1일자로 계열편입되었음.
- * ㈜새만금팜은 2016년 6월 1일자로 계열편입되었음.
- * ㈜세실은 2016년 6월 1일자로 계열편입되었음.
- * ㈜아그로텍은 2016년 6월 1일자로 계열편입되었음.
- * ㈜팜바이오텍은 2016년 6월 1일자로 계열편입되었음.
- * ㈜팜세레스는 2016년 6월 1일자로 계열편입되었음.
- * ㈜팜피에프아이는 2016년 6월 1일자로 계열편입되었음.
- * ㈜팜화웅은 2016년 6월 1일자로 계열편입되었음.
- * ㈜팜흥농은 2016년 6월 1일자로 계열편입되었음.
- * 캠프그린에너지(주)는 2016년 6월 1일자로 계열편입되었음.
- * 하이로지스틱스(주)는 2016년 8월 23일자로 계열제외되었음.

- * (주)행복마루는 2016년 10월 1일자로 계열편입되었음.
- * (주)팜흥농, 켄그린에너지(주)는 2016년 10월 5일자로 계열제외되었음.
- * (주)비즈테크파트너스는 2016년 11월 1일자로 계열편입되었음.
- * (주)새만금팜, (주)팜피에프아이, (주)하우시스인터페이스, (주)에버온은 2016년 11월 18일자로 계열제외되었음.
- * 엘지파루크는 2016년 12월 1일자로 계열편입되었음.
- * (주)팜세레스는 2016년 12월 22일자로 계열제외되었음.
- * 젠스토리는 2016년 12월 30일자로 계열편입되었음.
- * (주)비엔이파트너스는 2017년 1월 3일자로 (주)비즈테크파트너스로 사명 변경되었음.
- * (舊)주비즈테크파트너스는 2017년 1월 17일자로 계열제외되었음.
- * (주)LG생명과학, (주)유세스파트너스는 2017년 1월 18일자로 계열제외되었음.
- * (주)범한판토스는 2017년 3월 21일자로 (주)판토스로 사명 변경되었음.
- * (주)범한판토스부산신항물류센터는 2017년 3월 27일자로 (주)판토스부산신항물류센터로 사명 변경되었음
- .
- * (주)젠스토리는 2017년 3월 27일자로 (주)미젠스토리로 사명 변경되었음.
- * (주)팜바이오텍은 2017년 3월 29일자로 계열제외되었음.
- * (주)미래엠은 2017년 7월 1일자로 계열편입되었음.
- * (주)아그로텍은 2017년 12월 5일자로 계열제외되었음.
- * (주)드림누리는 2018년 1월 1일자로 계열편입되었음.
- * 에스케이실트론(주)(舊주엘지실트론)은 2018년 1월 3일자로 계열제외되었음.
- * (주)세실은 2018년 1월 3일자로 계열제외되었음.
- * 태극제약(주)는 2018년 2월 1일자로 계열편입되었음.
- * 제이에스제약(주)는 2018년 2월 1일자로 계열편입되었음.
- * (주)울릉추산용천수먹는생물개발추진은 2018년 2월 1일자로 계열편입되었음.
- * (주)그린누리는 2018년 2월 1일자로 계열편입되었음.
- * (주)한울타리는 2018년 2월 1일자로 계열편입되었음.
- * 엘지엔시스(주)는 2018년 4월 12일자로 계열제외되었음.
- * (주)엘비루셈(舊주루셈)은 2018년 4월 18일자로 계열제외되었음.
- * (주)하우시스이엔지는 2018년 7월 10일자로 계열제외되었음.
- * (주)제니스는 2018년 7월 25일자로 (주)에프엠지로 사명 변경되었음.
- * (주)사랑누리는 2018년 8월 27일자로 계열제외되었음.
- * (주)로보스타는 2018년 9월 1일자로 계열편입되었음.
- * (주)로보메디는 2018년 9월 1일자로 계열편입되었음.
- * 우지막코리아(주)는 2018년 11월 1일자로 계열편입되었음.
- * (주)서브원은 2018년 12월 3일자로 (주)에스앤아이코퍼레이션으로 사명 변경되었음.
- * (주)지흥은 2018년 12월 26일자로 계열제외되었음.
- * (주)팜화웅은 2018년 12월 26일자로 계열제외되었음.
- * (舊)주서브원은 2018년 12월 3일자로 MRO사업부문을 물적분할하여 100% 자회사인 (주)서브원을 신설하였으며,
신설법인 (주)서브원은 2019년 1월 1일자로 계열편입되었음.
- * 세종그린파워(주)는 2019년 2월 1일자로 계열편입되었음.
- * (유)이스트애로우파트너스는 2019년 2월 1일자로 계열편입되었음.
- * (주)울릉샘물은 2019년 3월 1일자로 계열편입되었음.

- * ㈜루치펠로코리아는 2019년 3월 1일자로 계열편입되었음.
- * ㈜에스앤아이씨엠은 2019년 4월 1일자로 계열편입되었음.
- * (유)이스트애로우파트너스는 2019년 6월 20일자로 계열제외되었음.
- * ㈜울릉추산용천수먹는생물개발추진은 2019년 6월 21일자로 계열제외되었음.
- * ㈜서브원은 2019년 7월 24일자로 계열제외되었음.
- * ㈜코리아일레콤은 2019년 8월 30일자로 계열제외되었음.
- * 글로벌다이너스티 해외자원개발 사모투자전문회사는 2019년 11월 1일자로 계열제외되었음.
- * 엘지퓨얼셀시스템즈코리아㈜는 2019년 12월 13일자로 계열제외되었음.
- * ㈜하이엔텍은 2019년 12월 30일자로 계열제외되었음.
- * 엘지히타치위터솔루션㈜은 2019년 12월 31일자로 계열제외되었음.
- * ㈜엘지헬로비전은 2020년 2월 3일자로 계열편입되었음.
- * ㈜하나방송은 2020년 2월 3일자로 계열편입되었음.
- * ㈜유플러스홈서비스는 2020년 2월 3일자로 계열편입되었음.
- * 제이에스제약㈜는 2020년 4월 14일자로 계열제외되었음.
- * 지케이더블유라이팅시스템즈코리아㈜는 2020년 5월 1일자로 계열편입되었음.
- * 살데비다코리아㈜는 2020년 7월 13일자로 계열제외되었음.
- * ㈜하나방송은 2020년 9월 22일자로 계열제외되었음.
- * ㈜LG토스탬비엠은 2020년 10월 21일자로 계열제외되었음.

② 해외법인

번호	계열회사명	소재국
1	Arcelik-LG Klima Sanayi ve Ticaret A.S.	터키
2	BEIJING LG HOUSEHOLD CHEMICAL CO., LTD.	중국
3	Beijing Yuanzhimeng Advertising Co.,LTD.	중국
4	DACOM AMERICA,INC.	미국
5	EIC PROPERTIES PTE, LTD.	싱가포르
6	LG CNS BRASIL SERVICOS DE TI LTDA	브라질
7	GIIR America Inc.	미국
8	GIIR Communications India Private Limited	인도
9	GIIR UK Limited	영국
10	Hangzhou LG Cosmetics Co.,Ltd.	중국
11	Hi Logistics China Co., Ltd.	중국
12	Inspur LG Digital Mobile Communications Co., Ltd.	중국
13	KM Resources Inc.	말레이시아
14	Korea Carbon International Co., Ltd.	중국
15	L&T Display Technology (Fujian) Limited	중국
16	LG Chem (China) Investment Co.,Ltd.	중국
17	LG Chem (Nanjing) Information & Electronics Materials Co.,Ltd.	중국
18	LG Chem (Taiwan), Ltd.	대만

19	LG Chem (Tianjin) Engineering Plastics Co.,Ltd.	중국
20	LG Chem America, Inc.	미국
21	LG Chem BRASIL INTERMEDIACAO DE NEGOCIOS DO SETOR QUIMICO LTDA.	브라질
22	LG Chem Display Materials (Beijing) Co.,Ltd.	중국
23	LG Chem Europe Gmbh	독일
24	LG Chem Michigan Inc.	미국
25	LG Chem Poland Sp. z o.o.	폴란드
26	LG Chemical (Guangzhou) Engineering Plastics Co.,Ltd.	중국
27	LG Chemical India Pvt. Ltd.	인도
28	LG CNS America Inc.	미국
29	LG CNS China Inc.	중국
30	LG CNS Europe B.V	네덜란드
31	LG CNS India Pvt. Ltd.	인도
32	LG CNS PHILIPPINES, INC.	필리핀
33	LG Consulting corp.	파나마
34	LG Display America,Inc.	미국
35	LG Display Germany GmbH	독일
36	LG Display Guangzhou Co., Ltd	중국
37	LG Display Japan Co.,Ltd.	일본
38	LG Display Nanjing Co.,Ltd.	중국
39	LG Display Shanghai Co.,Ltd.	중국
40	LG Display Shenzhen Co., Ltd	중국
41	LG Display Singapore Pte. Ltd.	싱가포르
42	LG Display Taiwan Co.,Ltd.	대만
43	LG Display Yantai Co., Ltd.	중국
44	LG Electronics (Hangzhou) Co., Ltd.	중국
45	LG Electronics (China) Co., Ltd.	중국
46	LG Electronics (China) Research and Development Center Co., Ltd.	중국
47	LG Electronics (Levant) Jordan	요르단
48	LG Electronics Alabama Inc.	미국
49	LG Electronics Algeria SARL	알제리
50	LG Electronics Almaty Kazakhstan Limited Liability Partnership	카자흐스탄
51	LG Electronics Argentina S.A.	아르헨티나
52	LG Electronics Australia Pty, Ltd.	호주
53	LG Electronics Benelux Sales B.V.	네덜란드
54	LG Electronics Canada, Inc.	캐나다
55	LG Electronics Colombia Limitada	콜롬비아
56	LG Electronics do Brasil Ltda.	브라질
57	LG Electronics Deutschland GmbH	독일
58	LG Electronics Dubai FZE	아랍에미리트

59	LG Electronics Egypt S.A.E	이집트
60	LG Electronics Espana S.A	스페인
61	LG Electronics European Holding B.V.	네덜란드
62	LG Electronics European Shared Service Center B.V.	네덜란드
63	LG Electronics France S.A.S.	프랑스
64	LG Electronics Guatemala S.A.	과테말라
65	LG Electronics Gulf FZE	아랍에미리트
66	LG Electronics Hellas S.A.	그리스
67	LG Electronics HK Ltd.	중국
68	LG Electronics Honduras S.de R.L.	온두라스
69	LG Electronics Huizhou Ltd.	중국
70	LG Electronics Inc Chile Limitada	칠레
71	LG Electronics India Pvt. Ltd.	인도
72	LG Electronics Italia S.P.A.	이탈리아
73	LG Japan Lab. Inc.	일본
74	LG Electronics Japan, Inc.	일본
75	LG Electronics Latvia, Ltd	라트비아
76	LG Electronics Magyar K.F.T.	헝가리
77	LG Electronics M Sdn. Bhd	말레이시아
78	LG Electronics Mexicali S.A.DE C.V.	멕시코
79	LG Electronics Mexico S.A.DE C.V.	멕시코
80	LG Electronics Middle East Co., Ltd.	아랍에미리트
81	LG Electronics Mlawa Sp. z.O.O.	폴란드
82	LG Electronics Mobile Research U.S.A.,LLC.	미국
83	LG Electronics Monterrey Mexico S.A. de C.V	멕시코
84	LG Electronics Morocco S.A.R.L.	모로코
85	LG Electronics Nanjing New Technology co.,LTD	중국
86	LG Electronics Nigeria Limited	나이지리아
87	LG Electronics Nordic AB	스웨덴
88	LG Electronics North Africa Service Company SARL	튀니지
89	LG Electronics Overseas Trading FZE	아랍에미리트
90	LG Electronics Panama, S.A.	파나마
91	LG Electronics Peru S.A.	페루
92	LG Electronics Philippines Inc.	필리핀
93	LG Electronics Polska Sp. Z.O.O	폴란드
94	LG Electronics Portugal S.A.	포르투갈
95	LG Electronics Qinhuangdao Co.,LTD	중국
96	LG Electronics Reynosa S.A. DE C.V.	멕시코
97	LG Electronics RUS, LLC	러시아 연방
98	LG Electronics S.A. (Pty) Ltd.	남아공
99	LG Electronics Shenyang Inc.	중국

100	LG Electronics Singapore PTE LTD	싱가포르
101	LG Electronics Taiwan Taipei Co.,Ltd.	대만
102	LG Electronics Thailand Co., Ltd.	태국
103	LG Electronics Tianjin Appliances Co., Ltd.	중국
104	LG Electronics Ticaret A.S.	터키
105	LG Electronics U.S.A., Inc.	미국
106	LG Electronics Ukraine	우크라이나
107	LG Electronics U.K. Ltd.	영국
108	LG Electronics Venezuela S.A	베네주엘라
109	LG Electronics Wroclaw Sp.z.O.O.	폴란드
110	LG Electronics(Shanghai) Research and Development Center Co., Ltd.	중국
111	LG Electronics (Kunshan) Co., Ltd.	중국
112	LG Electronics Africa Logistics FZE	아랍에미리트
113	LG Electronics Miami Inc.	미국
114	LG Hausys America,Inc.	미국
115	LG Hausys Europe GmbH	독일
116	LG Hausys India Private Limited	인도
117	LG Hausys RUS,LLC.	러시아
118	LG Hausys Trading Co., Ltd.	중국
119	LG Household & Health Care (Taiwan), Ltd.	대만
120	LG H&H USA, Inc.	미국
121	LG Household & Health Care Trading (Shanghai) Co., Ltd	중국
122	LG Innotek (Taiwan) Co., Ltd.	대만
123	LG Innotek Huizhou Co., Ltd.	중국
124	PT. LG Innotek Indonesia	인도네시아
125	LG Innotek Poland Sp. z o.o.	폴란드
126	LG Innotek USA, Inc.	미국
127	LG Innotek Yantai Co., Ltd.	중국
128	LG International Yakutsk	러시아
129	LG International(America) Inc.	미국
130	Bowen Investment(Australia) Pty Ltd	호주
131	LG International(China) Corp.	중국
132	LG International(Deutschland) GmbH.	독일
133	LG International(Hong Kong) Ltd.	중국
134	LG International(Japan) Ltd.	일본
135	LG International(Saudi) LLC	사우디아라비아
136	LG International(Singapore) Pte. Ltd.	싱가포르
137	LG Chem Life Sciences (Beijing) Co.,Ltd.	중국
138	LG Chem Life Sciences India Pvt. Ltd.	인도
139	LG Chem Life Sciences Poland Ltd.	폴란드
140	LG Polymers India Pvt. Ltd.	인도

141	LG Soft India Private Limited	인도
142	LG VINA Chemical Co.,Ltd.	베트남
143	LG VINA COSMETICS COMPANY LIMITED	베트남
144	LG-Shaker Co. Ltd.	사우디아라비아
145	Nanjing LG-Panda Appliances Co., Ltd.	중국
146	Ningbo LG Yongxing Chemical Co.,Ltd.	중국
147	Ningbo Zhenhai LG Yongxing Trade Co.,Ltd.	중국
148	P.T. LG Electronics Indonesia	인도네시아
149	Philco Resources Ltd.	말레이시아
150	PT. LG CNS Indonesia	인도네시아
151	PT. Batubara Global Energy	인도네시아
152	PT. Green Global Lestari	인도네시아
153	PT.LG International Indonesia	인도네시아
154	PT. Mega Global Energy	인도네시아
155	Qingdao LG Inspur Digital Communication Co., Ltd.	중국
156	Resources Investment (H.K) Limited	중국
157	S&I Nanjing Company Limited	중국
158	Servicios Integrales LG S.A DE C.V	멕시코
159	Servicios LG Monterrey Mexico S.A. de C.V.	멕시코
160	Steel Flower Electric Machinery (Tianjin) Co., Ltd.	중국
161	Taizhou LG Electronics Refrigeration Co., Ltd.	중국
162	THEFACESHOP(SHANGHAI) CO., LTD	중국
163	Tianjin LG Bohai Chemical Co.,Ltd.	중국
164	Tianjin LG Botian Chemical Co.,Ltd.	중국
165	LG Hausys Tianjin Co., Ltd.	중국
166	Tianjin Li Jie Cartridge Heater co.,Ltd	중국
167	V-ENS (M) Sdn. Bhd.	말레이시아
168	Zenith Electronics LLC	미국
169	Zenith Electronics Corporation of Pennsylvania	미국
170	LG Chem(HUIZHOU) Petrochemical Co., Ltd.	중국
171	GIIR Rus LLC	러시아
172	GIIR Do Brasil Ltda	브라질
173	LG Hausys (Wuxi) Co., Ltd.	중국
174	Yantai VMI HUB LG International	중국
175	PT. Mega Prima Persada	인도네시아
176	PT. Parna Agromas	인도네시아
177	LG Electronics Air-Conditioning(Shandong) Co.,Ltd.	중국
178	LG Electronics Angola Limitada	앙골라
179	Colmineral S.A. de C.V	멕시코
180	Ginza Stefany Inc.	일본
181	LG CNS COLOMBIA SAS	콜롬비아

182	LHC Solar. LLC	미국
183	LG Hausys Mongolia LLC	몽골
184	PANTOS LOGISTIC SOLUTIONS INDIA PRIVATE LIMITED	인도
185	LG Electronics Saudi Arabia LLC	사우디아라비아
186	GIIR Thailand Ltd.	태국
187	PT. Ganda Alam Makmur	인도네시아
188	LG Innotek Trading (Shanghai) Co., Ltd	중국
189	Global OLED Technology LLC.	미국
190	GIIR Germany GmbH	독일
191	GIIR Ukraine LLC	우크라이나
192	LG Display (China) Co., Ltd.	중국
193	LG Chem Life Sciences (Thailand) Ltd.	태국
194	Everlife Co., Ltd.	일본
195	TFS Singapore Private Limited	싱가포르
196	Everlife Agency Co., Ltd.	일본
197	Everlife H&B Co., Ltd.	대만
198	LG Electronics Pasig Inc.	필리핀
199	LG Innotek Mexico S.A. de C.V.	멕시코
200	LGC Petrochemical India Private Ltd.	인도
201	LG International India Private Limited	인도
202	LG Electronics Vietnam Haiphong Co Ltd	베트남
203	Fertilizer Resources Investment Limited	중국
204	LG CHEM TK Kimya SANAYI VE TIC. Ltd. STI.	터키
205	LG CNS MALAYSIA SDN BHD	말레이시아
206	LG Hausys(Tianjin) Engineering Co., Ltd.	중국
207	LG CNS Saudi Arabia LLC	사우디아라비아
208	LG CNS JAPAN Co., Ltd.	일본
209	HI LOGISTICS RUS. LIMITED LIABILITY COMPANY	러시아
210	LG Chem Japan Co.,Ltd.	일본
211	UNIFIED INNOVATIVE TECHNOLOGY, LLC	미국
212	LG NanoH2O, LLC	미국
213	LG Holdings Japan Co., Ltd	일본
214	PT. Binsar Natorang Energi	인도네시아
215	PT.LG Electronics Service Indonesia	인도네시아
216	Farmhannong America, Inc.	미국
217	SILICON WORKS, INC.	미국
218	Hi Logistics Egypt	이집트
219	HS Ad MEA FZ-LLC	아랍에미리트
220	HSAD LATIN AMERICA,S.A.	파나마
221	Nanjing LG Chem New Energy Battery Co.,Ltd.	중국
222	Combustion Synthesis Co., Ltd.	일본

223	LG Chem (Chongqing) Engineering Plastics Co.,Ltd.	중국
224	LG Chem Malaysia SDN.BHD	말레이시아
225	LG CNS UZBEKISTAN, LLC	우즈베키스탄
226	LG Electronics Finland Lab Oy	핀란드
227	LG Display Guangzhou Trading Co., Ltd.	중국
228	Haiphong Steel Flower Electrical & Machinery Company Limited	베트남
229	Pantos Logistics (China) Co., Ltd.	중국
230	FNS (Beijing) Logistics Co., Ltd.	중국
231	Pantos Logistics (Shanghai) Co., Ltd.	중국
232	Pantos Logistics (Ningbo) Co., Ltd.	중국
233	Pantos Logistics (Shenzhen) Co., Ltd.	중국
234	Pantos Logistics (HK) Company limited	중국
235	Pantos Logistics (Taiwan) Co., Ltd.	대만
236	PT. Pantos Logistics Indonesia	인도네시아
237	PT. Pantos Logistics Jakarta	인도네시아
238	PT. Pantos Express Indonesia	인도네시아
239	Pantos Logistics SINGAPORE PTE. LTD.	싱가포르
240	Pantos Logistics (Thailand) Co., Ltd.	태국
241	Pantos Logistics MALAYSIA SDN. BHD.	말레이시아
242	PANTOS LOGISTICS (INDIA) PRIVATE LIMITED	인도
243	Pantos Logistics (CAMBODIA) Co., Ltd.	캄보디아
244	Pantos Logistics Vietnam Co., Ltd.	베트남
245	Pantos Logistics AUSTRALIA PTY LTD.	호주
246	Pantos Logistics Philippines Inc.	필리핀
247	Pantos Holdings (Thailand) Co., Ltd.	태국
248	Pantos Logistics Myanmar Co., Ltd.	미얀마
249	Pantos Logistics U.K Ltd.	영국
250	Pantos Logistics Benelux B.V	네덜란드
251	Pantos Logistics France	프랑스
252	Pantos Logistics Poland Sp.z o.o.	폴란드
253	Pantos Logistics Germany GmbH	독일
254	Pantos Logistics Spain S.L.	스페인
255	Pantos Logistics DIS TICARET SANAYI VE TICARET LIMITED SIRKETI	터키
256	Pantos Logistics Mexico S.A DE C.V	멕시코
257	Pantos Do Brasil Logistica Ltda	브라질
258	Pantos Logistics Colombia S.A.S	콜롬비아
259	Pantos Logistics Chile SPA	칠레
260	Pantos Logistics Panama S.A.	파나마
261	FNS CIS LLC	러시아
262	Pantos Logistics Kazakhstan	카자흐스탄
263	Pantos Logistics UKRAINE LTD.	우크라이나

264	Pantos Customs Services LLC	러시아
265	ZAO Contrans	러시아
266	Pantos Logistics L.L.C (DUBAI)	아랍에미리트
267	PANTOS LOGISTICS L.L.C OMAN	오만
268	PANTOS LOGISTICS CO., LTD. SAUDI ARABIA	사우디아라비아
269	Pantos Logistics Japan Inc.	일본
270	LG Electronics Nanjing Battery Pack Co.,Ltd.	중국
271	LG Electronics Nanjing Vehicle Components Co.,Ltd.	중국
272	HI M SOLUTEK HVAC SERVICE AND MAINTENANCE L.L.C	아랍에미리트
273	S&I POLAND sp.z o.o.	폴란드
274	Pantos North America, Inc.	미국
275	LG Display Vietnam Haiphong Co., Ltd.	베트남
276	LG H&H HK LIMITED	중국
277	HI-M SOLUTEK PHILIPPINES INC.	필리핀
278	LG Chem Wroclaw Energy sp. z o.o.	폴란드
279	Suzhou Lehui Display Co., Ltd.	중국
280	Toiletry Japan Inc.	일본
281	LG Innotek Vietnam Haiphong Co., Ltd	베트남
282	LG HOUSEHOLD AND HEALTH CARE COSMETICS R AND D(SHANGHAI) CO.,LTD	중국
283	HI LOGISTICS BRASIL SERVICOS DE LOGISTICA LTDA	브라질
284	PANTOS LOGISTICS AR S.A.	아르헨티나
285	HI-M SOLUTEK VIETNAM CO., LTD.	베트남
286	c2i(s.r.o)	슬로바키아
287	FJ Composite Material Co., Ltd.	일본
288	LG CNS VIETNAM CO., LTD	베트남
289	LG Corp. U.S.A.	미국
290	LG Hausys Canada, Inc.	캐나다
291	Silicon Works China Co., Ltd.	중국
292	LGEUS Power, LLC	미국
293	LG Electronics Vehicle Component U.S.A., LLC	미국
294	LG Chem Hai Phong Vietnam Co., Ltd.	베트남
295	LG HOUSEHOLD & HEALTH CARE MALAYSIA SDN. BHD.	말레이시아
296	HS AD VIETNAM CO., LTD.	베트남
297	LG Chem Austrailia Pty Ltd.	호주
298	CCP-LGE OWNER, LLC	미국
299	LG Chem Mexico S.A. de C.V.	멕시코
300	FarmHannong(Thailand) Ltd.	태국
301	Pantos Logistics Nigeria Limited	나이지리아
302	LG ELECTRONICS FUND I LLC	미국
303	LG Technology Ventures LLC	미국

304	LG Chem Hai Phong Engineering Plastics LCC.	베트남
305	LG Chem (Guangzhou) Information & Electronics Materials Co.,Ltd.	중국
306	LG CHEM FUND I LLC	미국
307	LG UPLUS FUND I LLC	미국
308	LG DISPLAY FUND I LLC	미국
309	HS GTM Germany GmbH	독일
310	LEYOU NEW ENERGY MATERIALS(WUXI)CO.,LTD	중국
311	PT. Grand Utama Mandiri	인도네시아
312	PT. Tintin Boyok Sawit Makmur	인도네시아
313	PT. Tintin Boyok Sawit Makmur Dua	인도네시아
314	LG Household & Health Care (Thailand) Limited	태국
315	FMG & MISSION Company Limited	일본
316	ZKW Holding GmbH	오스트리아
317	ZKW Group GmbH	오스트리아
318	ZKW Lichtsysteme GmbH	오스트리아
319	ZKW Elektronik GmbH	오스트리아
320	KES – kablove a elektricke systemy spol. s.r.o.	체코
321	KES Poland Sp.z o.o.	폴란드
322	ZKW Slovakia s.r.o.	슬로바키아
323	ZKW Lighting Systems USA, Inc.	미국
324	ZKW Mexico, S.A. de C.V.	멕시코
325	ZKW Mexico Inmobiliaria, S.A. de C.V.	멕시코
326	ZKW Mexico Servicios, S.A. de C.V.	멕시코
327	ZKW Lighting Systems (Dalian) Co. Ltd.	중국
328	ZKW Austria Immobilien Holding GmbH	오스트리아
329	ZKW Austria Immobilien GmbH	오스트리아
330	LG Display High-Tech (China) Co., Ltd.	중국
331	Live & Life Company Limited	일본
332	Fleuve Beaute Inc.	일본
333	ROBOSTAR (SHANGHAI) CO.,LTD	중국
334	LG CNS FUND I LLC	미국
335	S&I Vietnam construction Co., Ltd	베트남
336	PANTOS LOGISTICS SWEDEN AB.	스웨덴
337	Uniseal, Inc.	미국
338	LG Chem Nanjing Energy Solution Co., Ltd.	중국
339	LG Chem Life Science Innovation Center, Inc.	미국
340	Avon Manufacturing (Guangzhou), Ltd.	중국
341	QINGGONGLIAN ELECTRICAL INSTALLATION ENGINEERING CO.,LTD	중국
342	Uniseal Europe Ltd.	영국
343	PANTOS LOGISTICS HUNGARY KFT.	헝가리
344	S&I CM NANJING	중국

345	S&I CM POLAND SP. Z o. o	폴란드
346	FarmHannong(Malaysia) SDN. BHD.	말레이시아
347	S&I CM VIETNAM COMPANY LIMITED	베트남
348	New Avon Company	미국
349	Avon Canada Inc.	캐나다
350	LG H&H Tokyo R&D Center Inc.	일본
351	Onecube International Logistics Co., Ltd.	중국
352	PT Farm Hannong Indonesia	인도네시아
353	PT. Green Global Utama	인도네시아
354	Ultium Cells LLC	미국

야. 신용평가에 관한 사항

회사는 최근 3년간 신용조회업이 아닌 등급 및 민평금리를 제시하는 국내외 신용평가업체로부터 신용등급을 의뢰하거나 부여받은 사항이 없습니다.

자. 회사의 주권상장(또는 등록·지정)여부 및 특례상장에 관한 사항

주권상장 (또는 등록·지정)여부	주권상장 (또는 등록·지정)일자	특례상장 등 여부	특례상장 등 적용법규
코스닥시장	2010년 06월 08일	해당사항 없음	해당사항 없음

2. 회사의 연혁

가. 주식회사 실리콘웍스의 주요 연혁은 다음과 같습니다.

일자	주요 내용
2015년 4월	(주)루셈 System IC 사업부문 일부 영업양수 (System IC 사업부문 일부와 관련된 영업 일체)
2015년 7월	엘지전자(주) System IC 사업부문 일부 영업양수 (디스플레이 칩 설계사업 관련 자산 및 인력 일체)
2016년 10월	매출의 탑 '5,000억' 수상기업 선정(대전시)
2017년 3월	대표이사 변경(한대근 → 손보익)
2017년 10월	매출의 탑 '6,000억' 수상기업 선정(대전시)
2018년 5월	엘지전자(주) System IC 사업부문 일부 영업양수 (OLED TV용 T-Con 칩 사업관련 자산 및 인력 일체)
2018년 6월	제 10회 대한민국코스닥대상(코스닥협회) (최우수일자리창출기업상 수상)
2019년 10월	매출의 탑 '7,000억' 수상기업 선정(대전시)

나. 연결대상 종속회사인 SILICON WORKS, INC.(USA)의 주요 연혁은 다음과 같습니다.

일자	주요내용
2012년 10월	법인설립(자본금 USD 500,000)

다. 연결대상 종속회사인 Silicon Works China Co., Ltd.(China)의 주요 연혁은 다음과 같습니다.

일자	주요내용
2017년 3월	법인설립(자본금 CNY 4,085,400)
2018년 5월	유상증자(CNY 4,085,400 -> CNY 13,012,920)

라. 회사의 본점소재지 및 그 변경

1999년 11월 11일 : 대전광역시 서구 둔산동 1299 제일은행빌딩 4층

2000년 12월 15일 : 대전광역시 서구 둔산동 1229 세명회관빌딩 5층

2005년 10월 04일 : 대전광역시 유성구 문지동 104-13

2011년 1월 31일 : 대전광역시 유성구 테크노2로 222

마. 경영진의 중요한 변동

일자	변동 전			변동 후		
	사내이사	기타비상무이사	사외이사	사내이사	기타비상무이사	사외이사
2015년 6월	한대근(대표이사), 배동수	-	문건우, 이상국, 이남주	한대근(대표이사), 배동수	손보익	문건우, 이상국, 이남주
2017년 3월	한대근(대표이사), 배동수	손보익	문건우, 이상국, 이남주	손보익(대표이사), 배동수	민병훈	문건우, 이남주, 윤일구
2018년 3월	손보익(대표이사), 배동수	민병훈	문건우, 이남주, 윤일구	손보익(대표이사), 최성관	정현욱	이남주, 윤일구, 신영수
2019년 3월	손보익(대표이사), 최성관	정현욱	이남주, 윤일구, 신영수	손보익(대표이사), 최성관	정년채	윤일구, 신영수, 위경우

주1) 경영진의 변동과 관련한 자세한 내용은 『VIII.임원 및 직원 등에 관한 사항』을 참조하시기 바랍니다.

주2) 2020년 3월 26일에 사내이사 손보익 및 사외이사 윤일구의 재선임으로 2019년 3월 변동 후 경영진은 3분기 보고서 제출일 현재와 일치합니다.

바. 최대주주 등의 변동

최대주주 등의 변동에 관한 사항은 동 공시서류의 『VII. 주주에 관한 사항. 2. 최대주주의 변동현황』을 참조 바랍니다.

3. 자본금 변동사항

증자(감자)현황

(기준일 : 2020년 09월 30일)

(단위 : 원, 주)

주식발행 (감소)일자	발행(감소) 형태	발행(감소)한 주식의 내용				
		주식의 종류	수량	주당 액면가액	주당발행 (감소)가액	비고
-	-	-	-	-	-	-

※ 당사는 최근 5년간 해당 사항이 없습니다.

4. 주식의 총수 등

주식의 총수 현황

(기준일 : 2020년 09월 30일)

(단위 : 주)

구 분	주식의 종류			비고
	보통주	우선주	합계	
I. 발행할 주식의 총수	-	-	50,000,000	-
II. 현재까지 발행한 주식의 총수	16,264,300	-	16,264,300	-
III. 현재까지 감소한 주식의 총수	-	-	-	-
	1. 감자	-	-	-
	2. 이익소각	-	-	-
	3. 상환주식의 상환	-	-	-
	4. 기타	-	-	-
IV. 발행주식의 총수 (II-III)	16,264,300	-	16,264,300	-
V. 자기주식수	-	-	-	-
VI. 유통주식수 (IV-V)	16,264,300	-	16,264,300	-

주) 당사의 총 발행할 주식은 50,000,000주로 이 중 우선주식의 발행한도는 7,000,000주입니다.

5. 의결권 현황

(기준일 : 2020년 09월 30일)

(단위 : 주)

구 분	주식의 종류	주식수	비고
발행주식총수(A)	보통주	16,264,300	-
	우선주	-	-
의결권없는 주식수(B)	보통주	-	-
	우선주	-	-

정관에 의하여 의결권 행사가 배제된 주식수(C)	보통주	-	-
	우선주	-	-
기타 법률에 의하여 의결권 행사가 제한된 주식수(D)	보통주	-	-
	우선주	-	-
의결권이 부활된 주식수(E)	보통주	-	-
	우선주	-	-
의결권을 행사할 수 있는 주식수 (F = A - B - C - D + E)	보통주	16,264,300	-
	우선주	-	-

6. 배당에 관한 사항 등

가. 배당에 관한 사항

당사는 정관에 의거 이사회 및 주주총회 결의를 통하여 배당을 실시하고 있으며 배당가능이익 범위 내에서 회사의 지속적 성장을 위한 투자 및 주주가치 제고, 경영환경 등을 고려하여 적정수준의 배당을 결정하고 있습니다. 또한 당사는 정관 제55조 및 제57조에 이익배당과 배당금 지급청구권의 소멸시효에 대해 규정하고 있습니다.

정관 제55조 【이익배당】

- ① 이익의 배당은 금전 또는 금전 외의 재산으로 할 수 있다.
- ② 이익의 배당을 주식으로 하는 경우 회사가 수종의 주식을 발행한 때에는 주주총회의 결의로 그와 다른 종류의 주식으로도 할 수 있다.
- ③ 제1항의 배당은 매결산기말 현재의 주주명부에 기재된 주주 또는 등록된 질권자에게 지급한다.

정관 제57조 【배당금 지급청구권의 소멸시효】

- ① 배당금의 지급청구권은 5년간 이를 행사하지 아니하면 소멸시효가 완성한다.
- ② 제1항의 시효의 완성으로 인한 배당금은 당 회사에 귀속한다.

나. 최근 3사업연도 배당에 관한 사항

주요배당지표

구 분	주식의 종류	당기	전기	전전기
		제22기 3분기	제21기	제20기
주당액면가액(원)		500	500	500
(연결)당기순이익(백만원)		56,515	38,539	48,960
(별도)당기순이익(백만원)		56,531	38,240	48,931
(연결)주당순이익(원)		3,475	2,370	3,010
현금배당금총액(백만원)		-	13,499	13,499
주식배당금총액(백만원)		-	-	-
(연결)현금배당성향(%)		-	35.0	27.6

현금배당수익률(%)	보통주	-	2.1	2.5
	우선주	-	-	-
주식배당수익률(%)	보통주	-	-	-
	우선주	-	-	-
주당 현금배당금(원)	보통주	-	830	830
	우선주	-	-	-
주당 주식배당(주)	보통주	-	-	-
	우선주	-	-	-

II. 사업의 내용

1. 사업의 개요

가. System IC 부문

당사는 Display Panel을 구동하는 핵심부품(System IC)을 생산, 판매하는 사업을 영위하고 있으며, Display 단일 사업 부문으로 구성되어 있습니다.

(1) 산업의 특성

당사의 제품은 Display Panel을 구동하는 핵심부품으로 Display 산업의 성장과 함께 규모의 성장을 이루어 왔습니다. Display 부품 시장의 핵심 경쟁요소는 원천기술을 바탕으로 기술경쟁력을 강화하는 것과 Display의 기술발전 초기 단계에서 시장 진입을 하는 것입니다. 최근 복잡한 제품설계기술이 요구되는 만큼 신기술이 적용된 새로운 시장에서 과감한 투자를 통해 기술 차별화를 이룬 기업과 그렇지 못한 기업의 기술격차가 커지고 있습니다.

(2) 시장의 규모 및 성장성

중대형(TV/ IT/자동차) Display IC 시장은 고해상도(8K) LCD 및 OLED TV 등의 프리미엄 제품 비중 확대로 질적인 성장과 함께 LCD TV에 대한 중국 패널업체들의 공격적인 투자로 규모의 성장을 이루고 있습니다. 또한, 소형(스마트폰/스마트워치) Display IC 시장은 애플의 첫 P-OLED 폰 출시('17년)를 기점으로 중국 패널업체들의 P-OLED 시장 진입이 가속화되고 있어, 향후 P-OLED 제품 중심의 성장이 지속될 것으로 보입니다. 이처럼 중국 패널업체들의 급격한 성장과 패널의 세대 전환 추세 등에 의해 Display IC 시장은 지속 성장할 것으로 예상됩니다.

[연간 패널 판매 수량]

(Unit : M units)	2018	2019	2020(E)	2021(E)	2022(E)	2023(E)	2024(E)	2025(E)	2026(E)	2027(E)
TV	291.5	290.5	261.7	272.3	275.8	268.5	269.5	269.5	270.1	271.1
Monitor	150.4	143.6	159.2	153.8	152.1	151.0	151.8	151.5	151.9	151.7
Notebook	184.5	190.1	214.8	203.9	201.3	201.1	203.6	204.5	206.1	206.4
Tablet	207.6	229.6	271.2	268.7	269.8	268.5	272.8	272.4	273.3	274.5
Automotive Display	246.2	224.8	178.2	195.3	210.1	220.7	228.5	232.0	234.4	236.5
Large Panel Total	1,080.1	1,078.6	1,085.2	1,094.0	1,109.1	1,109.8	1,126.2	1,130.0	1,135.8	1,140.1
Featurephone	326.2	287.8	241.4	249.3	242.3	236.7	229.6	225.3	222.1	219.1
Smartphone	1,596.5	1,595.7	1,443.8	1,576.2	1,706.5	1,773.0	1,839.9	1,877.7	1,908.4	1,928.3
Smartwatch	148.7	191.1	161.8	191.2	221.5	249.7	268.9	282.6	292.2	300.5
HeadMountDisplay	3.7	4.6	3.1	8.3	13.8	16.3	17.1	18.1	19.0	19.4
Small Panel Total	2,075.1	2,079.2	1,850.1	2,025.0	2,184.2	2,275.6	2,355.4	2,403.8	2,441.7	2,467.3

① 중대형(TV/ IT/ 자동차) Display IC

LCD TV용 Display IC 시장은 중국 패널업체들의 공격적인 투자로 인한 패널 물량 증가와 함께 UHD 패널 비중 확대에 따른 패널당 소요 IC 개수 증가로 성장 중에 있습니다. 2020년 UHD TV 보급률은 글로벌 평균 약 53%로 예상되며, 특히 8K TV의 보급 또한 성장하여 LCD TV용 Display IC의 성장을 이끌고 있습니다.

또한 프리미엄 TV 시장 내 OLED TV 비중이 지속적으로 증가하고 있으며, 제품 차별화 전략으로 OLED 패널을 선택한 TV 세트 업체의 수가 증가하여 대형 OLED TV용 Display IC 시장도 높은 성장세를 보이고 있습니다. 현재까지는 OLED TV 패널을 양산 중인 업체가 LG디스플레이밖에 없기 때문에 시장 규모는 작으나, 중국 패널업체들이 막대한 자본력을 바탕으로 공격적인 설비투자를 하고 있어 향후, 급격한 성장이 예상됩니다. OLED TV용 Display IC는 LCD 제품과는 달리 구동 기술 외에 패널 보상 기술이 핵심이기 때문에 이에 대한 경쟁력을 보유한 업체들이 시장을 선도할 것으로 보입니다.

IT 제품은 COVID-19에 따른 비대면 생활 환경 확대로 단기적 수요 증가 예상되고 있습니다. 또한 일부 프리미엄 브랜드를 중심으로 해상도를 높이고 터치패널을 활용하는 등 새로운 기능을 더하는 방식으로 부가가치를 높이고 있습니다

② 소형(스마트폰/스마트워치) Display IC

스마트폰 시장은 성숙화 단계에 접어들었습니다. 스마트폰 패널 시장규모는 2017년 약 17억 대, 2018년과 2019년은 약 16억 대를 기록했고, 2020년은 글로벌 경기 침체로 인한 수요 감소로 약 14억 대까지 예상하고 있습니다. 선진국 스마트폰 시장의 경우 이머징 시장 대비 성장이 낮을 것으로 예상되며, 이머징 시장의 성장이 전체 스마트폰 시장의 성장을 이끌고 있습니다. 특히 중국 내수시장의 흐름에 따라 글로벌 모바일 수요는 크게 영향을 받고 있습니다. 또한 중국 시장 내 로컬 Set 업체의 점유율이 높아지고 있어, 중국 세트 고객사의 중요성이 대두되고 있으며 이는 미중 무역분쟁으로 시장 상황이 변화함에 따라 지속될 것으로 예상됩니다.

주요 글로벌 세트 업체들은 신규 수요 창출을 위해 적극적인 Form Factor 진화 전략을 추진하고 있어 P-OLED 패널을 탑재한 스마트폰 비중이 지속 증가할 것으로 보입니다. 국내외 패널업체들은 P-OLED 설비투자를 확대하고 있습니다. 현재 국내 패널업체와 중국 패널업체 간 기술격차로 P-OLED 시장은 국내 패널업체가 선도하고 있지만, 중국 패널업체들의 Capacity 확장에 따라 P-OLED 패널 시장 내 중국 업체의 점유율은 점진적으로 증가할 것으로 예상됩니다.

스마트워치 시장은 스마트폰 시장의 수요가 감소하는 것과 달리 매년 높은 수준의 성장을 이어갈 것으로 전망되며 향후 IoT 등 여러 기기와 연계된 서비스를 통해 관련 시장의 규모는 지속적으로 증가할 것으로 보입니다.

(3) 경기변동의 특성 및 경쟁요소

Display 부품 시장의 핵심 경쟁요소는 원천기술을 바탕으로 기술경쟁력을 강화함은 물론 Display의 발전과 더불어 초기 단계에서의 시장 진입입니다. 신기술이 적용된 새로운 시장에서 의미 있는 점유율을 확보함으로써 기술경쟁력을 통한 차별화를 통해 진입 장벽을 만드는 것입니다.

Display 산업은 기술 및 자본 집약적 특성과 규모의 경제가 동시에 필요한 분야로 기술적 완성도가 높아져 갈수록 진입 장벽도 함께 높아지는 특성이 있습니다. 과거 패널 생산 업체들 사이 치열한 경쟁을 통해 공급능력이 향상하였고 수요의 증가와 맞물려 Display 산업 전반에 걸쳐 높은 성장률을 기록했습니다. 그러나 최근에는 시장의 높은 성숙도와 제한적 수요로 인해 저성장 국면으로 접어들었으며 경기변동에 민감도가 높아 교체 수요가 크게 늘지 않는 모습입니다. 혁신적 제품을 통해 새로운 수요를 창출하지 않으면 시장의 지속적 성장을 기대하기는 어려운 상황입니다.

(4) 시장점유율

시장 조사기관인 Omdia에 따르면 2019년 기준, 글로벌 반도체 업체 순위에서 당사는 60위권을 유지하고 있으며, Display Driver IC 업체 기준 Top 3를 차지하고 있습니다. 최근 매출 규모 자체보다는 새로운 기술에 대한 경쟁력 확보가 회사의 경쟁우위를 판가름하는 중요한 기준으로 자리 잡고 있는 만큼, 당사는 패널 및 세트 고객사와의 긴밀한 협력을 통해 OLED/P-OLED 등 프리미엄 시장에 성공적으로 진입하고 있으며 Display 외에도 가전, 자동차 등 새로운 영역으로의 사업 확장을 지속적으로 꾀하고 있습니다.

(5) 회사의 강점

당사는 Display 시스템 반도체 핵심 부품을 Total Solution으로 제공함은 물론 수입의존도가 높았던 제품들을 국산화하여 국내 전방업체들의 안정적인 부품 조달과 가격경쟁력 강화에 기여하고 있습니다. 또한 끊임없는 기술 개발을 통하여 고객사 맞춤형 프리미엄 제품을 제공함으로써 고객사의 시장 선도를 적극 지원하고 있습니다. 전방업체와의 신뢰를 기반으로 한 상생전략은 당사의 큰 경쟁력으로 작용하고 있습니다.

이를 통해 신제품 개발부터 공급에 이르기까지 타 업체보다 시장 변화에 신속하고 유연하게 대처할 수 있는 기술 대응력을 확보해 왔습니다. 이에 당사는 독자적인 설계 기술력을 바탕으로 국내·외 고객사 확보를 통해 고객 다변화를 이루어 나가고 있습니다.

나. SILICON WORKS, INC.(USA), Silicon Works China Co., Ltd.(China)

당사는 신규 시장 개척 및 기존 고객지원을 위해 미국과 중국에 해외 법인이 설치되어 있으며 두 해외 자회사의 산업의 특성 및 시장의 규모 등에 관한 내용은 '가. System IC 부문'을 참조하여 주시기 바랍니다.

다. 영업부문별 요약 재무현황

(1) 영업부문별 재무현황

[기준일: 2020년 9월 30일]

(단위 : 백만원)

구분	지역정보	과목	제22기 3분기	제21기	제20기
반도체	대전	자산	795,800	629,733	607,559
		부채	280,460	157,526	160,945
		자본	515,340	472,207	446,614

주) SILICON WORKS, INC.(USA), Silicon Works China Co., Ltd.(China)의 재무현황은 반도체 부문에 포함 되어 있습니다.

(2) 영업부문별 손익현황

[기준일: 2020년 9월 30일]

(단위 : 백만원)

구분	지역정보	과목	제22기 3분기	제21기	제20기
반도체	대전	매출액	798,926	867,122	791,818
		영업이익	69,497	47,255	55,797
		당기순이익	56,515	38,539	48,960

주) SILICON WORKS, INC.(USA), Silicon Works China Co., Ltd.(China)의 손익현황은 반도체 부문에 포함 되어 있습니다.

2. 주요 제품 등에 관한 사항

[기준일: 2020년 9월 30일]

(단위 : 백만원)

사업부문	품목	제품 설명	주요제품	제22기 3분기		제21기		제20기	
				매출액	비율(%)	매출액	비율(%)	매출액	비율(%)
반도체	System IC	패널 구동 IC 외	Driver - IC	672,687	84.20%	723,567	83.44	664,232	83.89
			Driver - IC 외	126,239	15.80%	143,555	16.56	127,586	16.11
합계				798,926	100.00%	867,122	100.00	791,818	100.00

3. 주요 원재료

[기준일: 2020년 9월 30일]

(단위 : 백만원)

원재료명	매입액	주요매입처
WAFER 외	416,847	에스케이하이닉스시스템아이씨(주), 엘지이노텍(주) 등
가공비 외	229,293	LB세미콘(주), (주)LB루셈 등

주) 당사의 원재료 매입처 중 엘지이노텍(주)은 LG계열 소속회사입니다.

당사는 반도체 제조공정을 외주위탁 가공하는 팹리스(Fabless) 업체로 Wafer 매입 비용은 경영실적에 중요한 요소이며 민감한 정보이기 때문에 Wafer 단가 및 가격 변동 추이의 기재 를 생략합니다.

4. 생산 및 설비에 관한 사항

가. 생산능력 및 설비

당사는 생산설비가 없는 팹리스(Fabless) 업체로 생산은 전량 반도체 전문 생산업체

(Foundry)에 외주 생산하고 있습니다. 따라서 제품 생산을 위한 별도의 생산 및 설비 시설을 갖추고 있지 않으므로 생산 및 설비에 관한 내용을 기재하지 않습니다.

나. 외주생산에 관한 사항

팹리스(Fables) 업체는 Wafer 생산에서 Package 및 Test까지 외주가공에 의존하며 반도체 산업 특성상 Wafer를 생산하는 Foundry 사업이나 Package 및 Test 사업은 대규모 투자가 동반된 사업으로 사업의 분업화가 이루어져 있습니다.

5. 매출에 관한 사항

가. 매출실적

[기준일: 2020년 9월 30일]

(단위 : 백만원)

사업부문	매출유형	품목		제22기 3분기	제21기	제20기
반도체	제품 및 기타	System IC	수출	399,654	835,913	755,006
			내수	399,272	31,209	36,812
합계			계	798,926	867,122	791,818

나. 판매 경로 및 방법, 전략, 주요 매출처

(1) 판매 및 양산 지원 조직

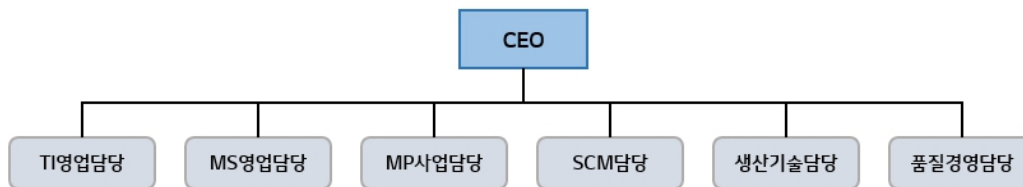

[판매 조직별 업무]

구분	업무분야
TI영업담당	<ul style="list-style-type: none"> - 고객별 영업 전략 수립 및 판매 확대 - OLED, In-Touch 등 전략제품 중심 제품 Mix 고도화 - 외판 판매 비중 제고 및 고객 다변화 - 중화 사업 확대 및 지속 성장 위한 전략적 협력 관계 구축 - 구성원 육성 및 프로세스 변화 관리
MS영업담당	<ul style="list-style-type: none"> - 고객별 영업 전략 수립 및 Biz 강화 - 미국향 Biz 본격 확대 및 대응력 강화 - 중화/한국 모바일 사업의 안정적인 성장을 위한 기반 구축 및 고객 다변화 - 일본향 모바일/IT 매출 확대 및 영업 기반 구축

MP사업담당	<ul style="list-style-type: none"> - 신속한 시장 대응이 가능한 마이크로컨트롤러 개발 플랫폼 구축 - 마이크로컨트롤러 기반의 포트폴리오 확장 - Output Stage 기술 고도화 및 매개한 사업 확장 - 전력반도체 사업 확장
SCM담당	<ul style="list-style-type: none"> - 수요/판매계획에 기반한 Single Plan 수립/운영으로 경영성과 향상 - 원가 경쟁력 확보 - 적시/적량 생산 공급 및 안정적(적정) 재고 운영 - 개발 제품 및 협력사생산 정보 관리로 개발 일정 및 고객 샘플대응
생산기술담당	<ul style="list-style-type: none"> - 전공정의 경쟁력 확보 및 안정적인 양산성 지향 - 후공정 사전품질 및 기술력 확보 - Test 환경 및 조건의 최적화를 통한 품질과 수익성 극대화 - 생산성 향상을 위한 업무 표준화 및 정량화
품질경영담당	<ul style="list-style-type: none"> - 고객을 위한 품질보증, 관리 체계를 수립 - 최고의 출하품질과 고신뢰도 제품 제공 - 지속적인 개선활동과 신속한 고객 서비스로 만족 실현

(2) 판매 경로

당사의 매출은 대부분 직판으로 이루어져 있으며, 당사가 판매하는 제품은 개발 단계부터 수요자인 전자 업체와 제품의 사양 및 특성 등에 관한 지속적인 논의를 통하여 제품을 개발하고 판매가 이루어집니다.

제품명	거래처명	판매경로
System IC	LG디스플레이 등	거래처 주문→실리콘웍스(외주생산→출고→납품) 결제 : 30~120일 이내 지급

(3) 판매 전략

당사는 고객 기반 강화 및 신규 고객 확대를 위해 신제품 및 신기술 개발과 아울러 차별화된 고객지원을 통하여 시장 우위를 유지해 나갈 수 있을 것으로 판단됩니다. 또한, 고객사에서 요구하는 최적의 솔루션 제품을 고객 맞춤형으로 제공함으로써 시장 지위 유지가 가능할 것으로 예상합니다.

6. 수주상황

당사가 생산하는 디스플레이용 구동칩은 디스플레이 패널의 크기 및 특성에 따라 종류가 다양합니다. 주요 패널업체 구매정책의 특성상 통상 10주 정도 주기로 필요한 물량의 발주가 이루어지며 수시로 추가 물량이 발주되고 있습니다.

7. 시장위험 및 위험관리

연결실체는 금융상품과 관련하여 신용위험, 유동성위험 및 시장위험에 노출되어 있습니다. 연결실체가 노출되어 있는 위험에 대한 정보와 연결실체의 목표, 정책, 위험 평가 및 관리 절차 그리고 자본관리에 대해서는 주석사항에 공시하고 있으며 추가적인 계량적 정보에 대해서도 본 연결재무제표 전반에 걸쳐서 공시되어 있습니다.

가. 신용위험관리

신용위험이란 고객이나 거래 상대방이 금융상품에 대한 계약상의 의무를 이행하지 않아 연결실체가 채무손실을 입을 위험을 의미하며 주로 거래처에 대한 매출채권과 투자자산에서 발생합니다. 채무불이행으로 인한 재무적 손실을 경감시키기 위하여 신용도가 일정 수준 이상인 거래처와 거래하고 있으며, 신용위험 노출 및 거래처의 신용등급을 주기적으로 검토하고 있습니다. 신용위험은 금융기관과의 거래에서도 발생할 수 있으며 이러한 위험을 줄이기 위해 신용등급이 높은 은행들에 대해서만 거래를 하는 것을 원칙으로 하고 있습니다. 신탁예금 등 신용위험이 발생할 가능성이 많은 예금은 담당 임원의 승인을 득한 후에 신규 거래를 하도록 규정하고 있습니다. 당기말 연결실체의 신용위험에 대한 노출 정도는 현금 및 현금성 자산, 매출채권 그리고 기타채권을 포함해 최대 4,869억원 입니다.

나. 유동성 위험관리

회사에 있어서 적정 유동성 유지 및 관리는 경영상 매우 중요한 사항입니다. 당사는 현재 무차입 경영을 유지하고 있으며 적정한 현금 수준도 확보되어 있습니다. 또한 당사는 주기적인 자금수지 예측, 필요 현금 수준 추정 및 수입, 지출 관리 등을 통하여 적정 유동성 유지 및 관리에 만전을 다하고 있습니다.

이와는 별도로 유동성위험에 대비하여 항상 조기 유동성 확보를 위하여 금융시장과 원활한 커뮤니케이션을 진행하고 있으며 풍부한 유동성 확보를 위하여 현재 당좌차월 및 기타 차입 한도 등을 적극적으로 검토하고 있습니다.

다. 시장위험관리

시장위험이란 시장가격의 변동으로 인하여 금융상품의 공정가치나 미래현금흐름이 변동할 위험을 의미합니다.

(1) 환위험

연결실체는 기능통화인 원화 외의 통화로 표시되는 영업수익 및 영업비용에 대해 환위험에 노출되어 있습니다. 이러한 거래들이 표시되는 주된 통화는 USD입니다.

당기말과 전기말 현재 기능통화 이외의 외화로 표시된 화폐성자산 및 부채의 장부금액은 다음과 같습니다.

(단위: 백만원)

구분	당분기			전기말		
	USD	JPY	CNY	USD	JPY	CNY
외화자산	97,948.4	0.0	0.0	81,228.8	0.0	0.0
외화부채	56,910.0	0.3	0.2	19,536.8	0.4	0.2

당기말과 전기말 현재 외화에 대한 원화 환율 변동이 손익(법인세 반영 전)에 미치는 영향은 다음과 같습니다.

(단위: 백만원)

구분	당분기	전기말
	(5% 변동시)	(5% 변동시)
USD	±2,052	±3,085
JPY	±0	±0
CNY	±0	±0

(2) 이자율위험

연결실체는 고정 이자율 금융상품을 당기손익인식금융상품으로 처리하고 있지 않습니다. 따라서 연결실체의 수익 및 영업 현금흐름은 시장이자율의 변동으로부터 실질적으로 독립적입니다.

라. 자본위험관리

연결실체의 자본관리는 계속기업으로서의 존속능력을 유지하는 한편, 자본조달 비용을 최소화하여 주주이익을 극대화하며 적절한 자본구조를 유지하는 것을 목표로 하고 있습니다. 연결실체는 부채비율을 기초로 자본을 관리하고 있으며 부채비율은 재무상태표 상 총부채를 자본으로 나누어 산출됩니다. 당기말 현재 연결실체는 54.42%의 적절한 부채비율을 유지하고 있습니다.

8. 파생상품 거래 현황

당사는 보고서 작성기준일 현재 해당 사항이 없습니다.

9. 경영상의 주요계약 등

당사는 보고서 작성기준일 현재 해당 사항이 없습니다.

10. 연구개발활동

가. 연구개발 담당 조직

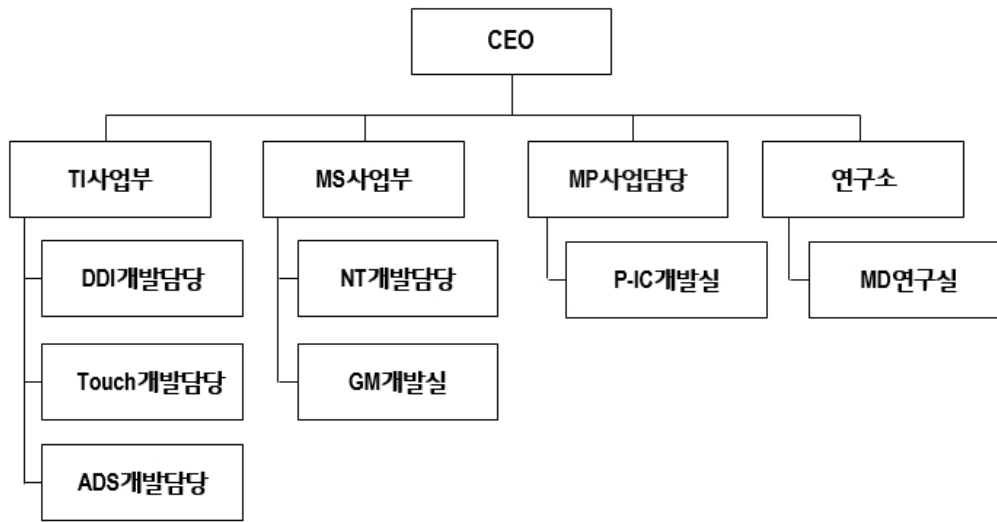

나. 연구개발 비용

(단위: 백만원)

과 목		제 22기 3분기	제 21기	제 20기
연구개발비용 총계		87,307	100,030	85,879
(정부보조금)		(16)	(196)	(170)
정부보조금 차감 후 연구개발비용 계		87,291	99,834	85,709
회계처리	판매비와 관리비	87,291	99,834	85,709
	제조원가	-	-	-
	개발비(무형자산)	-	-	-
연구개발비 / 매출액 비율 [연구개발비용계 ÷ 당기매출액 × 100]		20.2	11.5	10.8

주) 매출액비율은 정부보조금을 차감하기 전의 연구개발비용 지출 총액을 기준으로 산정하였습니다.

다. 연구개발 실적

당사는 디스플레이용 부품 전문 회사로 노트북, 모니터, 태블릿 PC와 같은 IT용 부품 중심에서 최근 TV, 모바일 기기용 부품에 이르기까지 디스플레이 전 영역에 걸쳐 다양한 제품 기술력을 확보하고 있는 상태입니다.

당사의 주력 제품은 Driver-IC, T-CON, PMIC이며 Mobile향 P-OLED Driver-IC, Touch Controller 등으로 제품 라인업 확대를 통해 매출 성장을 해나가고 있습니다. 이와 더불어 디스플레이 이외의 다양한 어플리케이션 영역으로의 기술력 확장을 통해 가전 및 전장용 시스템반도체인 Power IC 및 MCU, BMS IC 등을 개발 중에 있습니다.

11. 그 밖에 투자의사결정에 필요한 사항

가. 지적재산권 보유 현황

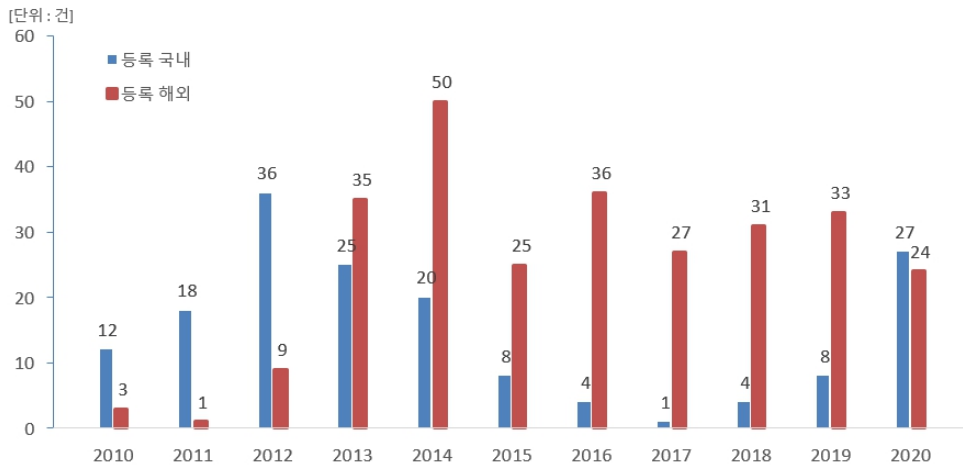

구분		2010	2011	2012	2013	2014	2015	2016	2017	2018	2019	2020
등록	국내	12	18	36	25	20	8	4	1	4	8	27
	해외	3	1	9	35	50	25	36	27	31	33	24
출원	국내	-	-	-	7	29	40	42	47	49	91	86
	해외	-	-	-	1	-	14	18	32	33	104	81

제품	2010		2011		2012		2013		2014		2015		2016		2017		2018		2019		2020		소계	
	국내	해외	국내	해외	국내	해외	국내	해외	국내	해외	국내	해외	국내	해외	국내	해외	국내	해외	국내	해외	국내	해외	국내	해외
Large Driver IC	9	0	7	0	11	3	7	17	3	18	0	10	0	13	0	3	0	8	2	9	8	3	55	85
Touch IC	0	0	3	0	3	0	2	0	2	3	0	1	0	3	0	2	2	3	2	2	7	5	21	19
T-CON	1	0	3	0	8	2	3	7	2	20	1	7	0	4	0	2	0	4	2	3	2	7	23	56
Small DDI	0	0	0	0	0	0	0	1	1	0	0	0	0	0	0	0	0	2	5	0	3	3	3	9
PMIC	1	2	2	0	5	1	7	2	0	6	0	3	0	1	0	1	0	1	0	3	5	1	23	21
RCL/APS IC	0	0	0	0	0	0	1	0	8	0	0	0	0	1	0	2	0	5	0	4	0	2	9	14
BMIC	0	0	0	0	0	0	0	0	1	0	0	0	0	2	0	2	2	2	0	2	1	1	4	9
LED BLU Driver IC	0	0	0	0	2	0	0	1	0	0	0	0	0	0	0	2	0	0	0	0	0	0	2	3
Lighting Driver IC	0	0	0	0	1	0	4	0	2	1	6	2	4	11	1	13	0	8	0	5	3	1	21	41
MCU	0	0	0	0	0	0	0	0	0	0	0	0	0	0	0	0	0	0	0	0	0	0	0	0
BLDC Motor Driver	0	0	0	0	0	0	0	0	0	0	0	0	0	0	0	0	0	0	0	0	0	0	0	0
SoC etc.	0	0	0	0	0	0	0	0	0	0	0	0	0	0	0	0	0	0	0	0	0	0	0	0
Others	1	1	3	1	6	3	1	7	1	2	1	2	0	1	0	0	0	0	0	0	1	1	16	18
소계	12	3	18	1	36	9	25	35	20	50	8	25	4	36	1	27	4	31	8	33	27	24	177	275

III. 재무에 관한 사항

1. 요약재무정보

가. 요약연결재무정보

당사의 제22기 3분기 연결재무제표는 한국채택국제회계기준으로 작성되었으며 외부감사인의 검토를 받았습니다. 비교표시된 제21기, 제20기 연결재무제표는 한국채택국제회계기준으로 작성되었습니다.

(단위 : 백만원)

	제22기 3분기	제21기	제20기
	2020년9월30일	2019년12월31일	2018년12월31일
[유동자산]	687,915	519,233	508,163
· 당좌자산	513,156	400,390	404,072
· 재고자산	174,759	118,843	104,091
[비유동자산]	107,885	110,500	99,395
· 매도가능금융자산	-	-	1,026
· 유형 및 사용권자산	30,061	31,623	22,953
· 무형자산	52,816	52,680	56,895
· 기타비유동자산	25,008	26,197	18,522
자산총계	795,800	629,733	607,558
[유동부채]	262,485	144,852	155,224
[비유동부채]	17,975	12,674	5,721
부채총계	280,460	157,526	160,945
[자본금]	8,132	8,132	8,132
[자본잉여금]	76,343	76,343	76,343
[기타자본항목]	(315)	(433)	(487)
[이익잉여금]	431,180	388,165	362,626
[비지배지분]	-	-	-
자본총계	515,340	472,207	446,614
	(2020년1월1일 ~ 2020년9월30일)	(2019년1월1일 ~ 2019년12월31일)	(2018년1월1일 ~ 2018년12월31일)
매출액	798,926	867,122	791,818
영업이익	69,497	47,255	55,797
당기순이익	56,515	38,539	48,960
지배기업소유주지분	56,515	38,539	48,960
비지배지분	-	-	-

기본주당순이익(원)	3,475	2,370	3,010
희석주당순이익(원)	3,475	2,370	3,010
연결에 포함된 회사수	2	2	2

나. 요약재무정보

당사의 제22기 3분기 재무제표는 한국채택국제회계기준으로 작성되었으며 외부감사인의 검토를 받았습니다. 비교표시된 제21기, 제20기 재무제표는 한국채택국제회계기준으로 작성되었습니다.

(단위 : 백만원)

구 분	제22기 3분기	제21기	제20기
	2020년9월30일	2019년12월31일	2018년12월31일
[유동자산]	685,651	517,493	506,873
· 당좌자산	510,892	398,650	402,782
· 재고자산	174,759	118,843	104,091
[비유동자산]	109,215	111,771	100,376
· 매도가능금융자산	-	-	1,026
· 유형 및 사용권자산	28,928	30,647	21,718
· 무형자산	52,628	52,619	56,895
· 기타비유동자산	27,659	28,505	20,737
자산총계	794,866	629,264	607,249
[유동부채]	262,749	145,432	155,611
[비유동부채]	17,928	12,675	5,721
부채총계	280,677	158,107	161,332
[자본금]	8,132	8,132	8,132
[자본잉여금]	76,343	76,343	76,343
[기타자본항목]	(381)	(381)	(381)
[이익잉여금]	430,095	387,063	361,823
자본총계	514,189	471,157	445,917
종속·관계·공동기업 투자주식의 평가방법	원가법	원가법	원가법
	(2020년1월1일~ 2020년9월30일)	(2019년1월1일~ 2019년12월31일)	(2018년1월1일~ 2018년12월31일)
매출액	798,926	867,122	791,818
영업이익(손실)	69,159	46,811	55,686
당기순이익(손실)	56,531	38,240	48,931
기본주당순이익(손실)(원)	3,476	2,351	3,009
희석주당순이익(손실)(원)	3,476	2,351	3,009

2. 연결재무제표

연결 재무상태표

제 22 기 3분기말 2020.09.30 현재

제 21 기말 2019.12.31 현재

(단위 : 원)

	제 22 기 3분기말	제 21 기말
자산		
유동자산	687,915,412,878	519,232,824,508
현금및현금성자산	104,634,983,908	109,686,194,681
단기금융상품	130,890,372,633	100,000,000,000
매출채권	228,953,038,349	159,275,850,982
기타채권	9,939,258,417	4,571,715,172
기타유동자산	38,440,152,167	26,584,770,094
단기투자자산	298,712,321	270,925,629
재고자산	174,758,895,083	118,843,367,950
비유동자산	107,884,539,485	110,500,465,809
비유동기타채권	12,165,158,124	11,551,657,859
관계기업투자주식	3,966,784,752	4,295,935,074
유형자산	20,625,215,344	21,852,294,197
사용권자산	9,435,925,794	9,770,863,312
무형자산	52,816,018,108	52,680,432,003
비유동기타자산	349,012,007	2,393,994,075
이연법인세자산	8,526,425,356	7,955,289,289
자산총계	795,799,952,363	629,733,290,317
부채		
유동부채	262,484,868,694	144,851,947,627
매입채무	200,164,043,857	112,842,199,455
기타채무	40,695,518,858	17,722,080,835
기타유동부채	6,987,074,502	9,490,866,003
유동리스부채	2,953,678,856	2,800,707,185
당기법인세부채	11,684,552,621	1,996,094,149
비유동부채	17,975,524,940	12,674,547,196
비유동기타채무	20,000,000	0
비유동기타부채	2,088,397,101	1,616,864,455
비유동리스부채	6,037,769,486	7,077,760,245
확정급여부채	9,829,358,353	3,979,922,496
부채총계	280,460,393,634	157,526,494,823

자본		
지배기업의 소유주에게 귀속되는 자본	515,339,558,729	472,206,795,494
자본금	8,132,150,000	8,132,150,000
자본잉여금	76,343,170,500	76,343,170,500
기타자본항목	(315,901,679)	(433,012,471)
이익잉여금(결손금)	431,180,139,908	388,164,487,465
비지배지분	0	0
자본총계	515,339,558,729	472,206,795,494
자본과부채총계	795,799,952,363	629,733,290,317

연결 손익계산서

제 22 기 3분기 2020.01.01 부터 2020.09.30 까지

제 21 기 3분기 2019.01.01 부터 2019.09.30 까지

(단위 : 원)

	제 22 기 3분기		제 21 기 3분기	
	3개월	누적	3개월	누적
수익(매출액)	367,216,639,437	798,925,620,587	249,726,398,443	623,394,412,297
매출원가	270,309,975,871	586,731,521,203	188,491,256,311	475,250,316,878
매출총이익	96,906,663,566	212,194,099,384	61,235,142,132	148,144,095,419
판매비와관리비	48,427,644,699	142,696,633,071	47,188,332,246	126,101,298,998
영업이익(손실)	48,479,018,867	69,497,466,313	14,046,809,886	22,042,796,421
금융수익	590,490,438	2,180,949,291	993,362,134	3,081,100,504
금융원가	227,498,803	527,596,529	7,576,139	170,710,614
기타영업외이익	975,072,044	7,773,762,312	1,494,078,046	3,041,689,201
기타영업외손실	2,974,711,705	7,478,974,282	987,924,719	1,870,561,099
지분법손익	0	(329,150,322)	36,424,335	29,360,190
법인세비용차감전순이익(손실)	46,842,370,841	71,116,456,783	15,575,173,543	26,153,674,603
법인세비용	9,882,970,234	14,601,435,340	5,102,468,845	6,817,142,985
당기순이익(손실)	36,959,400,607	56,515,021,443	10,472,704,698	19,336,531,618
분기순이익(손실)의 귀속				
지배기업의 소유주에게 귀속되는 분기순이익(손실)	36,959,400,607	56,515,021,443	10,472,704,698	19,336,531,618
주당이익				
기본주당이익(손실) (단위 : 원)	2,272	3,475	644	1,189
희석주당이익(손실) (단위 : 원)	2,272	3,475	644	1,189

연결 포괄손익계산서

제 22 기 3분기 2020.01.01 부터 2020.09.30 까지

제 21 기 3분기 2019.01.01 부터 2019.09.30 까지

(단위 : 원)

	제 22 기 3분기		제 21 기 3분기	
	3개월	누적	3개월	누적
당기순이익(손실)	36,959,400,607	56,515,021,443	10,472,704,698	19,336,531,618
기타포괄손익	30,727,110	117,110,792	23,686,105	120,675,526
당기순이익으로 재분류될 수 있는 항목(세전기타포괄손익)	30,727,110	117,110,792	23,686,105	120,675,526
해외사업장환산외환차이(세전기타포괄이익)	30,727,110	117,110,792	23,686,105	120,675,526
총포괄손익	36,990,127,717	56,632,132,235	10,496,390,803	19,457,207,144
총 포괄손익의 귀속				
총 포괄손익, 지배기업의 소유주에게 귀속되는 지분	36,990,127,717	56,632,132,235	10,496,390,803	19,457,207,144

연결 자본변동표

제 22 기 3분기 2020.01.01 부터 2020.09.30 까지

제 21 기 3분기 2019.01.01 부터 2019.09.30 까지

(단위 : 원)

	자본						
	지배기업의 소유주에게 귀속되는 자본					비지배지분	자본 합계
	자본금	자본잉여금	기타자본구성요소	이익잉여금	지배기업의 소유주에게 귀속되는 자본 합계		
2019.01.01 (기초자본)	8,132,150,000	76,343,170,500	(487,551,847)	362,625,799,686	446,613,568,339	0	446,613,568,339
총포괄손익	분기순이익	0	0	19,336,531,618	19,336,531,618	0	19,336,531,618
	해외사업장환산손익	0	0	120,675,526	120,675,526	0	120,675,526
자본에 직접 인식된 주주의의 거래 등	연차배당	0	0	13,499,369,000	13,499,369,000	0	13,499,369,000
2019.09.30 (기말자본)	8,132,150,000	76,343,170,500	366,876,321	368,462,962,304	452,571,406,483	0	452,571,406,483
2020.01.01 (기초자본)	8,132,150,000	76,343,170,500	(433,012,471)	388,164,487,465	472,206,795,494	0	472,206,795,494
총포괄손익	분기순이익	0	0	56,515,021,443	56,515,021,443	0	56,515,021,443
	해외사업장환산손익	0	0	117,110,792	117,110,792	0	117,110,792
자본에 직접 인식된 주주의의 거래 등	연차배당	0	0	13,499,369,000	13,499,369,000	0	13,499,369,000
2020.09.30 (기말자본)	8,132,150,000	76,343,170,500	315,901,679	431,180,139,908	515,339,558,729	0	515,339,558,729

연결 현금흐름표

제 22 기 3분기 2020.01.01 부터 2020.09.30 까지

제 21 기 3분기 2019.01.01 부터 2019.09.30 까지

(단위 : 원)

	제 22 기 3분기	제 21 기 3분기
영업활동현금흐름	50,481,850,818	(21,797,921,946)
영업에서 창출된 현금	53,474,512,088	(10,801,962,951)
분기순이익(손실)	56,515,021,443	19,336,531,618
분기순이익조정을 위한 가감	37,160,100,798	18,781,357,126
영업활동으로인한자산·부채의변동	(40,200,610,153)	(48,919,851,695)
이자수취(영업)	2,658,818,622	2,836,276,032
이자지급(영업)	(167,350,729)	(29,666,076)
법인세납부(환급)	(5,484,129,163)	(13,802,568,951)

투자활동현금흐름	(39,742,537,166)	(121,691,448,061)
단기금융상품의 감소	(200,888,300,795)	(140,000,000,000)
단기금융상품의 증가	170,000,000,000	30,000,000,000
기타채권의 증가	(3,651,000,000)	(2,175,891,970)
기타채권의 감소	1,755,170,076	1,502,399,351
선급금의 증가	(577,903,883)	(518,082,070)
기타비유동채무의 증가	20,000,000	0
유형자산의 취득	(3,721,945,500)	(6,026,393,251)
무형자산의 취득	(2,689,310,026)	(5,181,047,121)
유형자산의 처분	10,752,962	92,567,000
당기손익-공정가치 측정 금융자산의 처분	0	615,000,000
재무활동현금흐름	(15,863,157,909)	(15,737,281,990)
리스료의 지급	(2,363,788,909)	(2,237,912,990)
배당금지급	(13,499,369,000)	(13,499,369,000)
환율변동효과 반영전 현금및현금성자산의 순증가	(5,123,844,257)	(159,226,651,997)
기초현금및현금성자산	109,686,194,681	222,527,311,948
현금및현금성자산에 대한 환율변동효과	72,633,484	25,515,319
기말현금및현금성자산	104,634,983,908	63,326,175,270

3. 연결재무제표 주석

1. 회사의 개요

(1) 지배기업의 개요

주식회사 실리콘웍스(이하 "지배기업")는 FPD(Flat Panel Display) 반도체 IC 설계 및 제조를 목적으로 1999년 11월 11일에 설립되었으며 대전광역시 유성구 테크노2로 222에 소재하고 있습니다. 지배기업은 2001년 10월 19일에 한국산업기술진흥회로부터 기술개발촉진법 제16조 및 동법 시행령 제15조 제1항에 의해 기업부설연구소 인증서를 받았으며 2011년 10월 23일에 대덕연구개발특구 등의 육성에 관한 특별법 제9조 제1항의 규정에 의해 첨단기술기업으로 지정되었습니다.

지배기업은 2010년 6월 8일에 주식을 한국거래소(KOSDAQ)에 상장하였고 이후 유·무상증자를 거쳐 당분기말 현재 지배기업의 자본금은 8,132,150천원(발행주식수 16,264,300주, 수권주식수 50,000,000주)입니다.

당분기말 현재 지배기업의 주주현황은 다음과 같습니다.

(단위: 주)			
주 주 명	소유 주식수	지 분 율	비 고
(주)LG	5,380,524	33.08%	최대주주
국민연금공단	683,504	4.20%	-
기타	10,200,272	62.72%	-
합 계	16,264,300	100.00%	

2020년 9월 30일로 종료하는 보고기간에 대한 당분기 연결재무제표는 지배기업과 지배기업의 종속기업(이하 "연결실체")에 대한 지분으로 구성되어 있습니다.

(2) 당분기말과 전기말 현재 연결대상 종속기업 개요

회사명	소재지	주요 영업활동	결산월	당분기말 지배지분율	전기말 지배지분율
SILICON WORKS, INC.	미국	반도체제조설계	12월	100.00%	100.00%
Silicon Works China Co., Ltd.	중국	반도체제조설계	12월	100.00%	100.00%

(3) 종속기업의 요약 재무정보

당분기말과 전기말 현재의 종속기업의 요약 재무정보는 다음과 같습니다.

(단위: 원)				
구분	SILICON WORKS, INC.		Silicon Works China Co., Ltd.	
	당분기말	전기	당분기말	전기
자산	557,591,213	466,586,141	3,683,134,751	3,204,750,570
부채	9,581,944	14,230,311	320,855,796	176,803,636
자본	548,009,269	452,355,830	3,362,278,955	3,027,946,934
매출	1,336,861,410	2,172,907,391	3,483,097,055	4,098,799,678
당기순손익	91,597,381	160,956,176	221,277,287	261,108,933
총포괄손익	95,653,439	168,563,277	334,332,021	308,041,208

2. 재무제표 작성기준 및 유의적 회계정책

(1) 분기연결재무제표 작성기준

지배기업과 지배기업의 종속기업(이하 "연결실체")의 연결재무제표는 연차재무제표가 속하는 기간의 일부에 대하여 기업회계기준서 제1034호 '중간재무보고'를 적용하여 작성하는 요약중간재무제표입니다. 동 요약중간재무제표에 대한 이해를 위해서는 한국채택국제회계기준에 따라 작성된 2019년 12월 31일자로 종료하는 회계연도에 대한 연차연결재무제표를 함께 이용하여야 합니다.

중간재무제표의 작성에 적용된 중요한 회계정책은 아래에서 설명하는 기준서나 해석서의 도입과 관련된 영향을 제외하고는 2019년 12월 31일로 종료하는 회계연도에 대한 연차연결재무제표 작성시 채택한 회계정책과 동일합니다.

1) 당분기부터 새로 도입된 기준서 및 해석서와 그로 인한 회계정책 변경의 내용은 다음과 같습니다.

- 기업회계기준서 제1103호 사업의 정의(개정)

동 개정사항은 사업이 일반적으로 산출물을 보유하지만 활동과 자산의 통합된 집합이 사업의 정의를 만족하기 위해서 산출물이 필수적이지 않다는 점을 명확히 합니다. 취득한 활동과 자산의 집합이 사업으로 간주되기 위해서는 최소한 산출물의 창출에 함께 유의적으로 기여할 수 있는 능력을 가진 투입물과 실질적인 과정을 포함해야 합니다. 또한 실질적인 과정이 취득되었는지 여부를 결정하는데 도움이 되는 판단지침을 제시하고 있습니다.

동 개정사항은 취득한 활동과 자산의 집합이 사업이 아닌지 여부를 간략하게 평가할 수 있는 선택적 집중테스트를 도입하였습니다. 해당 선택적 집중테스트에서 만약 취득한 총자산의 공정가치가 실질적으로 식별가능한 단일자산 또는 식별가능한 유사한자산집단에 집중되어 있다면 이는 사업이 아닙니다.

- 기업회계기준서에서 '개념체계'에 대한 참조(개정)

2018년 12월 21일 발표와 함께 도입된 전면개정된 '개념체계'(2018)와 함께, 국제회계기준 위원회는 '기업회계기준서에서 개념체계의 참조에 대한 개정'도 발표하였습니다. 동 문서는 기업회계기준서 제1102호, 제1103호, 제1106호, 제1114호, 제1001호, 제1008호, 제1034호, 제1037호, 제1038호, 제2112호, 제2119호, 제2120호, 제2122호 및 제2032호에 대한 개정을 포함하고 있습니다.

그러나 모든 개정사항은 그러한 참조나 인용과 관련된 문구가 전면개정된 '개념체계'(2018)을 참조하도록 하는 것은 아닙니다. 일부 문구는 참조하는 '개념체계'가 '재무제표의 작성과 표시를 위한 개념체계'(2007)인지, '개념체계'(2010)인지, 또는 신규로 개정된 '개념체계'(2018)인지를 명확히 하기 위해 개정되었으며, 다른 일부 문구는 기업회계기준서상의 정의가 전면개정 '개념체계'(2018)에서 개발된 새로운 정의로 변경되지 않았다는 점을 명시하기 위해서 개정되었습니다.

- 기업회계기준서 제1109호 금융상품 및 기업회계기준서 제1107호 금융상품: 공시 (개정)

동 개정사항은 이자율 지표개혁으로 인하여 불확실성이 존재하는 동안에도 위험회피회계를 적용할 수 있도록 예외규정을 추가하는 것을 주요 내용으로 하고 있습니다. 동 개정사항은 예상거래의 발생가능성 검토시 현금흐름이 기초하는 이자율지표가 개혁으로 변경되지 않는다고 가정하며, 전진적인 평가를 수행하는 경우 위험회피대상항목과 수단, 회피대상위험이 기초로 하는 이자율지표가 이자율지표 개혁으로 변경되지 않는다고 가정합니다. 또한 계약상 특정되지 않은 이자율 위험요소에 대한 위험회피의 경우 위험 구성요소는 별도로 식별할 수 있어야 한다는 요구사항을 위험회피관계의 개시시점에만 적용합니다. 한편 동 개정사항에 따른 예외규정의 적용은 이자율지표 개혁으로 인한 불확실성이 이자율지표를 기초로 하는 현금흐름의 시기와금액과 관련하여 더 이상 나타나지 않게 되거나 위험회피관계가 중단될 때 종료합니다.

- 기업회계기준서 제1116호 리스(개정)

동 개정사항은 리스이용자에게 코로나19 세계적 유행의 결과로 발생한 임차료 할인 등(rent concession)이 리스변경에 해당하는지 평가하지 않을 수 있는 실무적 간편법을 제시하고 있습니다. 이러한 실무적 간편법의 적용을 선택한 리스이용자는 임차료 할인 등으로 인한 리스료 변동을 그러한 변동이 리스변경이 아닐 경우에 이 기준서가규정하는 방식과 일관되게 회계처리합니다. 한편 리스제공자에게는 동 개정사항에 따른 실무적 간편법이 제공되지 않습니다.

동 개정사항에 따른 실무적 간편법은 아래의 조건을 모두 충족하는 임차료 할인 등에만 적용합니다.

- ① 리스료의 변동으로 수정된 리스대가가 변경 전 리스대가와 실질적으로 동일하거나 그보다 작음
- ② 리스료 감면이 2021년 6월 30일 이전에 지급하여야 할 리스료에만 영향을 미침
- ③ 그 밖의 리스기간과 조건은 실질적으로 변경되지 않음

2) 제정·공표되었으나 아직 시행일이 도래하지 않아 적용하지 아니한 한국채택국제회계기준은 없습니다.

3. 중요한 판단과 추정불확실성의 주요 원천

중간재무제표를 작성함에 있어 경영진은 재무제표에 인식되는 금액에 유의적인 영향을 미치는 판단을 하여야 하며(추정과 관련된 사항은 제외), 다른 자료로부터 쉽게 식별할 수 없는 자산과 부채의 장부금액에 대한 추정 및 가정을 하여야 합니다. 추정치와 관련 가정은 과거 경험 및 관련이 있다고 여겨지는 기타 요인에 근거합니다. 또한 실제 결과는 이러한 추정치들과 다를 수도 있습니다.

중간재무제표를 작성을 위해 연결실체의 회계정책의 적용과정에서 내린 중요한 판단과 추정 불확실성의 주요원천에 대한 내용은 아래 언급된 사항을 제외하고는 2019년 12월 31일로 종료하는 회계연도에 대한 연차연결재무제표와 동일합니다.

(1) COVID-19 영향의 불확실성

2020년 1분기에 시작된 COVID-19 유행성 질병의 확산은 국내외 경제에 중대한 영향을 미치고 있습니다. 이는 경기의 하락, 매출의 감소나 지연, 기존 채권의 회수 등 회사의 사업에 전반적으로 부정적인 영향을 미칠 수 있으며, 특히 연결실체의 영업권에 큰 영향을 줄 수 있습니다. 이로 인해 연결실체의 재무상태와 재무성과에도 부정적인 영향이 발생할 수 있으며, 이러한 영향은 2020년 연차연결재무제표에도 지속될 수 있습니다.

1) 영업권 손상

당분기말 연결실체의 영업권은 27,913백만원이며, 연결실체는 단일 현금창출단위에 대한 순투자 이후 발생한 유의미한 사건에 대한 객관적인 증거 및 신뢰성있게 추정가능한 순투자의 추정미래현금흐름에 영향을 주는 경우에 손상여부를 인식하고 있습니다. 연결실체의 당분기말 현재 연결재무제표는 COVID-19의 영향으로 추정미래현금흐름의 추정에 대한 불확실성을 포함하고 있습니다.

중간재무제표 작성시 사용된 중요한 미래에 대한 가정과 보고기간말의 추정 불확실성은 COVID-19 유행성 질병의 확산에 따라 수정될 수 있으며, 연결실체의 사업, 재무상태 및 경영성과 등에 미칠 궁극적인 영향은 현재 예측할 수 없습니다.

4. 영업부문

연결실체는 단일의 연구개발조직으로 구성되고 동일한 마케팅전략을 구사하고 있어, 영업부문을 단일 부문으로 파악하고 보고하고 있습니다.

당분기 중 단일 외부고객으로부터의 매출액이 연결실체 매출액의 10% 이상을 차지하는 고객은 2개사(社)로 당분기 매출액은 각각 368,728백만원(46%)과 175,365백만원(22%)입니다.

5. 금융상품의 범주별 분류

(1) 범주별 금융상품

당분기말과 전기말 현재 범주별 금융상품의 장부금액은 다음과 같습니다.

(단위: 원)		
구분	당분기말	전기말
금융자산:		
당기손익-공정가치 측정 금융자산	298,712,321	270,925,629
상각후원가 측정 금융자산		
현금및현금성자산	104,634,983,908	109,686,194,681
단기금융상품	130,890,372,633	100,000,000,000
매출채권	228,953,038,349	159,275,850,982
기타채권	16,930,458,682	9,998,891,281
소계	481,408,853,572	378,960,936,944
리스채권	5,173,957,859	6,124,481,750
합계	486,881,523,752	385,356,344,323
금융부채:		
상각후원가 측정 금융부채		
매입채무	200,164,043,857	112,842,199,455
기타채무(*)	23,480,678,198	11,706,534,042
소계	223,644,722,055	124,548,733,497
리스부채	8,991,448,342	9,878,467,430
합계	232,636,170,397	134,427,200,927

(*) 금융부채에 포함되지 않는 종업원 관련 채무 등은 제외되어 있습니다.

(2) 금융상품 범주별 순손익

당분기와 전분기 중 금융상품의 범주별 순손익은 다음과 같습니다.

(단위: 원)				
구분	이자수익(이자비용)		기타손익(*)	
	당분기	전분기	당분기	전분기
당기손익-공정가치 측정 금융자산	-	-	27,786,692	(116,908,940)
상각후원가 측정 금융자산	2,013,782,555	3,025,528,504	995,724,070	1,825,576,954
리스채권	95,816,109	24,518,916	-	-
상각후원가 측정 금융부채	-	-	309,518,116	(715,478,559)
리스부채	(167,350,729)	(29,666,076)	-	-
합계	1,942,247,935	3,020,381,344	1,333,028,878	993,189,455

(*) 기타손익은 당기손익-공정가치 측정 금융상품에서 발생하는 손익과 상각후원가 측정 금융자산과 상각후원가 측정 금융부채에서 발생하는 매출채권처분손실, 외화환산손익, 외환차손익으로 구성되어 있습니다.

(3) 금융자산의 양도

연결실체는 수출입은행과의 매출채권 팩토링 계약에 따라 매출채권을 양도하였습니다. 이 거래는 해당 매출채권이 만기에 회수되지 않는 경우 연결실체가 은행 등에 그 회수되지 않은 매출채권 금액을 지급할 의무를 부담하고 있지 않습니다.

연결실체가 당분기말 현재 매출채권 팩토링으로 양도하였으나 양도 금융자산의 전부또는 일부가 제거조건을 충족하지 못하여 담보부 차입으로 회계처리한 매출채권의 장부금액은 없습니다.

6. 현금및현금성자산

당분기말과 전기말 현재 현금및현금성자산의 내역은 다음과 같습니다.

(단위: 원)		
구분	당분기말	전기말
요구불예금	51,334,983,908	15,686,194,681
정기예금 등(*)	53,300,000,000	94,000,000,000
합 계	104,634,983,908	109,686,194,681

(*) 취득일로부터 만기가 3개월 이내로, 유동성이 매우 높으며 확정된 금액으로 전환이 용이하고 가치변동의 위험이 경미한 금융상품입니다.

7. 단기금융상품

당분기말과 전기말 현재 단기금융상품의 내역은 다음과 같습니다.

(단위: 원)		
구분	당분기말	전기말
정기예금	130,890,372,633	100,000,000,000

8. 매출채권 및 기타채권

(1) 당분기말과 전기말 현재 매출채권 및 기타채권의 내역은 다음과 같습니다.

(단위: 원)				
구분	당분기말		전기말	
	유동	비유동	유동	비유동
매출채권	228,953,038,349	-	159,275,850,982	-
미수금	6,907,955,852	-	1,327,302,014	-
미수수익	473,087,955	-	1,022,295,891	-
대여금	1,265,775,844	6,957,270,471	951,190,198	5,602,299,669
보증금	-	1,326,368,560	-	1,095,803,509
리스채권	1,292,438,766	3,881,519,093	1,270,927,069	4,853,554,681
합 계	238,892,296,766	12,165,158,124	163,847,566,154	11,551,657,859

(2) 당분기 및 전기 중 리스채권의 증감내역은 다음과 같습니다.

(단위: 원)		
구분	당분기	전기
기초	6,124,481,750	-
증가	-	6,593,290,800
이자수익	95,816,109	59,986,441
회수	(1,046,340,000)	(528,795,491)
기말	5,173,957,859	6,124,481,750

(3) 당분기말 및 전기말 현재 리스채권의 만기분석 내역은 다음과 같습니다.

(단위: 원)		
구분	당분기말	전기말
1년 이내	1,395,120,000	1,395,120,000
1년 초과 ~ 2년 이내	1,395,120,000	1,395,120,000
2년 초과 ~ 3년 이내	1,395,120,000	1,395,120,000
3년 초과 ~ 4년 이내	1,162,600,000	1,395,120,000
4년 초과	-	813,820,000
할인되지 않은 총 리스료	5,347,960,000	6,394,300,000
미실현 금융수익	(174,002,141)	(269,818,250)
리스순투자	5,173,957,859	6,124,481,750

9. 당기손익-공정가치측정금융자산

당분기말 및 전기말 현재 당기손익-공정가치측정금융자산의 내역은 다음과 같습니다.

(단위: 원)		
구분	당분기말	전기말
당기손익-공정가치측정항목		
LB인베스트먼트	298,712,321	270,925,629

10. 기타자산

당분기말과 전기말 현재 기타자산의 상세내역은 다음과 같습니다.

(단위: 원)				
구분	당분기말		전기말	
	유동	비유동	유동	비유동
선급금	1,170,064,819	172,988,710	338,796,434	1,856,537,794
선급비용	15,822,614,803	176,023,297	15,279,741,890	537,456,281
부가세대급금	21,447,472,545	-	10,966,231,770	-
합 계	38,440,152,167	349,012,007	26,584,770,094	2,393,994,075

11. 재고자산

(1) 당분기말과 전기말 현재 재고자산의 내역은 다음과 같습니다.

(단위: 원)		
구분	당분기말	전기말
재공품	196,742,385,044	134,002,182,039
재공품반품충당금	204,422,983	117,492,806
재공품평가손실충당금	(22,187,912,944)	(15,276,306,895)
합 계	174,758,895,083	118,843,367,950

(2) 당분기와 전분기 중 재고자산과 관련하여 인식한 평가손실은 다음과 같습니다.

(단위: 원)		
구분	당분기	전분기
매출원가:		
재고자산반품충당금 환입(설정)	(86,930,177)	(10,477,172)
재고자산평가충당금 설정(환입)	6,911,606,049	6,224,829,566

12. 관계기업투자주식

(1) 당분기말과 전기말 현재 관계기업투자주식의 내역은 다음과 같습니다.

(단위: 원)							
회사명	소재지	주요 영업활동	결산월	당분기말		전기말	
				지분율(%)	장부금액	지분율(%)	장부금액
어드밴스드파워디바이스 테크놀로지 주식회사	한국	반도체소자의 연구개발 및 설계	3월	49.00%	3,966,784,752	49.00%	4,295,935,074

(2) 당분기와 전분기 중 관계기업투자주식의 변동내역은 다음과 같습니다.

① 당분기

(단위: 원)		
기초	지분법손익	당분기말
4,295,935,074	(329,150,322)	3,966,784,752

② 전분기

(단위: 원)		
기초	지분법손익	전분기말
4,419,269,914	29,360,190	4,448,630,104

(3) 당분기와 전기 중 관계기업의 요약재무정보는 다음과 같습니다.

(단위: 원)		
구분	어드밴스드파워디바이스테크놀로지 주식회사	
	당분기	전기
자산	8,391,268,637	9,125,860,361
부채	295,789,551	358,645,925
자본	8,095,479,086	8,767,214,436
매출	854,484,555	4,581,696,640
당기순이익	(671,735,350)	(519,166,911)
총포괄이익	(671,735,350)	(519,166,911)

(4) 당분기말과 전기말 현재 관계기업의 재무정보금액을 관계기업에 대한 지분의 장부금액으로 조정한 내역은 다음과 같습니다.

① 당분기말

(단위: 원)				
회사명	기말 순자산 (A)	연결실체지분율 (B)	순자산지분액 (A*B)	기말 장부금액
어드밴스드파워디바이스 테크놀로지 주식회사	8,095,479,086	49.00%	3,966,784,752	3,966,784,752

② 전기말

(단위: 원)				
회사명	기말 순자산 (A)	연결실체지분율 (B)	순자산지분액 (A*B)	기말 장부금액
어드밴스드파워디바이스 테크놀로지 주식회사	8,767,214,436	49.00%	4,295,935,074	4,295,935,074

13. 유형자산

(1) 당분기말과 전기말 현재 유형자산의 내역은 다음과 같습니다.

① 당분기말

(단위: 원)							
구분	토지	건물	구축물	기계장치	비품	기타유형자산(*)	합계
취득원가	5,015,382,334	4,847,249,181	188,300,000	22,772,389,201	14,586,460,842	4,919,000,046	52,328,781,604
상각누계액	-	(2,391,303,834)	(10,591,884)	(15,278,778,040)	(10,395,067,180)	(2,781,883,664)	(30,857,624,602)
손상차손누계액	-	-	-	(564,056,013)	-	-	(564,056,013)
정부보조금	-	-	-	(1,319,120)	(10,566,525)	(270,000,000)	(281,885,645)
장부금액	5,015,382,334	2,455,945,347	177,708,116	6,928,236,028	4,180,827,137	1,867,116,382	20,625,215,344

(*) 기타유형자산에는 시설장치, 임차개량자산 및 건설중인자산이 포함되어 있습니다.

② 전기말

(단위: 원)							
구분	토지	건물	구축물	기계장치	비품	기타유형자산(*)	합계
취득원가	5,015,382,334	4,847,249,181	188,300,000	21,113,745,225	13,829,895,918	4,689,004,675	49,683,577,333
상각누계액	-	(2,209,531,982)	(7,061,256)	(13,636,508,568)	(8,997,405,952)	(2,400,074,478)	(27,250,582,236)
손상차손누계액	-	-	-	(564,056,013)	-	-	(564,056,013)
정부보조금	-	-	-	(3,551,429)	(13,093,458)	-	(16,644,887)
장부금액	5,015,382,334	2,637,717,199	181,238,744	6,909,629,215	4,819,396,508	2,288,930,197	21,852,294,197

(*) 기타유형자산에는 시설장치, 임차개량자산 및 건설중인자산이 포함되어 있습니다.

(2) 당분기와 전기 중 유형자산 장부금액의 변동내역은 다음과 같습니다.

① 당분기

(단위: 원)							
구분	토지	건물	구축물	기계장치	비품	기타유형자산(*)	합계
기초 장부금액	5,015,382,334	2,637,717,199	181,238,744	6,909,629,215	4,819,396,508	2,288,930,197	21,852,294,197
기중 취득액	-	-	-	988,511,863	1,048,128,398	1,486,958,148	3,523,598,409
기중 처분액	-	-	-	(31,738)	(3,507,224)	(410,559,310)	(414,098,272)
건설중인자산 대체	-	-	-	974,597,603	-	(974,597,603)	-
감가상각비	-	(181,771,852)	(3,530,628)	(1,978,603,890)	(1,686,635,415)	(523,615,050)	(4,374,156,835)
기타 증감액	-	-	-	34,132,975	3,444,870	-	37,577,845
분기말 장부금액	5,015,382,334	2,455,945,347	177,708,116	6,928,236,028	4,180,827,137	1,867,116,382	20,625,215,344

(*) 기타유형자산에는 시설장치, 임차개량자산 및 건설중인자산이 포함되어 있습니다.

② 전기

(단위: 원)							
구분	토지	건물	구축물	기계장치(*1)	비품	기타유형자산(*2)	합계
기초 장부금액	5,001,607,594	2,672,756,191	185,946,248	8,228,258,995	4,301,727,486	2,562,306,158	22,952,602,672
기중 취득액	-	-	-	7,725,683,543	2,610,235,536	364,129,865	10,700,048,944
기중 처분액	-	-	-	(6,593,294,800)	(2,798,610)	-	(6,596,093,410)
감가상각비	-	(355,911,542)	(4,707,504)	(2,475,971,852)	(2,090,556,738)	(637,505,826)	(5,564,653,462)
기타 증감액	13,774,740	320,872,550	-	24,953,329	788,834	-	360,389,453
전기말 장부금액	5,015,382,334	2,637,717,199	181,238,744	6,909,629,215	4,819,396,508	2,288,930,197	21,852,294,197

(*1) 전기 중 금융리스계약으로 인하여 기계장치 6,593백만원을 처분하고 금융리스 채권을 인식하였습니다.

(*2) 기타유형자산에는 시설장치, 임차개량자산 및 건설중인자산이 포함되어 있습니다.

14. 무형자산

(1) 당분기말과 전기말 현재 무형자산의 내역은 다음과 같습니다.

① 당분기말

(단위: 원)							
구분	영업권	산업재산권	소프트웨어	회원권	기타무형자산(*)	건설중인무형자산	합계
취득원가	27,913,122,677	3,172,869,873	11,783,323,985	3,885,815,400	34,882,988,673	2,683,880,694	84,322,001,302
상각누계액	-	(1,256,634,962)	(6,098,268,983)	-	(23,806,706,012)	-	(31,161,609,957)
손상차손누계액	-	-	-	(316,282,200)	-	-	(316,282,200)
정부보조금	-	(10,106,676)	-	-	-	(17,984,361)	(28,091,037)
장부금액	27,913,122,677	1,906,128,235	5,685,055,002	3,569,533,200	11,076,282,661	2,665,896,333	52,816,018,108

(*) 기타의무형자산은 사업양수로 발생한 고객관계무형자산, 기술력 등으로 구성되어 있습니다.

② 전기말

(단위: 원)							
구분	영업권	산업재산권	소프트웨어	회원권	기타무형자산(*)	건설중인무형자산	합계
취득원가	27,913,122,677	2,626,926,679	12,302,679,314	2,761,615,400	34,703,000,000	110,435,919	80,417,779,989
상각누계액	-	(1,059,983,751)	(6,029,970,832)	-	(20,328,999,997)	-	(27,418,954,580)
손상차손누계액	-	-	-	(316,282,200)	-	-	(316,282,200)
정부보조금	-	-	(2,111,206)	-	-	-	(2,111,206)
장부금액	27,913,122,677	1,566,942,928	6,270,597,276	2,445,333,200	14,374,000,003	110,435,919	52,680,432,003

(*) 기타의무형자산은 사업양수로 발생한 고객관계무형자산, 기술력 등으로 구성되어 있습니다.

(2) 당분기와 전기 중 무형자산 장부금액의 변동내역은 다음과 같습니다.

① 당분기

(단위: 원)							
구분	영업권	산업재산권	소프트웨어	회원권	기타무형자산(*)	건설중인무형자산	합계
기초 장부금액	27,913,122,677	1,566,942,928	6,270,597,276	2,445,333,200	14,374,000,003	110,435,919	52,680,432,003
기중 취득액	-	368,760,911	441,021,413	1,124,200,000	-	3,354,754,226	5,288,736,550
기중 처분액	-	(2,924,702)	-	-	-	(143,193,792)	(146,118,494)
대체	-	184,053,101	474,185,665	-	-	(658,238,766)	-
계정재분류	-	-	(179,988,673)	-	179,988,673	-	-
무형자산상각비	-	(210,704,003)	(1,321,198,000)	-	(3,477,706,015)	-	(5,009,608,018)
기타	-	-	437,321	-	-	2,138,746	2,576,067
분기말 장부금액	27,913,122,677	1,906,128,235	5,685,055,002	3,569,533,200	11,076,282,661	2,665,896,333	52,816,018,108

(*) 기타무형자산은 사업양수로 발생한 고객관계무형자산, 기술력 등으로 구성되어 있습니다.

② 전기

(단위: 원)							
구분	영업권	산업재산권	소프트웨어	회원권	기타무형자산(*)	건설중인무형자산	합계
기초 장부금액	27,913,122,677	1,417,502,763	3,845,404,147	2,069,003,000	19,218,000,006	2,432,026,408	56,895,059,001
기중 취득액	-	402,922,263	921,889,820	689,383,200	-	4,445,240,484	6,459,435,767
기중 처분액	-	(7,404,991)	-	-	-	-	(7,404,991)
무형자산상각비	-	(246,077,107)	(1,540,486,691)	-	(4,844,000,003)	-	(6,630,563,801)
무형자산손상	-	-	-	(13,838,800)	-	(3,722,357,762)	(3,736,196,562)
대체	-	-	3,043,790,000	(299,214,200)	-	(3,043,790,000)	(299,214,200)
기타	-	-	-	-	-	(683,211)	(683,211)
전기말 장부금액	27,913,122,677	1,566,942,928	6,270,597,276	2,445,333,200	14,374,000,003	110,435,919	52,680,432,003

(*) 기타무형자산은 사업양수로 발생한 고객관계무형자산, 기술력 등으로 구성되어 있습니다.

(3) 비한정내용연수 적용 무형자산

연결실체는 무형자산 중 영업권 및 회원권을 비한정내용연수를 가진 무형자산으로 분류하고 상각하지 않으며, 아직 사용하지 않은 무형자산인 건설중인무형자산과 함께 매년 손상여부를 검토하고 있습니다. 당분기와 전기중 영업권에 대하여 인식한 손상금액은 없습니다. 건설중인무형자산과 회원권에 대하여 당분기에 인식한 손상금액은 없으며 전기 중 인식한 손상금액은 각 3,722백만원과 14백만원입니다.

15. 정부보조금

연결실체는 국책과제인 아래의 신기술개발사업과 관련하여 기술개발협약을 체결하였습니다. 연결실체는 동 개발사업 등과 관련하여 수령한 정부보조금을 유·무형자산 구입 등으로 지출하였으며, 정부보조금을 해당 자산 및 비용의 차감항목으로 표시하고 있습니다.

국책과제	주관사
디지털 홀로그래픽 테이블탑형 단말 기술 개발	한국전자통신연구원

16. 리스

(1) 연결실체는 건물 및 차량운반구를 리스하였으며 평균리스기간은 약 3년입니다.

(2) 당분기말 및 전기말 현재 사용권자산의 장부금액은 다음과 같습니다.

① 당분기말

(단위: 원)

구 분	건물	차량운반구	합 계
취득금액	13,691,034,644	678,120,275	14,369,154,919
감가상각누계액	(4,596,486,257)	(336,742,868)	(4,933,229,125)
장부금액	9,094,548,387	341,377,407	9,435,925,794

② 전기말

(단위: 원)

구 분	건물	차량운반구	합 계
취득금액	11,957,041,339	533,062,386	12,490,103,725
감가상각누계액	(2,511,565,149)	(207,675,264)	(2,719,240,413)
장부금액	9,445,476,190	325,387,122	9,770,863,312

(3) 당분기 및 전기 중 사용권자산 장부금액의 변동내역은 다음과 같습니다.

① 당분기

(단위: 원)

구 분	건물	차량운반구	합 계
기초금액	9,445,476,190	325,387,122	9,770,863,312
취득액	2,047,894,936	275,860,908	2,323,755,844
감소(계약해지)	(67,144,711)	(20,289,757)	(87,434,468)
감가상각비	(2,331,290,924)	(239,439,864)	(2,570,730,788)
기타증감	(387,104)	(141,002)	(528,106)
분기말금액	9,094,548,387	341,377,407	9,435,925,794

② 전기

(단위: 원)

구 분	건물	차량운반구	합 계
기초금액	12,197,494,072	380,679,049	12,578,173,121
취득액	194,778,186	174,050,223	368,828,409
감소(계약해지)	(274,923,763)	(18,416,854)	(293,340,617)
감가상각비	(2,671,872,305)	(210,925,296)	(2,882,797,601)
전기말금액	9,445,476,190	325,387,122	9,770,863,312

(4) 당분기 및 전기 중 손익으로 인식된 금액은 다음과 같습니다.

(단위: 원)

구 분	당분기	전기
사용권자산 감가상각비	2,570,730,788	2,882,797,601
리스부채 이자비용	167,350,729	251,687,433
단기리스 및 소액자산리스 관련 비용	433,669,702	1,030,666,665

(5) 연결실체가 당분기 및 전기 중 리스로 인한 총 현금유출 금액은 2,965백만원, 4,593백만원입니다.

(6) 당분기말 및 전기말 현재 리스부채의 내역은 다음과 같습니다.

(단위: 원)

구 분	당분기말		전기말	
	최소리스료	최소리스료의 현재가치	최소리스료	최소리스료의 현재가치
1년 이내	3,118,414,610	2,953,678,856	2,840,300,888	2,800,707,185
1년 초과 5년 이내	6,207,203,912	6,037,769,486	7,266,617,280	7,077,760,245
합 계	9,325,618,522	8,991,448,342	10,106,918,168	9,878,467,430

(7) 당분기말 및 전기말 현재 리스부채의 유동성분류 내역은 다음과 같습니다.

(단위: 원)

구 분	당분기말	전기말
유동부채	2,953,678,856	2,800,707,185
비유동부채	6,037,769,486	7,077,760,245
합 계	8,991,448,342	9,878,467,430

17. 매입채무 및 기타채무

당분기말과 전기말 현재 매입채무 및 기타채무의 내역은 다음과 같습니다.

(단위: 원)				
구분	당분기말		전기말	
	유동	비유동	유동	비유동
매입채무	200,164,043,857	-	112,842,199,455	-
미지급금	21,936,840,137	-	13,446,931,140	-
미지급비용	18,758,678,721	-	4,275,149,695	-
임대보증금	-	20,000,000	-	-
합 계	240,859,562,715	20,000,000	130,564,280,290	-

18. 기타부채

(1) 당분기말과 전기말 현재 기타부채의 내역은 다음과 같습니다.

(단위: 원)				
구분	당분기말		전기말	
	유동	비유동	유동	비유동
선수금	2,329,082,865	-	4,057,544,846	-
예수금	1,086,186,281	-	1,327,544,350	-
총당부채	3,571,805,356	-	4,105,776,807	-
장기종업원급여부채	-	1,158,941,649	-	1,034,499,281
복구총당부채	-	929,455,452	-	582,365,174
합 계	6,987,074,502	2,088,397,101	9,490,866,003	1,616,864,455

(2) 당분기말과 전기말 현재 계약부채의 잔액은 다음과 같습니다.

(단위: 원)		
구분	당분기말	전기말
계약부채	3,952,120,531	4,700,283,898

당분기말 현재 고객과의 계약에서 생기는 계약자산은 없으며, 계약부채 2,241백만원이 기타 부채의 선수금 계정으로 분류되어 있습니다. 당기초 현재의 계약부채 잔액 3,952백만원 중 당기에 수익으로 인식한 금액은 1,711백만원 입니다. 또한 당분기말 계약부채가 수익으로 전환되는 시기는 불확실성을 내포하고 있습니다. 다만 회사는 대부분의 계약부채가 1년 이내에 수익으로 인식될 것이라고 예상하고 있습니다.

(3) 당분기 및 전기 중 총당부채의 변동내용은 다음과 같습니다.

① 당분기

(단위: 원)					
구분	기초	설정	환입	지급	당분기말
판매보증총당부채	3,946,189,306	809,635,008	(1,373,890,533)	(91,433,103)	3,290,500,678
반품총당부채	159,587,501	1,675,430,807	(1,553,713,630)	-	281,304,678
복구총당부채	582,365,174	347,090,278	-	-	929,455,452
합 계	4,688,141,981	2,832,156,093	(2,927,604,163)	(91,433,103)	4,501,260,808

② 전기

(단위: 원)					
구분	기초	설정	환입	지급	기말
판매보증충당부채	3,778,854,699	1,462,255,605	(1,107,058,520)	(187,862,478)	3,946,189,306
반품충당부채	162,999,112	85,788,369	(89,199,980)	-	159,587,501
복구충당부채	498,300,000	84,065,174	-	-	582,365,174
합 계	4,440,153,811	1,632,109,148	(1,196,258,500)	(187,862,478)	4,688,141,981

연결실체는 제품판매보증과 관련하여 연결실체가 부담하게 될 것으로 예상되는 보증비용을 판매보증충당부채로 계상하고, 이에 상당하는 전입액을 판매비와관리비로 인식하고 있습니다. 한편, 연결실체는 기업회계기준서 제1115호에 따라 반품 시 취소될 수익 부분에 해당하는 금액을 반품충당부채 및 매출차감으로 인식하고 있습니다.

19. 자본금 및 자본잉여금

(1) 당분기말과 전기말 현재 자본금의 내역은 다음과 같습니다.

(단위: 원)		
구 분	당분기말	전기말
수권주식수	50,000,000주	50,000,000주
주당금액	500	500
발행주식수	16,264,300주	16,264,300주
자본금	8,132,150,000	8,132,150,000

(2) 당분기와 전기 중 유통주식수(16,264,300주)는 변동하지 않았습니다.

(3) 당분기말과 전기말 현재 자본잉여금의 내역은 다음과 같습니다.

(단위: 원)		
구 분	당분기말	전기말
주식발행초과금	66,560,617,129	66,560,617,129
기타자본잉여금	9,782,553,371	9,782,553,371
합계	76,343,170,500	76,343,170,500

20. 기타자본항목

당분기말과 전기말 현재 기타자본항목의 내역은 다음과 같습니다.

(단위: 원)		
구분	당분기말	전기말
해외사업환산손익	64,906,052	(52,204,740)
기타포괄손익-공정가치 측정 금융자산 평가손익	(380,807,731)	(380,807,731)
합계	(315,901,679)	(433,012,471)

21. 이익잉여금

(1) 당분기말과 전기말 현재 이익잉여금의 내역은 다음과 같습니다.

(단위: 원)		
구분	당분기말	전기말
법정적립금	4,066,075,000	4,066,075,000
미처분이익잉여금	427,114,064,908	384,098,412,465
합계	431,180,139,908	388,164,487,465

(2) 당분기와 전분기 중 미처분이익잉여금의 변동은 다음과 같습니다.

(단위: 원)		
구분	당분기	전분기
기초금액	384,098,412,465	358,559,724,686
배당금의 지급	(13,499,369,000)	(13,499,369,000)
분기순이익	56,515,021,443	19,336,531,618
분기말금액	427,114,064,908	364,396,887,304

22. 주당이익

(1) 기본주당이익

① 당분기와 전분기의 기본주당이익의 계산내역은 다음과 같습니다.

(단위: 원, 주)				
구분	당분기		전분기	
	3개월	누적	3개월	누적
보통주분기순이익	36,959,400,607	56,515,021,443	10,472,704,698	19,336,531,618
가중평균유통보통주식수	16,264,300	16,264,300	16,264,300	16,264,300
기본주당이익	2,272	3,475	644	1,189

② 당분기 가중평균유통보통주식수 계산내역

구분	발행주식수(1)	자기주식수(2)	유통보통주식수 (1-2)	가중치		가중평균 유통보통주식수
				3개월	누적	
기초	16,264,300 주	-	16,264,300 주	92일/92일	274일/274일	16,264,300 주

③ 전분기 가중평균유통보통주식수 계산내역

구분	발행주식수(1)	자기주식수(2)	유통보통주식수 (1-2)	가중치		가중평균 유통보통주식수
				3개월	누적	
기초	16,264,300 주	-	16,264,300 주	92일/92일	273일/273일	16,264,300 주

(2) 희석주당이익

당분기와 전분기 중 연결실체는 희석성 잠재적보통주를 보유하고 있지 않습니다. 따라서 희석주당이익은 기본주당이익과 동일합니다.

23. 금융수익 및 금융비용

(1) 당분기와 전분기 중 금융수익의 내역은 다음과 같습니다.

(단위: 원)				
구분	당분기		전분기	
	3개월	누적	3개월	누적
이자수익	557,382,681	2,109,598,664	975,702,976	3,050,047,420
외환차익(금융)	-	-	-	10,520,000
외화환산이익(금융)	33,107,757	40,069,797	17,659,158	20,533,084
당기손익-공정가치 측정 금융자산 평가이익	-	31,280,830	-	-
합계	590,490,438	2,180,949,291	993,362,134	3,081,100,504

(2) 당분기와 전분기 중 금융비용의 내역은 다음과 같습니다.

(단위: 원)				
구분	당분기		전분기	
	3개월	누적	3개월	누적
이자비용	52,622,002	167,350,729	1,393,487	29,666,076
외화환산손실(금융)	(96,217,120)	11,267,255	2,812,396	24,135,598
매출채권처분손실	267,653,804	345,484,407	-	-
당기손익-공정가치 측정 금융자산 평가손실	3,440,117	3,494,138	3,370,256	116,908,940
합계	227,498,803	527,596,529	7,576,139	170,710,614

24. 기타영업외수익과 기타영업외비용

(1) 당분기와 전분기 중 기타영업외수익의 내역은 다음과 같습니다.

(단위: 원)				
구분	당분기		전분기	
	3개월	누적	3개월	누적
외환차익(비금융)	740,513,528	7,099,029,394	1,361,858,008	2,102,711,016
외화환산이익(비금융)	179,413,807	550,634,267	129,980,759	470,141,400
유형자산처분이익	390,816	15,563,969	(130,929)	109,923,708
잡이익	54,753,893	108,534,682	2,370,208	358,913,077
합계	975,072,044	7,773,762,312	1,494,078,046	3,041,689,201

(2) 당분기와 전분기 중 기타영업외비용의 내역은 다음과 같습니다.

(단위: 원)				
구분	당분기		전분기	
	3개월	누적	3개월	누적
외환차손(비금융)	3,298,305,026	5,195,449,824	472,008,197	1,290,373,164
외화환산손실(비금융)	(340,644,687)	832,289,786	206,482,690	179,298,343
유형자산처분손실	1,778,464	7,482,464	3,883,218	5,770,424
무형자산처분손실	2,924,702	146,118,494	-	-
기부금	12,265,000	16,908,815	-	-
잡손실	83,200	1,280,724,899	305,550,614	395,119,168
합계	2,974,711,705	7,478,974,282	987,924,719	1,870,561,099

25. 영업이익

당분기와 전분기 중 영업이익 산출에 포함된 주요 항목과 금액은 다음과 같습니다.

(단위: 원)				
구분	당분기		전분기	
	3개월	누적	3개월	누적
매출	367,216,639,437	798,925,620,587	249,726,398,443	623,394,412,297
재화의 판매로 인한 매출	366,633,010,314	793,685,127,925	246,317,444,706	615,093,365,868
기타매출	583,629,123	5,240,492,662	3,408,953,737	8,301,046,429
매출원가	270,309,975,871	586,731,521,203	188,491,256,311	475,250,316,878
제품매출원가	270,158,497,024	584,565,801,957	186,573,968,805	471,068,066,035
기타매출원가	151,478,847	2,165,719,246	1,917,287,506	4,182,250,843
판매비와관리비	48,427,644,699	142,696,633,071	47,188,332,246	126,101,298,998
급여및상여	9,627,966,316	27,272,889,018	8,081,262,820	22,370,400,143
퇴직급여	848,114,059	2,297,390,453	575,691,295	1,712,666,934
복리후생비	2,091,118,340	5,848,520,751	1,799,029,071	4,683,916,028
여비교통비	248,466,157	640,831,601	534,456,219	1,617,112,290
지급임차료	380,832,835	1,004,776,612	378,625,721	1,210,861,575
지급수수료	3,470,944,898	9,218,892,764	3,132,957,427	8,420,872,614
감가상각비	1,516,365,186	4,554,381,110	1,429,552,182	4,357,744,378
무형자산상각비	451,326,808	1,310,989,806	380,584,879	1,065,649,663
판매보증충당부채 전입(환입)	780,204,911	(564,255,525)	333,587,325	(523,291,235)
경상연구개발비	27,521,155,902	87,291,041,828	28,625,202,179	76,996,154,291
기타	1,491,149,287	3,821,174,653	1,917,383,128	4,189,212,317
영업이익	48,479,018,867	69,497,466,313	14,046,809,886	22,042,796,421

26. 종업원급여

연결실체는 종업원의 퇴직시 임금수준과 근속년수에 따라 정해지는 퇴직급여를 종업원에게 일시금으로 지급하고 있으며, 이는 확정급여제도로 분류됩니다. 동 퇴직급여제도는 법적 요건 충족시 종업원에게 중간정산을 허용하며, 중간정산 후의 퇴직금 산정을 위한 근속연수는 정산시점으로부터 새로이 기산됩니다.

(1) 당분기말과 전기말 현재 확정급여부채의 내역은 다음과 같습니다.

(단위: 원)		
구분	당분기말	전기말
확정급여채무의 현재가치	43,485,464,822	39,248,760,042
사외적립자산의 공정가치	(33,656,106,469)	(35,268,837,546)
확정급여부채	9,829,358,353	3,979,922,496

(2) 당분기와 전분기 중 확정급여채무의 현재가치 변동내역은 다음과 같습니다.

(단위: 원)		
구분	당분기	전분기
확정급여채무 기초잔액	39,248,760,042	32,571,648,690
당기근무원가	4,846,630,761	4,285,927,752
이자원가	612,031,671	614,439,444
계열사간 전출입	1,002,241,698	1,601,591,877
퇴직급여 지급액	(2,224,199,350)	(1,229,877,260)
확정급여채무 기말잔액	43,485,464,822	37,843,730,503

(3) 당분기와 전분기 중 사외적립자산의 공정가치 변동내역은 다음과 같습니다.

(단위: 원)		
구분	당분기	전분기
사외적립자산 기초잔액	35,268,837,546	28,174,546,825
이자수익	481,085,703	465,257,331
계열사간 전출입	-	4,524,000
사외적립자산으로부터의 퇴직급여 지급액	(2,093,816,780)	(1,044,938,110)
사외적립자산 기말잔액	33,656,106,469	27,599,390,046

(4) 당분기와 전분기 중 확정급여제도와 관련하여 손익으로 인식된 비용은 다음과 같습니다.

(단위: 원)		
구분	당분기	전분기
당기근무원가	4,846,630,761	4,285,927,752
순이자원가	130,945,968	149,182,113
합계	4,977,576,729	4,435,109,865

(5) 당분기말과 전기말 현재 사외적립자산의 구성내역은 다음과 같습니다.

(단위: 원)		
구분	당분기말	전기말
단기금융상품 등	33,656,106,469	35,268,837,546

27. 법인세비용

법인세비용은 당기법인세비용에서 과거기간 법인세에 대하여 당기에 인식한 조정사항, 일시적차이의 발생과 소멸로 인한 이연법인세비용 및 당기손익 이외로 인식되는 항목과 관련된 법인세 비용을 조정하여 산출하였습니다. 당분기와 전분기 법인세비용의 평균 유효세율은 각각 20.5%, 26.1%입니다.

28. 현금흐름표

(1) 당분기와 전분기의 영업활동 중 수익·비용의 조정 내역은 다음과 같습니다.

(단위: 원)		
구 분	당분기	전분기
법인세비용	14,601,435,340	6,817,142,985
감가상각비	6,944,887,623	6,369,384,452
재고자산평가충당금 설정	6,911,606,049	-
재고자산반품충당금 설정	(86,930,177)	-
반품충당부채 설정	121,717,177	-
유형자산처분이익	(15,563,969)	(109,923,708)
유형자산처분손실	7,482,464	5,770,424
무형자산처분손실	146,118,494	-
무형자산상각비	5,009,608,018	4,926,546,009
퇴직급여	5,002,099,857	4,435,109,865
외화환산이익	(590,704,064)	(490,674,484)
외화환산손실	843,557,041	203,433,941
이자수익	(2,109,598,664)	(3,050,047,420)
이자비용	167,350,729	29,666,076
판매보증충당부채 환입	(564,255,525)	(523,291,235)
장기종업원급여	124,442,368	116,124,561
당기손익-공정가치 측정 금융자산 평가이익	(31,280,830)	-
당기손익-공정가치 측정 금융자산 평가손실	3,494,138	116,908,940
지분법이익	-	(29,360,190)
지분법손실	329,150,322	-
매출채권처분손실	345,484,407	-
기타	-	(35,433,090)
합 계	37,160,100,798	18,781,357,126

(2) 당분기와 전분기의 영업활동 중 영업활동으로 인한 자산·부채의 변동 내역은 다음과 같습니다.

(단위: 원)		
구분	당분기	전분기
매출채권	(70,697,886,621)	(19,329,148,869)
기타채권	(5,590,099,108)	(1,368,078,245)
기타유동자산	(11,662,209,674)	(14,143,185,796)
기타비유동자산	(6,120,927)	4,530,287
재고자산	(62,740,203,005)	(32,611,836,165)
매입채무	87,630,756,635	12,681,786,017
기타유동부채	(2,068,507,132)	(1,502,865,171)
기타채무	23,135,799,788	5,777,962,509
기타비유동부채	-	(21,160,480)
순확정급여부채	847,336,000	1,412,128,727
리스채권	950,523,891	180,015,491
합 계	(40,200,610,153)	(48,919,851,695)

(3) 연결실체는 연결현금흐름표상의 영업활동으로 인한 현금흐름을 간접법으로 작성하였으며, 당분기와 전분기 중 현금의 유입과 유출이 없는 중요한 거래는 다음과 같습니다.

(단위: 원)		
구분	당분기	전분기
유형자산 취득관련 미지급금 증가(감소)	(198,347,091)	3,732,262,255
무형자산 취득관련 미지급금 증가(감소)	158,863,920	(13,977,565)
선급금의 무형자산 대체	2,440,562,604	402,922,263
원상복구의무로 인한 사용권자산의 증가	347,090,278	84,065,174
리스계약으로 인한 리스부채 및 사용권자산 인식	1,121,546,416	3,943,579,051
리스계약 중도 해지로 인한 리스부채 감소	88,301,973	134,775,223
리스계약 중도 해지로 인한 사용권자산 감소	87,434,468	119,373,644
리스부채의 유동성 대체	2,605,062,553	779,226,903
리스채권의 유동성 대체	972,035,588	1,263,836,366
금융리스계약으로 인한 유형자산의 리스채권 대체	-	(6,593,290,800)
대여금의 유동성 대체	1,030,534,139	794,773,502
건설중인 유형자산의 본계정 대체	195,709,091	-
건설중인 무형자산의 본계정 대체	110,435,919	990,400,000

(4) 재무활동 관련 현금흐름

당분기와 전분기 중 재무활동에서 생기는 부채의 변동은 다음과 같습니다.

① 당분기

(단위: 원)				
구분	기초	재무활동 현금흐름	비현금거래	당분기말
미지급배당금	-	(13,499,369,000)	13,499,369,000	-
리스부채(유동)	2,800,707,185	(2,363,788,909)	2,516,760,580	2,953,678,856
리스부채(비유동)	7,077,760,245	-	(1,039,990,759)	6,037,769,486

② 전분기

(단위: 원)					
구분	기초	K-IFRS 1116호 최초 적용에 따른 조정	재무활동 현금흐름	비현금거래	전분기말
미지급배당금	-	-	(13,499,369,000)	13,499,369,000	-
리스부채(유동)	-	-	(2,237,912,990)	3,017,139,893	779,226,903
리스부채(비유동)	-	3,864,089,781	-	(3,097,822,234)	766,267,547

29. 사용제한금융상품

당분기말 현재 사용이 제한된 금융상품은 다음과 같습니다.

(단위: 원)		
구분	금액	사용제한 내용
현금및현금성자산	137,771	정부보조금

30. 특수관계자

(1) 당분기말과 전기말 현재 연결실체의 특수관계자의 내역은 다음과 같습니다.

특수관계 종류	당분기말	전기말
관계기업	어드밴스드파워디바이스테크놀로지 주식회사	어드밴스드파워디바이스테크놀로지 주식회사
연결실체에 유의적인 영향력을 행사하는 회사	(주)LG	(주)LG
기타	(주)LG의 종속기업	(주)LG의 종속기업
	대규모기업집단 계열회사(*)	대규모기업집단 계열회사(*)

(*) 기업회계기준서 제1024호 '특수관계자 공시'에 따른 특수관계자 범위에 포함되지 않으나 독점규제 및 공정거래법에 따른 동일한 대규모기업집단 소속회사입니다.

(2) 당분기와 전분기 중 특수관계자와의 거래 내역은 다음과 같습니다.

(단위: 원)						
특수관계 구분	특수관계자명	거래내용	당분기		전분기	
			3개월	누적	3개월	누적
관계기업	어드밴스드파워디바이스테크놀로지 주식회사	유무형자산 취득	-	-	468,560,637	1,914,869,332
기타 (주)LG의 종속기업	(주)엘지씨엔에스	영업비용	925,741,945	2,986,713,813	1,032,828,324	2,435,351,548
		유무형자산 취득	317,035,000	1,148,780,712	872,696,984	2,799,320,786
	(주)에스앤아이코퍼레이션	영업비용	296,299,308	847,014,377	226,567,649	694,776,749
	(주)서브원(*)	매출	-	-	3,466,200	3,466,200
		영업비용	-	-	1,675,640	30,173,067
	(주)엘지경영개발원	영업비용	204,970,250	596,797,650	488,308,350	886,440,550
기타 대규모기업집단 소속법인	LG Electronics USA Inc.	매출	405,011,624	1,188,550,301	-	1,338,799,104
	LG Display (China) Co., Ltd.	매출	1,832,153,280	5,244,852,564	704,240,164	754,249,593
	LG Display (Guangzhou) Co., Ltd.	매출	71,864,522,691	175,365,172,596	1,901,465,683	1,901,465,683
	LG Display Vietnam Haiphong Co. Ltd.	매출	10,274,904,691	10,274,904,691	-	-
	LG Display Yantai	매출	20,445,347,565	20,667,992,536	-	-
	엘지디스플레이(주)	매출	171,998,853,843	368,391,319,799	207,055,687,490	512,692,025,664
		영업비용	-	36,125,353	-	92,314,736
		기타수익	2,980,000,872	3,780,438,099	-	869,281,918
	엘지전자(주)	매출	2,831,395,655	8,513,503,980	4,361,079,555	9,183,571,384
		영업비용	1,429,121,952	4,018,832,145	1,628,845,543	4,308,688,798
	엘지이노텍(주)	영업비용	21,057,600,544	32,956,151,366	5,429,016,598	17,242,339,702
	(주)엘지화학	매출	-	-	-	212,000,000
	엘지유플러스	영업비용	28,973,885	96,363,710	21,570,185	79,699,742
	(주)판토스	영업비용	849,946,272	1,619,549,171	303,773,476	998,216,230
	(주)비즈테크파트너스	영업비용	57,498,000	172,494,000	48,251,250	166,093,629
	(주)에이치에스애드	영업비용	-	25,000,000	-	-
(주)하이텔레서비스	영업비용	594,545	3,291,102	-	-	

(*) 전기 공정거래위원회가 7월 24일을 기준으로 (주)서브원을 대규모기업집단(LG) 계열회

사에서 제외함에 따라 특수관계자에서 제외되었습니다.

(3) 당분기말과 전기말 현재 특수관계자에 대한 채권·채무내역은 다음과 같습니다.

(단위: 원)					
특수관계 구분	특수관계자명	당분기말		전기말	
		매출채권 등	매입채무 등	매출채권 등	매입채무 등
기타 (주)LG의 종속기업	(주)엘지씨엔에스	-	1,021,224,169	-	937,206,367
	(주)엘지경영개발원	-	31,738,190	-	15,628,305
	(주)에스앤아이코퍼레이션	900,000,000	101,615,400	300,000,000	88,449,068
기타 대규모기업집단 소속법인	LG Electronics USA Inc.	243,812,228	-	257,934,780	-
	LG Display (China) Co., Ltd.	1,855,807,894	-	1,360,104,351	-
	LG Display (Guangzhou) Co., Ltd.	8,786,816,185	-	37,141,444,928	-
	LG Display Vietnam Haiphong Co. Ltd.	20,308,086	-	-	-
	LG Display Yantai	857,881,753	-	-	-
	엘지디스플레이(주)	162,988,832,764	-	88,354,795,384	-
	엘지전자(주)(*)	3,452,349,949	-	3,249,019,544	472,555,262
	엘지이노텍(주)	-	21,117,449,652	-	3,598,523,920
	(주)판토스	-	622,803,550	-	202,957,347
	(주)비즈테크파트너스	-	21,082,600	-	17,692,125
	(주)하이텔서비스	-	52,000	-	-

(*) 당분기말 현재 상기 채권·채무 이외에 엘지전자(주)와 체결하고 있는 사무실 임차계약에 따른 리스부채 8,229백만원과 사용권자산 8,595백만원이 계상되어 있습니다.

(4) 당분기와 전기 중 특수관계자와의 주요 자금거래는 다음과 같습니다.

(단위: 원)			
특수관계 구분	특수관계자명	당분기	전기
		배당금 지급	배당금 지급
연결실체에 유의적인 영향력을 행사하는 회사	(주)LG	4,465,834,920	4,465,834,920

(5) 당분기와 전분기 중 지배기업의 주요 경영진에 대한 보상내역은 다음과 같습니다.

(단위: 원)				
구분	당분기		전분기	
	3개월	누적	3개월	누적
단기급여	811,466,888	3,239,561,268	850,330,622	2,610,156,867
퇴직급여	175,549,051	500,175,462	97,771,526	293,401,460
합 계	987,015,939	3,739,736,730	948,102,148	2,903,558,327

연결실체의 주요 경영진에는 등기임원인 이사(사외이사 포함) 및 감사를 포함하였습니다.

(6) 당분기말과 전기말 현재 연결실체가 특수관계자를 위하여 제공하거나 특수관계자로부터 제공받고 있는 담보 및 보증 내역은 없습니다.

31. 우발상황 및 약정사항

(1) 당분기말 현재 연결실체는 서울보증보험으로부터 404백만원의 납부 및 지급보증 등을 제공받고 있습니다.

(2) 연결실체는 신한은행 등 일부 금융기관과 여신한도계약을 체결하고 있으며, 당분기말 현재 연결실체의 여신한도 내역은 다음과 같습니다.

(단위 : USD)		
구분	금융기관명	외화(USD)
매입외환	신한은행	16,000,000
매입외환	농협	15,000,000
매입외환	Mizuho Bank	60,000,000

(3) 당분기말 현재 연결실체는 금융자산 등에 대한 담보제공 내역이 없습니다.

(4) 당분기말 현재 연결실체는 진행중인 소송 및 분쟁사항이 없습니다.

4. 재무제표

재무상태표

제 22 기 3분기말 2020.09.30 현재

제 21 기말 2019.12.31 현재

(단위 : 원)

	제 22 기 3분기말	제 21 기말
자산		

유동자산	685,650,528,177	517,493,203,044
현금및현금성자산	103,809,718,086	108,327,650,225
단기금융상품	130,000,000,000	100,000,000,000
매출채권	228,953,038,349	159,275,850,982
기타채권	9,933,549,730	4,571,332,149
기타유동자산	37,896,614,608	26,204,076,109
단기투자자산	298,712,321	270,925,629
재고자산	174,758,895,083	118,843,367,950
비유동자산	109,215,032,685	111,770,974,942
비유동기타채권	12,056,772,278	11,428,837,064
종속기업투자주식	2,316,636,045	2,316,636,045
관계기업투자주식	4,410,000,000	4,410,000,000
유형자산	19,709,788,027	20,876,464,073
사용권자산	9,218,319,425	9,770,863,312
무형자산	52,628,079,547	52,618,891,084
비유동기타자산	349,012,007	2,393,994,075
이연법인세자산	8,526,425,356	7,955,289,289
자산총계	794,865,560,862	629,264,177,986
부채		
유동부채	262,748,652,631	145,432,437,089
매입채무	200,164,043,857	112,842,199,455
기타채무	41,146,013,750	18,302,570,297
기타유동부채	6,979,517,937	9,490,866,003
유동리스부채	2,781,498,243	2,800,707,185
당기법인세부채	11,677,578,844	1,996,094,149
비유동부채	17,927,786,433	12,674,547,196
비유동기타채무	20,000,000	0
비유동기타부채	2,088,397,101	1,616,864,455
비유동리스부채	5,990,030,979	7,077,760,245
확정급여부채	9,829,358,353	3,979,922,496
부채총계	280,676,439,064	158,106,984,285
자본		
자본금	8,132,150,000	8,132,150,000
자본잉여금	76,343,170,500	76,343,170,500
기타자본항목	(380,807,731)	(380,807,731)
이익잉여금(결손금)	430,094,609,029	387,062,680,932
자본총계	514,189,121,798	471,157,193,701
자본과부채총계	794,865,560,862	629,264,177,986

손익계산서

제 22 기 3분기 2020.01.01 부터 2020.09.30 까지

제 21 기 3분기 2019.01.01 부터 2019.09.30 까지

(단위 : 원)

	제 22 기 3분기		제 21 기 3분기	
	3개월	누적	3개월	누적
수익(매출액)	367,216,639,437	798,925,620,587	249,726,398,443	623,394,412,297
매출원가	270,309,975,871	586,731,521,203	188,491,256,311	475,250,316,878
매출총이익	96,906,663,566	212,194,099,384	61,235,142,132	148,144,095,419
판매비와관리비	48,535,467,262	143,035,315,165	47,279,152,063	126,411,673,642
영업이익(손실)	48,371,196,304	69,158,784,219	13,955,990,069	21,732,421,777
금융수익	590,670,562	2,172,138,834	978,333,756	3,061,803,129
금융원가	215,116,982	509,076,118	6,573,206	167,602,062
기타영업외이익	971,698,889	7,761,390,818	1,493,253,325	3,040,860,517
기타영업외손실	2,973,166,424	7,476,421,072	987,924,719	1,870,561,096
법인세비용차감전순이익(손실)	46,745,282,349	71,106,816,681	15,433,079,225	25,796,922,265
법인세비용	9,868,040,732	14,575,519,584	(5,096,163,526)	6,803,990,785
당기순이익(손실)	36,877,241,617	56,531,297,097	10,336,915,699	18,992,931,480
주당이익				
기분주당이익(손실) (단위 : 원)	2,267	3,476	636	1,168
희석주당이익(손실) (단위 : 원)	2,267	3,476	636	1,168

포괄손익계산서

제 22 기 3분기 2020.01.01 부터 2020.09.30 까지

제 21 기 3분기 2019.01.01 부터 2019.09.30 까지

(단위 : 원)

	제 22 기 3분기		제 21 기 3분기	
	3개월	누적	3개월	누적
당기순이익(손실)	36,877,241,617	56,531,297,097	10,336,915,699	18,992,931,480
기타포괄손익				
총포괄손익	36,877,241,617	56,531,297,097	10,336,915,699	18,992,931,480

자본변동표

제 22 기 3분기 2020.01.01 부터 2020.09.30 까지

제 21 기 3분기 2019.01.01 부터 2019.09.30 까지

(단위 : 원)

		자본				
		자본금	자본잉여금	기타자본구성요소	이익잉여금	자본 합계
2019.01.01 (기초자본)		8,132,150,000	76,343,170,500	(380,807,731)	361,822,723,422	445,917,236,191
총포괄손익	분기순이익	0	0	0	18,992,931,480	18,992,931,480
자본에 직접 인식된 주주와의 거래 등	연차배당	0	0	0	(13,499,369,000)	(13,499,369,000)
2019.09.30 (기말자본)		8,132,150,000	76,343,170,500	(380,807,731)	367,316,285,902	451,410,798,671
2020.01.01 (기초자본)		8,132,150,000	76,343,170,500	(380,807,731)	387,062,680,932	471,157,193,701
총포괄손익	분기순이익	0	0	0	56,531,297,097	56,531,297,097
자본에 직접 인식된 주주와의 거래 등	연차배당	0	0	0	(13,499,369,000)	(13,499,369,000)
2020.09.30 (기말자본)		8,132,150,000	76,343,170,500	(380,807,731)	430,094,609,029	514,189,121,798

현금흐름표

제 22 기 3분기 2020.01.01 부터 2020.09.30 까지

제 21 기 3분기 2019.01.01 부터 2019.09.30 까지

(단위 : 원)

	제 22 기 3분기	제 21 기 3분기
영업활동현금흐름	49,674,855,666	(22,348,128,044)
영업에서 창출된 현금	52,644,908,384	(11,449,195,656)
분기순이익(손실)	56,531,297,097	18,992,931,480
분기순이익조정을 위한 가감	36,290,506,621	18,604,496,957
영업활동으로인한자산·부채의변동	(40,176,895,334)	(49,046,624,093)
이자수취(영업)	2,655,162,180	2,834,027,358
이자지급(영업)	(160,043,942)	(29,666,076)
법인세납부(환급)	(5,465,170,956)	(13,703,293,670)
투자활동현금흐름	(38,593,252,320)	(121,655,153,516)
단기금융상품의 증가	(200,000,000,000)	(140,000,000,000)
단기금융상품의 감소	170,000,000,000	30,000,000,000
기타채권의 증가	(3,651,000,000)	(2,152,000,000)
기타채권의 감소	1,736,443,552	1,502,399,351
선급금의 증가	(577,903,883)	(518,082,070)
기타비유동채무의 증가	20,000,000	0
유형자산의 취득	(3,589,286,348)	(6,013,990,676)
무형자산의 취득	(2,540,724,141)	(5,181,047,121)
유형자산의 처분	9,218,500	92,567,000
당기손익-공정가치 측정 금융자산의 처분	0	615,000,000
재무활동현금흐름	(15,639,551,651)	(15,737,281,990)

리스료의 지급	(2,140,182,651)	(2,237,912,990)
배당금지급	(13,499,369,000)	(13,499,369,000)
환율변동효과 반영전 현금및현금성자산의 순증가	(4,557,948,305)	(159,740,563,550)
기초현금및현금성자산	108,327,650,225	221,572,194,951
현금및현금성자산에 대한 환율변동효과	40,016,166	(17,542,663)
기말현금및현금성자산	103,809,718,086	61,814,088,738

5. 재무제표 주석

1. 회사의 개요

주식회사 실리콘웍스(이하 "당사")는 FPD(Flat Panel Display) 반도체 IC 설계 및 제조를 목적으로 1999년 11월 11일에 설립되었으며 대전광역시 유성구 테크노2로 222에 소재하고 있습니다. 당사는 2001년 10월 19일에 한국산업기술진흥회로부터 기술개발촉진법 제16조 및 동법 시행령 제15조 제1항에 의해 기업부설연구소 인증서를 받았으며 2011년 10월 23일에 대덕연구개발특구 등의 육성에 관한 특별법 제9조 제1항의 규정에 의해 첨단기술기업으로 지정되었습니다.

당사는 2010년 6월 8일에 주식을 한국거래소(KOSDAQ)에 상장하였고 이후 유·무상증자를 거쳐 당분기말 현재 당사의 자본금은 8,132,150천원(발행주식수 16,264,300주, 수권주식수 50,000,000주)입니다.

당분기말 현재 당사의 주주현황은 다음과 같습니다.

(단위: 주)			
주주명	소유 주식수	지분율	비고
(주)LG	5,380,524	33.08%	최대주주
국민연금공단	683,504	4.20%	-
기타	10,200,272	62.72%	-
합계	16,264,300	100.00%	

2. 재무제표 작성기준 및 유의적 회계정책

(1) 분기재무제표 작성기준

동 재무제표는 연차재무제표가 속하는 기간의 일부에 대하여 기업회계기준서 제1034호 '중간재무보고'를 적용하여 작성하는 요약중간재무제표이며, 기업회계기준서 제1027호 '별도재무제표'에 따른 별도재무제표입니다. 동 요약중간재무제표에 대한 이해를 위해서는 한국채택 국제회계기준에 따라 작성된 2019년 12월 31일자로 종료하는 회계연도에 대한 연차별도재무제표를 함께 이용하여야 합니다.

중간재무제표의 작성에 적용된 중요한 회계정책은 아래에서 설명하는 기준서나 해석서의 도입과 관련된 영향을 제외하고는 2019년 12월 31일로 종료하는 회계연도에 대한 연차재무제표 작성시 채택한 회계정책과 동일합니다.

1) 당분기부터 새로 도입된 기준서 및 해석서와 그로 인한 회계정책 변경의 내용은 다음과 같습니다.

- 기업회계기준서 제1103호 사업의 정의(개정)

동 개정사항은 사업이 일반적으로 산출물을 보유하지만 활동과 자산의 통합된 집합이 사업의 정의를 만족하기 위해서 산출물이 필수적이지 않다는 점을 명확히 합니다. 취득한 활동과 자산의 집합이 사업으로 간주되기 위해서는 최소한 산출물의 창출에 함께 유의적으로 기여할 수 있는 능력을 가진 투입물과 실질적인 과정을 포함해야 합니다. 또한 실질적인 과정이 취득되었는지 여부를 결정하는데 도움이 되는 판단지침을 제시하고 있습니다.

동 개정사항은 취득한 활동과 자산의 집합이 사업이 아닌지 여부를 간략하게 평가할 수 있는 선택적 집중테스트를 도입하였습니다. 해당 선택적 집중테스트에서 만약 취득한 총자산의 공정가치가 실질적으로 식별가능한 단일자산 또는 식별가능한 유사한자산집단에 집중되어 있다면 이는 사업이 아닙니다.

- 기업회계기준서에서 '개념체계'에 대한 참조(개정)

2018년 12월 21일 발표와 함께 도입된 전면개정된 '개념체계'(2018)와 함께, 국제회계기준 위원회는 '기업회계기준서에서 개념체계의 참조에 대한 개정'도 발표하였습니다. 동 문서는 기업회계기준서 제1102호, 제1103호, 제1106호, 제1114호, 제1001호, 제1008호, 제1034호, 제1037호, 제1038호, 제2112호, 제2119호, 제2120호, 제2122호 및 제2032호에 대한 개정을 포함하고 있습니다.

그러나 모든 개정사항은 그러한 참조나 인용과 관련된 문구가 전면개정된 '개념체계'(2018)을 참조하도록 하는 것은 아닙니다. 일부 문구는 참조하는 '개념체계'가 '재무제표의 작성과 표시를 위한 개념체계'(2007)인지, '개념체계'(2010)인지, 또는 신규로 개정된 '개념체계'(2018)인지를 명확히 하기 위해 개정되었으며, 다른 일부 문구는 기업회계기준서상의 정의가 전면개정 '개념체계'(2018)에서 개발된 새로운 정의로 변경되지 않았다는 점을 명시하기 위해서 개정되었습니다.

- 기업회계기준서 제1109호 금융상품 및 기업회계기준서 제1107호 금융상품: 공시 (개정)

동 개정사항은 이자율 지표개혁으로 인하여 불확실성이 존재하는 동안에도 위험회피회계를 적용할 수 있도록 예외규정을 추가하는 것을 주요 내용으로 하고 있습니다. 동 개정사항은 예상거래의 발생가능성 검토시 현금흐름이 기초하는 이자율지표가 개혁으로 변경되지 않는다고 가정하며, 전진적인 평가를 수행하는 경우 위험회피대상항목과 수단, 회피대상위험이 기초로 하는 이자율지표가 이자율지표 개혁으로 변경되지 않는다고 가정합니다. 또한 계약상 특정되지 않은 이자율 위험요소에 대한 위험회피의 경우 위험 구성요소는 별도로 식별할 수 있어야 한다는 요구사항을 위험회피관계의 개시시점에만 적용합니다. 한편 동 개정사항에 따른 예외규정의 적용은 이자율지표 개혁으로 인한 불확실성이 이자율지표를 기초로 하는 현금흐름의 시기와금액과 관련하여 더 이상 나타나지 않게 되거나 위험회피관계가 중단될 때 종료합니다.

- 기업회계기준서 제1116호 리스(개정)

동 개정사항은 리스이용자에게 코로나19 세계적 유행의 결과로 발생한 임차료 할인 등(rent concession)이 리스변경에 해당하는지 평가하지 않을 수 있는 실무적 간편법을 제시하고 있습니다. 이러한 실무적 간편법의 적용을 선택한 리스이용자는 임차료 할인 등으로 인한 리스료 변동을 그러한 변동이 리스변경이 아닐 경우에 이 기준서가규정하는 방식과 일관되게 회계처리합니다. 한편 리스제공자에게는 동 개정사항에 따른 실무적 간편법이 제공되지 않습니다.

동 개정사항에 따른 실무적 간편법은 아래의 조건을 모두 충족하는 임차료 할인 등에만 적용합니다.

- ① 리스료의 변동으로 수정된 리스대가가 변경 전 리스대가와 실질적으로 동일하거나 그보다 작음
- ② 리스료 감면이 2021년 6월 30일 이전에 지급하여야 할 리스료에만 영향을 미침
- ③ 그 밖의 리스기간과 조건은 실질적으로 변경되지 않음

2) 제정·공표되었으나 아직 시행일이 도래하지 않아 적용하지 아니한 한국채택국제회계기준은 없습니다.

3. 중요한 판단과 추정불확실성의 주요 원천

중간재무제표를 작성함에 있어 경영진은 재무제표에 인식되는 금액에 유의적인 영향을 미치는 판단을 하여야 하며(추정과 관련된 사항은 제외), 다른 자료로부터 쉽게 식별할 수 없는 자산과 부채의 장부금액에 대한 추정 및 가정을 하여야 합니다. 추정치와 관련 가정은 과거 경험 및 관련이 있다고 여겨지는 기타 요인에 근거합니다. 또한 실제 결과는 이러한 추정치들과 다를 수도 있습니다.

중간재무제표를 작성을 위해 당사의 회계정책의 적용과정에서 내린 중요한 판단과 추정불확실성의 주요원천에 대한 내용은 아래 언급된 사항을 제외하고는 2019년 12월 31일로 종료하는 회계연도에 대한 연차재무제표와 동일합니다.

(1) COVID-19 영향의 불확실성

2020년 1분기에 시작된 COVID-19 유행성 질병의 확산은 국내외 경제에 중대한 영향을 미치고 있습니다. 이는 경기의 하락, 매출의 감소나 지연, 기존 채권의 회수 등 회사의 사업에 전반적으로 부정적인 영향을 미칠 수 있으며, 특히 당사의 영업권에 큰 영향을 줄 수 있습니다. 이로 인해 당사의 재무상태와 재무성과에도 부정적인 영향이 발생할 수 있으며, 이러한 영향은 2020년 연차재무제표에도 지속될 수 있습니다.

1) 영업권 손상

당분기말 당사의 영업권은 27,913백만원이며, 당사는 단일 현금창출단위에 대한 순투자 이후 발생한 유의미한 사건에 대한 객관적인 증거 및 신뢰성있게 추정가능한 순투자의 추정미래현금흐름에 영향을 주는 경우에 손상여부를 인식하고 있습니다.

당사의 당분기말 현재 재무제표는 COVID-19의 영향으로 추정미래현금흐름의 추정에 대한

불확실성을 포함하고 있습니다.

중간재무제표 작성시 사용된 중요한 미래에 대한 가정과 보고기간말의 추정 불확실성은 COVID-19 유행성 질병의 확산에 따라 수정될 수 있으며, 당사의 사업, 재무상태 및 경영성과 등에 미칠 궁극적인 영향은 현재 예측할 수 없습니다.

4. 금융상품의 범주별 분류

(1) 범주별 금융상품

당분기말과 전기말 현재 범주별 금융상품의 장부금액은 다음과 같습니다.

(단위: 원)		
구분	당분기말	전기말
금융자산:		
당기손익-공정가치 측정 금융자산	298,712,321	270,925,629
상각후원가 측정 금융자산		
현금및현금성자산	103,809,718,086	108,327,650,225
단기금융상품	130,000,000,000	100,000,000,000
매출채권	228,953,038,349	159,275,850,982
기타채권	16,816,364,149	9,875,687,463
소 계	479,579,120,584	377,479,188,670
리스채권	5,173,957,859	6,124,481,750
합 계	485,051,790,764	383,874,596,049
금융부채:		
상각후원가 측정 금융부채		
매입채무	200,164,043,857	112,842,199,455
기타채무(*)	23,931,173,090	12,287,023,504
소 계	224,095,216,947	125,129,222,959
리스부채	8,771,529,222	9,878,467,430
합 계	232,866,746,169	135,007,690,389

(*) 금융부채에 포함되지 않는 종업원 관련 채무 등은 제외되어 있습니다.

(2) 금융상품 범주별 순손익

당분기와 전분기 중 금융상품의 범주별 순손익은 다음과 같습니다.

(단위: 원)				
구분	이자수익(이자비용)		기타손익(*)	
	당분기	전분기	당분기	전분기
당기손익-공정가치 측정 금융자산	-	-	27,786,692	(116,908,940)
상각후원가 측정 금융자산	2,004,972,098	3,023,279,830	1,006,937,694	1,811,636,805
리스채권	95,816,109	24,518,916	-	-
상각후원가 측정 금융부채	-	-	309,518,116	(715,478,559)
리스부채	(160,043,942)	(29,666,076)	-	-
합 계	1,940,744,265	3,018,132,670	1,344,242,502	979,249,306

(*) 기타손익은 당기손익-공정가치 측정 금융상품에서 발생하는 손익과 상각후원가 측정 금융자산과 상각후원가 측정 금융부채에서 발생하는 매출채권처분손실, 외화환산손익, 외환차손익으로 구성되어 있습니다.

(3) 금융자산의 양도

당사는 수출입은행과의 매출채권 팩토링 계약에 따라 매출채권을 양도하였습니다. 이 거래는 해당 매출채권이 만기에 회수되지 않는 경우 당사가 은행 등에 그 회수되지 않은 매출채권 금액을 지급할 의무를 부담하고 있지 않습니다.

당사가 당분기말 현재 매출채권 팩토링으로 양도하였으나 양도 금융자산의 전부 또는 일부가 제거조건을 충족하지 못하여 담보부 차입으로 회계처리한 매출채권의 장부금액은 없습니다.

5. 현금및현금성자산

당분기말과 전기말 현재 현금및현금성자산의 내역은 다음과 같습니다.

(단위: 원)		
구분	당분기말	전기말
요구불예금	50,509,718,086	14,327,650,225
정기예금 등(*)	53,300,000,000	94,000,000,000
합 계	103,809,718,086	108,327,650,225

(*) 취득일로부터 만기가 3개월 이내로 유동성이 매우 높으며 확정된 금액으로 전환이 용이하고 가치변동의 위험이 경미한 금융상품입니다.

6. 단기금융상품

당분기말과 전기말 현재 단기금융상품의 내역은 다음과 같습니다.

(단위: 원)		
구분	당분기말	전기말
정기예금	130,000,000,000	100,000,000,000

7. 매출채권 및 기타채권

(1) 당분기말과 전기말 현재 매출채권 및 기타채권의 내역은 다음과 같습니다.

(단위: 원)				
구분	당분기말		전기말	
	유동	비유동	유동	비유동
매출채권	228,953,038,349	-	159,275,850,982	-
미수금	6,907,413,202	-	1,326,918,991	-
미수수익	467,921,918	-	1,022,295,891	-
대여금	1,265,775,844	6,957,270,471	951,190,198	5,602,299,669
보증금	-	1,217,982,714	-	972,982,714
리스채권	1,292,438,766	3,881,519,093	1,270,927,069	4,853,554,681
합 계	238,886,588,079	12,056,772,278	163,847,183,131	11,428,837,064

(2) 당분기 및 전기 중 리스채권의 증감내역은 다음과 같습니다.

(단위: 원)		
구분	당분기	전기
기초	6,124,481,750	-
증가	-	6,593,290,800

이자수익	95,816,109	59,986,441
회수	(1,046,340,000)	(528,795,491)
기말	5,173,957,859	6,124,481,750

(3) 당분기말 및 전기말 현재 리스채권의 만기분석 내역은 다음과 같습니다.

(단위: 원)		
구분	당분기말	전기말
1년 이내	1,395,120,000	1,395,120,000
1년 초과 ~ 2년 이내	1,395,120,000	1,395,120,000
2년 초과 ~ 3년 이내	1,395,120,000	1,395,120,000
3년 초과 ~ 4년 이내	1,162,600,000	1,395,120,000
4년 초과	-	813,820,000
할인되지 않은 총 리스료	5,347,960,000	6,394,300,000
미실현 금융수익	(174,002,141)	(269,818,250)
리스순투자	5,173,957,859	6,124,481,750

8. 당기손익-공정가치측정금융자산

당분기말 및 전기말 현재 당기손익-공정가치측정금융자산의 내역은 다음과 같습니다.

(단위: 원)		
구분	당분기말	전기말
당기손익-공정가치측정항목		
LB인베스트먼트	298,712,321	270,925,629

9. 기타자산

당분기말과 전기말 현재 기타자산의 내역은 다음과 같습니다.

(단위: 원)				
구분	당분기말		전기말	
	유동	비유동	유동	비유동
선급금	851,552,168	172,988,710	328,157,675	1,856,537,794
선급비용	15,599,276,409	176,023,297	14,909,686,664	537,456,281
부가세대급금	21,445,786,031	-	10,966,231,770	-
합 계	37,896,614,608	349,012,007	26,204,076,109	2,393,994,075

10. 재고자산

(1) 당분기말과 전기말 현재 재고자산 내역은 다음과 같습니다.

(단위: 원)		
구분	당분기말	전기말
재공품	196,742,385,044	134,002,182,039
재공품반품총당금	204,422,983	117,492,806
재공품평가손실총당금	(22,187,912,944)	(15,276,306,895)
합 계	174,758,895,083	118,843,367,950

(2) 당분기와 전분기 중 재고자산과 관련하여 인식한 평가손익은 다음과 같습니다.

(단위: 원)		
구분	당분기	전분기
매출원가:		
재고자산반품총당금 환입(설정)	(86,930,177)	(10,477,172)
재고자산평가총당금 설정(환입)	6,911,606,049	6,224,829,566

11. 종속기업 및 관계기업투자주식

(1) 당분기말과 전기말 현재 종속기업투자주식의 내역은 다음과 같습니다.

(단위: 원)							
회사명	소재지	주요 영업활동	결산월	당분기말		전기말	
				지분율(%)	장부금액	지분율(%)	장부금액
SILICON WORKS, INC.	미국	반도체제조설계	12월	100.00	137,322,045	100.00	137,322,045
Silicon Works China Co., Ltd.	중국	반도체제조설계	12월	100.00	2,179,314,000	100.00	2,179,314,000
합계							2,316,636,045

(2) 당분기말과 전기말 현재 관계기업투자주식의 내역은 다음과 같습니다.

(단위: 원)							
회사명	소재지	주요 영업활동	결산월	당분기말		전기말	
				지분율(%)	장부금액	지분율(%)	장부금액
어드밴스드파워디바이스 테크놀로지 주식회사	한국	반도체소자의 연구개발 및 설계	3월	49.00	4,410,000,000	49.00	4,410,000,000

12. 유형자산

(1) 당분기말과 전기말 현재 유형자산의 내역은 다음과 같습니다.

① 당분기말

(단위: 원)							
구분	토지	건물	구축물	기계장치	비품	기타유형자산(*)	합계
취득원가	5,015,382,334	4,847,249,181	188,300,000	21,420,559,768	14,382,762,782	4,919,000,046	50,773,254,111
상각누계액	-	(2,391,303,834)	(10,591,884)	(14,689,850,888)	(10,343,894,156)	(2,781,883,664)	(30,217,524,426)
손상차손누계액	-	-	-	(564,056,013)	-	-	(564,056,013)
정부보조금	-	-	-	(1,319,120)	(10,566,525)	(270,000,000)	(281,885,645)
장부금액	5,015,382,334	2,455,945,347	177,708,116	6,165,333,747	4,028,302,101	1,867,116,382	19,709,788,027

(*) 기타유형자산에는 시설장치, 임차개량자산 및 건설중인자산이 포함되어 있습니다.

② 전기말

(단위: 원)							
구분	토지	건물	구축물	기계장치	비품	기타유형자산(*)	합계
취득원가	5,015,382,334	4,847,249,181	188,300,000	19,810,358,312	13,755,198,370	4,689,004,675	48,305,492,872
상각누계액	-	(2,209,531,982)	(7,061,256)	(13,264,193,539)	(8,967,466,644)	(2,400,074,478)	(26,848,327,899)
손상차손누계액	-	-	-	(564,056,013)	-	-	(564,056,013)
정부보조금	-	-	-	(3,551,429)	(13,093,458)	-	(16,644,887)
장부금액	5,015,382,334	2,637,717,199	181,238,744	5,978,557,331	4,774,638,268	2,288,930,197	20,876,464,073

(*) 기타유형자산에는 시설장치, 임차개량자산 및 건설중인자산이 포함되어 있습니다.

(2) 당분기와 전기 중 유형자산 장부금액의 변동내역은 다음과 같습니다.

① 당분기

(단위: 원)							
구분	토지	건물	구축물	기계장치	비품	기타유형자산(*)	합계
기초 장부금액	5,015,382,334	2,637,717,199	181,238,744	5,978,557,331	4,774,638,268	2,288,930,197	20,876,464,073
기중 취득액	-	-	-	988,511,863	915,469,246	1,486,958,148	3,390,939,257
기중 처분액	-	-	-	(31,738)	(438,300)	(410,559,310)	(411,029,348)
건설중인자산 대체	-	-	-	974,597,603	-	(974,597,603)	-
감가상각비	-	(181,771,852)	(3,530,628)	(1,776,301,312)	(1,661,367,113)	(523,615,050)	(4,146,585,955)
분기말 장부금액	5,015,382,334	2,455,945,347	177,708,116	6,165,333,747	4,028,302,101	1,867,116,382	19,709,788,027

(*) 기타유형자산에는 시설장치, 임차개량자산 및 건설중인자산이 포함되어 있습니다.

② 전기

(단위: 원)							
구분	토지	건물	구축물	기계장치(*1)	비품	기타유형자산(*2)	합계
기초 장부금액	5,001,607,594	2,672,756,191	185,946,248	7,036,604,801	4,258,311,510	2,562,306,158	21,717,532,502
기중 취득액	-	-	-	7,725,683,543	2,589,835,530	364,129,865	10,679,648,938
기중 처분액	-	-	-	(6,593,294,800)	(2,798,610)	-	(6,596,093,410)
감가상각비	-	(355,911,542)	(4,707,504)	(2,190,436,213)	(2,070,710,162)	(637,505,826)	(5,259,271,247)
대체	13,774,740	320,872,550	-	-	-	-	334,647,290
전기말 장부금액	5,015,382,334	2,637,717,199	181,238,744	5,978,557,331	4,774,638,268	2,288,930,197	20,876,464,073

(*1) 전기 중 금융리스계약으로 인하여 기계장치 6,593백만원을 처분하고 금융리스 채권을 인식하였습니다.

(*2) 기타유형자산에는 시설장치, 임차개량자산 및 건설중인자산이 포함되어 있습니다.

13. 무형자산

(1) 당분기말과 전기말 현재 무형자산의 내역은 다음과 같습니다.

① 당분기말

(단위: 원)							
구분	영업권	산업재산권	소프트웨어	회원권	기타무형자산(*)	건설중인무형자산	합계
취득원가	27,913,122,677	3,172,869,873	11,570,563,355	3,885,815,400	34,882,988,673	2,683,880,694	84,109,240,672
상각누계액	-	(1,256,634,962)	(6,073,446,914)	-	(23,806,706,012)	-	(31,136,787,888)
손상차손누계액	-	-	-	(316,282,200)	-	-	(316,282,200)
정부보조금	-	(10,106,676)	-	-	-	(17,984,361)	(28,091,037)
장부금액	27,913,122,677	1,906,128,235	5,497,116,441	3,569,533,200	11,076,282,661	2,665,896,333	52,628,079,547

(*) 기타무형자산은 사업양수로 발생한 고객관계무형자산, 기술력 등으로 구성되어 있습니다

② 전기말

(단위: 원)							
구분	영업권	산업재산권	소프트웨어	회원권	기타무형자산(*)	건설중인무형자산	합계
취득원가	27,913,122,677	2,626,926,679	12,302,679,314	2,761,615,400	34,703,000,000	48,895,000	80,356,239,070
상각누계액	-	(1,059,983,751)	(6,029,970,832)	-	(20,328,999,997)	-	(27,418,954,580)
손상차손누계액	-	-	-	(316,282,200)	-	-	(316,282,200)
정부보조금	-	-	(2,111,206)	-	-	-	(2,111,206)
장부금액	27,913,122,677	1,566,942,928	6,270,597,276	2,445,333,200	14,374,000,003	48,895,000	52,618,891,084

(*) 기타무형자산은 사업양수로 발생한 고객관계무형자산, 기술력 등으로 구성되어 있습니다

(2) 당분기와 전기 중 무형자산 장부금액의 변동내역은 다음과 같습니다.

① 당분기

(단위: 원)							
구분	영업권	산업재산권	소프트웨어	회원권	기타무형자산(*)	건설중인무형자산	합계
기초 장부금액	27,913,122,677	1,566,942,928	6,270,597,276	2,445,333,200	14,374,000,003	48,895,000	52,618,891,084
기중 취득액	-	368,760,911	292,435,528	1,124,200,000	-	3,354,754,226	5,140,150,665
기중 처분액	-	(2,924,702)	-	-	-	(143,193,792)	(146,118,494)
건설중인자산 대체	-	184,053,101	410,506,000	-	-	(594,559,101)	-
계정재분류	-	-	(179,988,673)	-	179,988,673	-	-
무형자산상각비	-	(210,704,003)	(1,296,433,690)	-	(3,477,706,015)	-	(4,984,843,708)
분기말 장부금액	27,913,122,677	1,906,128,235	5,497,116,441	3,569,533,200	11,076,282,661	2,665,896,333	52,628,079,547

(*) 기타무형자산은 사업양수로 발생한 고객관계무형자산, 기술력 등으로 구성되어 있습니다

② 전기

(단위: 원)							
구분	영업권	산업재산권	소프트웨어	회원권	기타무형자산(*)	건설중인무형자산	합계
기초 장부금액	27,913,122,677	1,417,502,763	3,845,404,147	2,069,003,000	19,218,000,006	2,432,026,408	56,895,059,001
기중 취득액	-	402,922,263	921,889,820	689,383,200	-	4,383,016,354	6,397,211,637
기중 처분액	-	(7,404,991)	-	-	-	-	(7,404,991)
무형자산상각비	-	(246,077,107)	(1,540,486,691)	-	(4,844,000,003)	-	(6,630,563,801)
무형자산손상	-	-	-	(13,838,800)	-	(3,722,357,762)	(3,736,196,562)
대체	-	-	3,043,790,000	(299,214,200)	-	(3,043,790,000)	(299,214,200)
전기말 장부금액	27,913,122,677	1,566,942,928	6,270,597,276	2,445,333,200	14,374,000,003	48,895,000	52,618,891,084

(*) 기타무형자산은 사업양수로 발생한 고객관계무형자산, 기술력 등으로 구성되어 있습니다

(3) 비한정내용연수 적용 무형자산

당사는 무형자산 중 영업권 및 회원권을 비한정내용연수를 가진 무형자산으로 분류하고 상각하지 않으며, 아직 사용하지 않은 무형자산인 건설중인무형자산과 함께 매년 손상여부를 검토하고 있습니다. 당분기와 전기중 영업권에 대하여 인식한 손상금액은 없습니다. 건설중인무형자산과 회원권에 대하여 당분기에 인식한 손상금액은 없으며 전기 중 인식한 손상금액은 각 3,722백만원과 14백만원입니다.

14. 정부보조금

당사는 국책과제인 아래의 신기술개발사업과 관련하여 기술개발협약을 체결하였습니다. 당사는 동 개발사업 등과 관련하여 수령한 정부보조금을 유·무형자산 구입 등으로 지출하였으며, 정부보조금을 해당 자산 및 비용의 차감항목으로 표시하고 있습니다.

국책과제	주관사
디지털 홀로그래픽 테이블탑형 단말 기술 개발	한국전자통신연구원

15. 리스

(1) 당사는 건물 및 차량운반구를 리스하였으며 평균리스기간은 약 3년입니다.

(2) 당분기말 및 전기말 현재 사용권자산의 장부금액은 다음과 같습니다.

① 당분기말

(단위: 원)

구 분	건물	차량운반구	합 계
취득금액	13,323,966,308	600,628,771	13,924,595,079
감가상각누계액	(4,430,128,423)	(276,147,231)	(4,706,275,654)
장부금액	8,893,837,885	324,481,540	9,218,319,425

② 전기말

(단위: 원)

구 분	건물	차량운반구	합 계
취득금액	11,957,041,339	533,062,386	12,490,103,725
감가상각누계액	(2,511,565,149)	(207,675,264)	(2,719,240,413)
장부금액	9,445,476,190	325,387,122	9,770,863,312

(3) 당분기 및 전기 중 사용권자산 장부금액의 변동내역은 다음과 같습니다.

① 당분기

(단위: 원)

구 분	건물	차량운반구	합 계
기초금액	9,445,476,190	325,387,122	9,770,863,312
취득액	1,680,826,600	198,369,404	1,879,196,004
감소(계약해지)	(67,144,711)	(20,289,757)	(87,434,468)
감가상각비	(2,165,320,194)	(178,985,229)	(2,344,305,423)
분기말금액	8,893,837,885	324,481,540	9,218,319,425

② 전기

(단위: 원)

구 분	건물	차량운반구	합 계
기초금액	12,197,494,072	380,679,049	12,578,173,121
취득액	194,778,186	174,050,223	368,828,409
감소(계약해지)	(274,923,763)	(18,416,854)	(293,340,617)
감가상각비	(2,671,872,305)	(210,925,296)	(2,882,797,601)
전기말금액	9,445,476,190	325,387,122	9,770,863,312

(4) 당분기 및 전기 중 손익으로 인식된 금액은 다음과 같습니다.

(단위: 원)

구 분	당분기	전기
사용권자산 감가상각비	2,344,305,423	2,886,203,181
리스부채 이자비용	160,043,942	251,687,433
단기리스 및 소액자산리스 관련 비용	92,040,266	1,030,666,665

(5) 당사의 당분기 및 전기 중 리스로 인한 총 현금유출 금액은 2,392백만원, 4,050백만원입니다.

(6) 당분기말 및 전기말 현재 리스부채의 내역은 다음과 같습니다.

(단위: 원)

구 분	당분기말		전기말	
	최소리스료	최소리스료의 현재가치	최소리스료	최소리스료의 현재가치
1년 이내	2,948,517,376	2,781,498,243	2,840,300,888	2,800,707,185
1년 초과 5년 이내	6,154,155,710	5,990,030,979	7,266,617,280	7,077,760,245
합 계	9,102,673,086	8,771,529,222	10,106,918,168	9,878,467,430

(7) 당분기말 및 전기말 현재 리스부채의 유동성분류 내역은 다음과 같습니다.

(단위: 원)

구 분	당분기말	전기말
유동부채	2,781,498,243	2,800,707,185
비유동부채	5,990,030,979	7,077,760,245
합 계	8,771,529,222	9,878,467,430

16. 매입채무 및 기타채무

당분기말과 전기말 현재 매입채무 및 기타채무의 내역은 다음과 같습니다.

(단위: 원)			
구분	당분기말		전기말
	유동	비유동	유동
매입채무	200,164,043,857	-	112,842,199,455
미지급금	22,387,335,029	-	14,027,420,602
미지급비용	18,758,678,721	-	4,275,149,695
임대보증금	-	20,000,000	-
합 계	241,310,057,607	20,000,000	131,144,769,752

17. 기타부채

(1) 당분기말과 전기말 현재 기타부채의 내역은 다음과 같습니다.

(단위: 원)				
구분	당분기말		전기말	
	유동	비유동	유동	비유동
선수금	2,329,082,865	-	4,057,544,846	-
예수금	1,078,629,716	-	1,327,544,350	-
총당부채	3,571,805,356	-	4,105,776,807	-
장기종업원급여부채	-	1,158,941,649	-	1,034,499,281
복구총당부채	-	929,455,452	-	582,365,174
합 계	6,979,517,937	2,088,397,101	9,490,866,003	1,616,864,455

(2) 당분기말과 전기말 현재 계약부채의 잔액은 다음과 같습니다.

(단위: 원)		
구분	당분기말	전기말
계약부채	3,952,120,531	4,700,283,898

당분기말 현재 고객과의 계약에서 생기는 계약자산은 없으며, 계약부채 3,952백만원이 기타 부채의 선수금 계정으로 분류되어 있습니다. 당기초 현재의 계약부채 잔액 4,700백만원 중 당기에 수익으로 인식한 금액은 1,711백만원 입니다. 또한 당분기말 계약부채가 수익으로 전환되는 시기는 불확실성을 내포하고 있습니다. 다만 회사는 대부분의 계약부채가 1년 이내에 수익으로 인식될 것이라고 예상하고 있습니다.

(3) 당분기 및 전기 중 총당부채의 변동내용은 다음과 같습니다.

① 당분기

(단위: 원)					
구분	기초	설정	환입	지급	기말
판매보증총당부채	3,946,189,306	809,635,008	(1,373,890,533)	(91,433,103)	3,290,500,678
반품총당부채	159,587,501	1,675,430,807	(1,553,713,630)	-	281,304,678
복구총당부채	582,365,174	347,090,278	-	-	929,455,452
합 계	4,688,141,981	2,832,156,093	(2,927,604,163)	(91,433,103)	4,501,260,808

② 전기

(단위: 원)					
구분	기초	설정	환입	지급	기말
판매보증충당부채	3,778,854,699	1,462,255,605	(1,107,058,520)	(187,862,478)	3,946,189,306
반품충당부채	162,999,112	85,788,369	(89,199,980)	-	159,587,501
복구충당부채	498,300,000	84,065,174	-	-	582,365,174
합 계	4,440,153,811	1,632,109,148	(1,196,258,500)	(187,862,478)	4,688,141,981

당사는 제품판매보증과 관련하여 당사가 부담하게 될 것으로 예상되는 보증비용을 판매보증충당부채로 계상하고, 이에 상당하는 전입액을 판매비와관리비로 인식하고 있습니다. 한편, 당사는 기업회계기준서 제1115호에 따라 반품 시 취소될 수익 부분에 해당하는 금액을 반품충당부채 및 매출차감으로 인식하고 있습니다.

18. 자본금 및 자본잉여금

(1) 당분기말과 전기말 현재 자본금의 내역은 다음과 같습니다.

(단위: 원)		
구분	당분기말	전기말
수권주식수	50,000,000 주	50,000,000 주
주당금액	500	500
발행주식수	16,264,300 주	16,264,300 주
자본금	8,132,150,000	8,132,150,000

(2) 당분기와 전기 중 유통주식수(16,264,300주)는 변동하지 않았습니다.

(3) 당분기말과 전기말 현재 자본잉여금의 내역은 다음과 같습니다.

(단위: 원)		
구분	당분기말	전기말
주식발행초과금	66,560,617,129	66,560,617,129
기타자본잉여금	9,782,553,371	9,782,553,371
합 계	76,343,170,500	76,343,170,500

19. 기타자본항목

당분기말과 전기말 현재 기타자본항목의 내역은 다음과 같습니다.

(단위: 원)		
구분	당분기말	전기말
기타포괄손익-공정가치 측정 금융자산 평가손익	(380,807,731)	(380,807,731)

20. 이익잉여금

(1) 당분기말과 전기말 현재 이익잉여금의 내역은 다음과 같습니다.

(단위: 원)		
구분	당분기말	전기말
법정적립금	4,066,075,000	4,066,075,000
미처분이익잉여금	426,028,534,029	382,996,605,932
합 계	430,094,609,029	387,062,680,932

(2) 당분기와 전분기 중 미처분이익잉여금의 변동은 다음과 같습니다.

(단위: 원)		
구분	당분기	전분기
기초금액	382,996,605,932	357,756,648,422
배당금의 지급	(13,499,369,000)	(13,499,369,000)
분기순이익	56,531,297,097	18,992,931,480
분기말금액	426,028,534,029	363,250,210,902

21. 주당이익

(1) 기본주당이익

① 당분기와 전분기의 기본주당이익의 계산내역은 다음과 같습니다.

(단위: 원, 주)				
구분	당분기		전분기	
	3개월	누적	3개월	누적
보통주분기순이익	36,877,241,617	56,531,297,097	10,336,915,699	18,992,931,480
가중평균유통보통주식수	16,264,300	16,264,300	16,264,300	16,264,300
기본주당이익	2,267	3,476	636	1,168

② 당분기 가중평균유통보통주식수 계산내역

구분	발행주식수(1)	자기주식수(2)	유통보통주식수 (1-2)	가중치		가중평균 유통보통주식수
				3개월	누적	
기초	16,264,300 주	-	16,264,300 주	92일/92일	274일/274일	16,264,300 주

③ 전분기 가중평균유통보통주식수 계산내역

구분	발행주식수(1)	자기주식수(2)	유통보통주식수 (1-2)	가중치		가중평균 유통보통주식수
				3개월	누적	
기초	16,264,300 주	-	16,264,300 주	92일/92일	273일/273일	16,264,300 주

(2) 희석주당이익

당분기와 전분기 중 당사는 희석성 잠재적보통주를 보유하고 있지 않습니다. 따라서 희석주당이익은 기본주당이익과 동일합니다.

22. 금융수익 및 금융비용

(1) 당분기와 전분기 중 금융수익의 내역은 다음과 같습니다.

(단위: 원)				
구분	당분기		전분기	
	3개월	누적	3개월	누적
이자수익	550,600,765	2,100,788,207	974,849,373	3,047,798,746
외환차익(금융)	-	-	-	10,520,000
외화환산이익(금융)	40,069,797	40,069,797	3,484,383	3,484,383
당기손익-공정가치 측정 금융자산 평가이익	-	31,280,830	-	-
합 계	590,670,562	2,172,138,834	978,333,756	3,061,803,129

(2) 당분기와 전분기 중 금융비용의 내역은 다음과 같습니다.

(단위: 원)				
구분	당분기		전분기	
	3개월	누적	3개월	누적
이자비용	51,453,805	160,043,942	1,393,487	29,666,076
외화환산손실(금융)	(107,430,744)	53,631	1,809,463	21,027,046
매출채권처분손실	267,653,804	345,484,407	-	-
당기손익-공정가치 측정 금융자산 평가손실	3,440,117	3,494,138	3,370,256	116,908,940
합 계	215,116,982	509,076,118	6,573,206	167,602,062

23. 기타영업외수익과 기타영업외비용

(1) 당분기와 전분기 중 기타영업외수익의 내역은 다음과 같습니다.

(단위: 원)				
구분	당분기		전분기	
	3개월	누적	3개월	누적
외환차익(비금융)	740,513,528	7,099,029,394	1,361,858,008	2,102,711,016
외화환산이익(비금융)	179,413,807	550,634,267	129,980,759	470,141,400
유형자산처분이익	390,816	15,563,969	(130,929)	109,923,708
잡이익	51,380,738	96,163,188	1,545,487	358,084,393
합 계	971,698,889	7,761,390,818	1,493,253,325	3,040,860,517

(2) 당분기와 전분기 중 기타영업외비용의 내역은 다음과 같습니다.

(단위: 원)				
구분	당분기		전분기	
	3개월	누적	3개월	누적
외환차손(비금융)	3,298,305,026	5,195,449,824	472,008,197	1,290,373,164
외화환산손실(비금융)	(340,644,687)	832,289,786	206,482,690	179,298,343
유형자산처분손실	244,002	5,948,002	3,883,218	5,770,424
무형자산처분손실	2,924,702	146,118,494	-	-
기부금	12,265,000	16,908,815	-	-
잡손실	72,381	1,279,706,151	305,550,614	395,119,165
합 계	2,973,166,424	7,476,421,072	987,924,719	1,870,561,096

24. 영업이익

당분기와 전분기 중 영업이익 산출에 포함된 주요 항목과 금액은 다음과 같습니다.

(단위: 원)				
구분	당분기		전분기	
	3개월	누적	3개월	누적
매출	367,216,639,437	798,925,620,587	249,726,398,443	623,394,412,297
재화의 판매로 인한 매출	366,633,010,314	793,685,127,925	246,317,444,706	615,093,365,868
기타매출	583,629,123	5,240,492,662	3,408,953,737	8,301,046,429
매출원가	270,309,975,871	586,731,521,203	188,491,256,311	475,250,316,878
제품매출원가	270,158,497,024	584,565,801,957	186,573,968,805	471,068,066,035
기타매출원가	151,478,847	2,165,719,246	1,917,287,506	4,182,250,843
판매비와관리비	48,535,467,262	143,035,315,165	47,279,152,063	126,411,673,642
급여및상여	8,813,438,689	24,696,024,566	7,315,491,836	20,012,082,001
퇴직급여	848,101,190	2,272,867,325	575,691,295	1,712,666,934
복리후생비	1,968,585,923	5,493,467,178	1,785,677,380	4,651,961,124
여비교통비	200,062,729	513,590,803	442,461,726	1,362,574,532
지급임차료	211,934,255	635,401,445	235,471,036	813,179,052
지급수수료	4,976,018,788	13,927,559,221	4,571,627,002	12,750,227,223
감가상각비	1,390,199,267	4,100,384,864	1,359,184,884	4,148,487,396
무형자산상각비	440,706,106	1,286,225,496	380,584,879	1,065,649,663
판매보증충당부채 전입(환입)	780,204,911	(564,255,525)	333,587,325	(523,291,235)
경상연구개발비	27,521,155,902	87,291,041,828	28,625,202,179	76,996,154,291
기타	1,385,059,502	3,383,007,964	1,654,172,521	3,421,982,661
영업이익	48,371,196,304	69,158,784,219	13,955,990,069	21,732,421,777

25. 종업원급여

당사는 종업원의 퇴직시 임금수준과 근속년수에 따라 정해지는 퇴직급여를 종업원에게 일시금으로 지급하고 있으며, 이는 확정급여제도로 분류됩니다. 동 퇴직급여제도는 법적 요건 충족시 종업원에게 중간정산을 허용하며, 중간정산 후의 퇴직금 산정을위한 근속연수는 정산시점으로부터 새로이 기산됩니다.

(1) 당분기말과 전기말 현재 확정급여부채의 내역은 다음과 같습니다.

(단위: 원)		
구분	당분기말	전기말
확정급여채무의 현재가치	43,485,464,822	39,248,760,042
사외적립자산의 공정가치	(33,656,106,469)	(35,268,837,546)
확정급여부채	9,829,358,353	3,979,922,496

(2) 당분기와 전분기 중 확정급여채무의 현재가치 변동내역은 다음과 같습니다.

(단위: 원)		
구분	당분기	전분기
확정급여채무 기초잔액	39,248,760,042	32,571,648,690
당기근무원가	4,846,630,761	4,285,927,752
이자원가	612,031,671	614,439,444
계열사간 전출입	1,002,241,698	1,601,591,877
퇴직급여 지급액	(2,224,199,350)	(1,229,877,260)
확정급여채무 기말잔액	43,485,464,822	37,843,730,503

(3) 당분기와 전분기 중 사외적립자산의 공정가치 변동내역은 다음과 같습니다.

(단위: 원)		
구분	당분기	전분기
사외적립자산 기초잔액	35,268,837,546	28,174,546,825
이자수익	481,085,703	465,257,331
계열사간 전출입	-	4,524,000
사외적립자산으로부터의 퇴직급여 지급액	(2,093,816,780)	(1,044,938,110)
사외적립자산 기말잔액	33,656,106,469	27,599,390,046

(4) 당분기와 전분기 중 확정급여제도와 관련하여 손익으로 인식된 비용은 다음과 같습니다.

(단위: 원)		
구분	당분기	전분기
당기근무원가	4,846,630,761	4,285,927,752
순이자원가	130,945,968	149,182,113
합계	4,977,576,729	4,435,109,865

(5) 당분기말과 전기말 현재 사외적립자산의 구성내역은 다음과 같습니다.

(단위: 원)		
구분	당분기말	전기말
단기금융상품 등	33,656,106,469	35,268,837,546

26. 법인세비용

법인세비용은 당기법인세비용에서 과거기간 법인세에 대하여 당기에 인식한 조정사항, 일시적차이의 발생과 소멸로 인한 이연법인세비용 및 당기손익 이외로 인식되는 항목과 관련된 법인세 비용을 조정하여 산출하였습니다. 당분기와 전분기 법인세비용의 평균 유효세율은 각각 20.5%, 26.4%입니다.

27. 현금흐름표

(1) 당분기와 전분기의 영업활동 중 수익·비용의 조정 내역은 다음과 같습니다.

(단위: 원)		
구분	당분기	전분기
법인세비용	14,575,519,584	6,803,990,785
감가상각비	6,490,891,378	6,160,127,470
재고자산평가충당금 설정	6,911,606,049	-
재고자산반품충당금 설정	(86,930,177)	-
반품충당부채 설정	121,717,177	-
유형자산처분이익	(15,563,969)	(109,923,708)
유형자산처분손실	5,948,002	5,770,424
무형자산처분손실	146,118,494	-
무형자산상각비	4,984,843,708	4,926,546,009
퇴직급여	4,977,576,729	4,435,109,865
외화환산이익	(590,704,064)	(473,625,783)
외화환산손실	832,343,417	200,325,389
이자수익	(2,100,788,207)	(3,047,798,746)
이자비용	160,043,942	29,666,076
판매보증충당부채 환입	(564,255,525)	(523,291,235)
당기손익-공정가치 측정 금융자산 평가이익	(31,280,830)	-
당기손익-공정가치 측정 금융자산 평가손실	3,494,138	116,908,940
장기종업원급여	124,442,368	116,124,561
매출채권처분손실	345,484,407	-
기타	-	(35,433,090)
합 계	36,290,506,621	18,604,496,957

(2) 당분기와 전분기의 영업활동 중 영업활동으로 인한 자산·부채의 변동 내역은 다음과 같습니다.

(단위: 원)		
구분	당분기	전분기
매출채권	(70,723,748,140)	(19,354,975,755)
기타채권	(5,589,941,091)	(1,368,078,245)
기타유동자산	(11,513,861,222)	(14,228,231,435)
기타비유동자산	(6,120,927)	4,530,287
재고자산	(62,740,203,005)	(32,611,836,165)
매입채무	87,630,756,635	12,681,789,292
기타유동부채	(2,068,809,718)	(1,502,865,171)
비유동기타부채	-	(21,160,480)
기타채무	23,012,649,115	5,762,059,361
순확정급여부채	871,859,128	1,412,128,727
리스채권	950,523,891	180,015,491
합 계	(40,176,895,334)	(49,046,624,093)

(3) 당사는 현금흐름표상의 영업활동으로 인한 현금흐름을 간접법으로 작성하였으며, 당분기와 전분기 중 현금의 유입과 유출이 없는 중요한 거래는 다음과 같습니다.

(단위: 원)		
구분	당분기	전분기
유형자산 취득관련 미지급금 증가(감소)	(198,347,091)	3,732,262,255
무형자산 취득관련 미지급금 증가(감소)	158,863,920	(13,977,565)
선급금의 무형자산 대체	2,440,562,604	402,922,263
원상복구의무로 인한 사용권자산의 증가	347,090,278	84,065,174
리스계약으로 인한 리스부채 및 사용권자산 인식	1,121,546,416	3,943,579,051
리스계약 중도 해지로 인한 리스부채 감소	88,301,973	134,775,223
리스계약 중도 해지로 인한 사용권자산 감소	87,434,468	119,373,644
리스부채의 유동성 대체	2,209,275,682	779,226,903
리스채권의 유동성 대체	972,035,588	1,263,836,366
금융리스계약으로 인한 유형자산의 리스채권 대체	-	(6,593,290,800)
대여금의 유동성 대체	1,030,534,139	794,773,502
건설중인 유형자산의 본계정 대체	195,709,091	-
건설중인 무형자산의 본계정 대체	48,895,000	990,400,000

(4) 재무활동 관련 현금흐름

당분기와 전분기 중 재무활동에서 생기는 부채의 변동은 다음과 같습니다.

① 당분기

(단위: 원)				
구분	기초	재무활동 현금흐름	비현금거래	당분기말
미지급배당금	-	(13,499,369,000)	13,499,369,000	-
리스부채(유동)	2,800,707,185	(2,140,182,651)	2,120,973,709	2,781,498,243
리스부채(비유동)	7,077,760,245	-	(1,087,729,266)	5,990,030,979

② 전분기

(단위: 원)					
구분	기초	K-IFRS 1116호 최초 적용에 따른 조정	재무활동 현금흐름	비현금거래	전분기말
미지급배당금	-	-	(13,499,369,000)	13,499,369,000	-
리스부채(유동)	-	-	(2,237,912,990)	3,017,139,893	779,226,903
리스부채(비유동)	-	3,864,089,781	-	(3,097,822,234)	766,267,547

28. 사용제한 금융상품

당분기말 현재 사용이 제한된 금융상품의 내용은 다음과 같습니다.

(단위: 원)		
구분	금액	사용제한 내용
현금및현금성자산	137,771	정부보조금

29. 특수관계자

(1) 당분기말과 전기말 현재 당사의 특수관계자의 내역은 다음과 같습니다.

특수관계 종류	당분기말	전기말
종속기업	SILICON WORKS, INC.	SILICON WORKS, INC.
	Silicon Works China Co., Ltd.	Silicon Works China Co., Ltd.
관계기업	어드밴스드파워디바이스테크놀로지 주식회사	어드밴스드파워디바이스테크놀로지 주식회사
당사에 유의적인 영향력을 행사하는 회사	(주)LG	(주)LG
기타	(주)LG의 종속기업	(주)LG의 종속기업
	대규모기업집단 계열회사(*)	대규모기업집단 계열회사(*)

(*) 기업회계기준서 제1024호 '특수관계자 공시'에 따른 특수관계자 범위에 포함되지 않으나 독점규제 및 공정거래법에 따른 동일한 대규모기업집단 소속회사입니다.

(2) 당분기와 전분기 중 특수관계자와의 거래 내역은 다음과 같습니다.

(단위: 원)						
특수관계 구분	특수관계자명	거래내용	당분기		전분기	
			3개월	누적	3개월	누적
종속기업	SILICON WORKS, INC.	영업비용	339,982,928	1,341,270,500	499,080,818	1,612,559,476
	Silicon Works China co., Ltd.	영업비용	1,266,519,023	3,693,356,704	1,039,479,137	3,003,311,359
관계기업	어드밴스드파워디바이스 테크놀로지 주식회사	유무형자산 취득	-	-	468,560,637	1,914,869,332
기타 (주)LG의 종속기업	(주)엘지씨엔에스	영업비용	925,741,945	2,986,713,813	1,032,828,324	2,435,351,548
		유무형자산 취득	317,035,000	1,148,780,712	872,696,984	2,799,320,786
	(주)에스앤아이코퍼레이션	영업비용	296,299,308	847,014,377	226,567,649	694,776,749
	(주)서브윈(*)	매출	-	-	3,466,200	3,466,200
		영업비용	-	-	1,675,640	30,173,067
(주)엘지경영개발원	영업비용	204,970,250	596,797,650	488,308,350	886,440,550	
기타 대규모기업집단 소속법인	LG Electronics USA Inc.	매출	405,011,624	1,188,550,301	-	1,338,799,104
	LG Display (China) Co., Ltd.	매출	1,832,153,280	5,244,852,564	704,240,164	754,249,593
	LG Display (Guangzhou) Co., Ltd.	매출	71,864,522,691	175,365,172,596	1,901,465,683	1,901,465,683
	LG Display Vietnam Haiphong Co. Ltd.	매출	10,274,904,691	10,274,904,691	-	-
	LG Display Yantai	매출	20,445,347,565	20,667,992,536	-	-
	엘지디스플레이(주)	매출	171,998,853,843	368,391,319,799	207,055,687,490	512,692,025,664
		영업비용	-	36,125,353	-	92,314,736
	기타수익		2,980,000,872	3,780,438,099	-	869,281,918
	엘지전자(주)	매출	2,831,395,655	8,513,503,980	4,361,079,555	9,183,571,384
		영업비용	1,429,121,952	4,018,832,145	1,628,845,543	4,308,688,798
	엘지이노텍(주)	영업비용	21,057,600,544	32,956,151,366	5,429,016,598	17,242,339,702
	(주)엘지화학	매출	-	-	-	212,000,000
	엘지유플러스	영업비용	28,973,885	96,363,710	21,570,185	79,699,742
	(주)판토스	영업비용	849,946,272	1,619,549,171	303,773,476	998,216,230
	(주)비즈테크파트너스	영업비용	57,498,000	172,494,000	48,251,250	166,093,629
	(주)에이치에스애드	영업비용	-	25,000,000	-	-
	(주)하이텔서비스	영업비용	594,545	3,291,102	-	-

(*) 전기 공정거래위원회가 7월 24일을 기준으로 (주)서브윈을 대규모기업집단(LG) 계열회사에서 제외함에 따라 특수관계자에서 제외되었습니다.

(3) 당분기말과 전기말 현재 특수관계자에 대한 채권·채무내역은 다음과 같습니다.

(단위: 원)					
특수관계 구분	특수관계자명	당분기말		전기말	
		매출채권 등	매입채무 등	매출채권 등	매입채무 등
종속기업	SILICON WORKS, INC.	-	105,084,332	-	197,384,963
	Silicon Works China Co., Ltd.	-	441,398,838	-	574,138,446
기타 (주)LG의 종속기업	(주)엘지씨엔에스	-	1,021,224,169	-	937,206,367
	(주)엘지경영개발원	-	31,738,190	-	15,628,305
	(주)에스앤아이코퍼레이션	900,000,000	101,615,400	300,000,000	88,449,068
기타 대규모기업집단 소속법인	LG Electronics USA Inc.	243,812,228	-	257,934,780	-
	LG Display (China) Co., Ltd.	1,855,807,894	-	1,360,104,351	-
	LG Display (Guangzhou) Co., Ltd.	8,786,816,185	-	37,141,444,928	-
	LG Display Vietnam Haiphong Co. Ltd.	20,308,086	-	-	-
	LG Display Yantai	857,881,753	-	-	-
	엘지디스플레이(주)	162,988,832,764	-	88,354,795,384	-
	엘지전자(주)(*)	3,452,349,949	-	3,249,019,544	472,555,262
	엘지이노텍(주)	-	21,117,449,652	-	3,598,523,920
	(주)판토스	-	622,803,550	-	202,957,347
	(주)비즈테크파트너스	-	21,082,600	-	17,692,125
	(주)하이텔서비스	-	52,000	-	-

(*) 당분기말 현재 상기 채권·채무 이외에 엘지전자(주)와 체결하고 있는 사무실 임차계약에 따른 리스부채 8,229백만원과 사용권자산 8,595백만원이 계상되어 있습니다.

(4) 당분기와 전기 중 특수관계자와의 주요 자금거래는 다음과 같습니다.

(단위: 원)			
특수관계 구분	특수관계자명	당분기	전기
		배당금 지급	배당금 지급
당사에 유의적인 영향력을 행사하는 회사	(주)LG	4,465,834,920	4,465,834,920

(5) 당분기와 전분기 중 주요 경영진에 대한 보상내역은 다음과 같습니다.

(단위: 원)				
구분	당분기		전분기	
	3개월	누적	3개월	누적
단기급여	811,466,888	3,239,561,268	850,330,622	2,610,156,867
퇴직급여	175,549,051	500,175,462	97,771,526	293,401,460
합계	987,015,939	3,739,736,730	948,102,148	2,903,558,327

당사의 주요 경영진에는 등기임원인 이사(사외이사 포함) 및 감사를 포함하였습니다.

(6) 당분기말과 전기말 현재 당사가 특수관계자를 위하여 제공하거나 특수관계자로부터 제공받고 있는 담보 및 보증 내역은 없습니다.

30. 우발상황 및 약정사항

(1) 당분기말 현재 당사는 서울보증보험으로부터 404백만원의 납부 및 지급보증 등을 제공받고 있습니다.

(2) 당사는 신한은행 등 일부 금융기관과 여신한도계약을 체결하고 있으며, 당분기말 현재 당사의 여신한도 내역은 다음과 같습니다.

(단위 : USD)		
구분	금융기관명	외화(USD)
매입외환	신한은행	16,000,000
매입외환	농협	15,000,000
매입외환	Mizuho Bank	60,000,000

(3) 당분기말 현재 당사는 금융자산 등에 대한 담보제공 내역이 없습니다.

(4) 당분기말 현재 당사는 진행중인 소송 및 분쟁사항이 없습니다.

6. 기타 재무에 관한 사항

가. 재무제표 재작성 등 유의사항

(1) (연결)재무제표를 재작성한 경우 재작성사유, 내용 및 (연결)재무제표에 미치는 영향
- 해당사항 없음

(2) 합병, 분할, 자산양수도, 영업양수도

구분	계약일자	계약상대방	계약내용	양수가액	양수일자	주요사항보고서
----	------	-------	------	------	------	---------

	(이사회결의일)			(억원)		제출일
영업양수도	2018.05.29	LG전자(주)	OLED TV용 T-Con 칩 사업관련 자산 및 인력 일체	461	2018.07.01	-

주) 거래로 인하여 발생한 손익은 XI. 그 밖에 투자자 보호를 위하여 필요한 사항 -> 3. 제재현황 등 그 밖의 사항 -> 합병등의 사후정보-> 나. 합병등 전후의 재무상황 비교표를 참고 바랍니다.

나. 대손충당금 설정현황

(1) 계정과목별 대손충당금 설정내용

[기준일 : 2020년 09월 30일]

(단위 : 백만원, %)

구분	계정과목	채권금액	대손충당금	대손충당금 설정률
제22기 3분기	매출채권	228,953	-	0.0
	기타채권	9,939	-	0.0
	비유동기타채권	12,165	-	0.0
	합계	251,057	-	0.0
제21기	매출채권	159,276	-	0.0
	기타채권	4,572	-	0.0
	비유동기타채권	11,552	-	0.0
	합계	175,400	-	0.0
제20기	매출채권	158,800	-	0.0
	기타채권	2,245	-	0.0
	비유동기타채권	6,701	-	0.0
	합계	167,746	-	0.0

주) 당사의 연결대상 종속회사는 대손충당금 설정내역이 없습니다.

(2) 대손충당금 변동현황

매출채권에 대한 대손충당금의 기중 변동내역은 다음과 같습니다.

[기준일 : 2020년 09월 30일]

(단위 : 백만원)

구분	제22기 3분기	제21기	제20기
1. 기초대손충당금 잔액합계	-	-	-
2. 순대손처리액(①+②±③)	-	-	-
① 대손처리액(상각채권액)	-	-	-
② 상각채권회수액	-	-	-
③ 기타증감액	-	-	-
3. 대손상각비 계상(환입)액	-	-	-

4. 기말 대손충당금 잔액 합계	-	-	-
-------------------	---	---	---

주) 당사의 연결대상 종속회사는 대손충당금 변동내역이 없습니다.

(3) 매출채권 관련 대손충당금 설정방침

매출채권 등의 잔액에 대하여 개별적 분석 방법과 연령분석을 병행하여 대손 추정된 금액을 대손충당금으로 설정하고 있습니다.

- 채권연령분석 결과 1년이상 채권은 100% 대손 설정함.
- 과거 3개년 평균채권잔액에 대한 실제 대손 발생액을 근거로 대손경험률을 산정하여 설정함.

(4) 당분기말 현재 경과기간별 매출채권 잔액 현황

[기준일 : 2020년 09월 30일]

(단위 : 백만원)

구분	채권 발생 경과 기간		합계
	6개월 이내	6개월 초과	
매출채권	228,953	-	
합계	228,953	-	
구성비율(%)	100.00	-	

다. 재고자산 현황 등

(1) 재고자산의 사업부문별 보유현황

[기준일 : 2020년 09월 30일]

(단위 : 백만원)

사업부문	계정과목	제22기 3분기	제21기	제20기	비고
반도체	제품	-	-	-	-
	재공품	174,759	118,843	104,091	-
합 계		174,759	118,843	104,091	-
총자산대비 재고자산 구성비율(%) [재고자산합계÷기말자산총계×100]		22.0	18.9	17.1	-
재고자산회전율(회수) [연환산 매출원가÷{(기초재고+기말재고)÷2}]		5.3회	5.9회	7.2회	-

(2) 재고자산의 실사내용

① 실사 일자

6월말 및 12월말 기준으로 매년 2회 재고자산 실사 실시하고 있습니다.

② 실사 방법

전수조사 실시를 기본으로 하며, 일부 중요성이 작은 품목의 경우 Sample 조사를 실시하고 있습니다.

외부감사인은 재고실사를 입회하여, 표본을 추출하여 재고자산의 실재성을 확인합니다.

③ 장기체화재고 등 현황

재고자산의 진부화 평가로 인한 손실을 판단하고 있으며, 2020년 9월 30일 기준 재고자산에 대한 평가내역은 다음과 같습니다

[기준일 : 2020년 09월 30일]

(단위 : 백만원)

계정과목	취득원가	보유금액	평가충당금	당분기말잔액
재공품	196,945	196,945	(22,188)	174,757

라. 수주계약 현황

- 해당사항 없음

마. 공정가치 평가내역

(1) 공정가치 평가절차 요약

[비파생금융자산]

연결실체는 비파생금융자산을 당기손익인식금융자산, 만기보유금융자산, 대여금 및 수취채권, 매도가능금융자산의 네가지 범주로 구분하고 계약의 당사자가 되는 때에 연결재무상태표에 인식하고 있습니다.

비파생금융자산은 최초인식시점에 공정가치로 측정하며, 당기손익인식금융자산이 아닌 경우 금융자산의 취득과 직접 관련되는 거래원가는 최초 인식시점에 공정가치에 가산하고 있습니다.

① 당기손익인식금융자산

단기매매금융자산이나 최초 인식시점에 당기손익인식금융자산으로 지정한 금융자산을 당기손익인식금융자산으로 분류하고 있습니다. 당기손익인식금융자산은 최초 인식 후 공정가치로 측정하며, 공정가치의 변동은 당기손익으로 인식하고 있습니다. 한편, 최초 인식 시점에 취득과 관련하여 발생한 거래비용은 발생 즉시 당기손익으로인식하고 있습니다.

② 만기보유금융자산

만기가 고정되어 있고 지급금액이 확정되었거나 결정 가능한 비파생금융자산으로 연결실체가 만기까지 보유할 적극적인 의도와 능력이 있는 경우 만기보유금융자산으로분류하고 있습니다. 최초 인식 후에는 유효이자율법을 적용하여 상각후원가로 측정하고 있습니다.

③ 대여금 및 수취채권

지급금액이 확정되었거나 결정 가능하고, 활성시장에서 거래가격이 공시되지 않는 비파생금

용자산은 대여금 및 수취채권으로 분류하고 있습니다. 최초 인식 후에는 유효이자율법을 적용하여 상각후원가로 측정하고 있습니다.

④ 매도가능금융자산

매도가능항목으로 지정되거나 당기손익인식금융자산, 만기보유금융자산, 또는 대여금 및 수취채권으로 분류되지 않은 비과생금융자산을 매도가능금융자산으로 분류하고 있습니다. 최초 인식 후에는 공정가치로 측정하며 공정가치의 변동은 기타포괄손익으로 인식하고 있습니다. 다만, 활성시장에서 공시되는 시장가격이 없고 공정가치를 신뢰성 있게 측정할 수 없는 지분상품 등은 원가로 측정하고 있습니다.

⑤ 범주별 금융상품

본 사항은 동 공시서류의 『Ⅲ. 재무에 관한 사항. 3. 연결재무제표에 대한 주석 5. 금융상품의 범주별 분류 (1) 범주별 금융상품』을 참조 바랍니다.

마. 채무증권 발행실적 등

- 해당사항 없음

채무증권 발행실적

(기준일 : 2020년 09월 30일)

(단위 : 백만원, %)

발행회사	증권종류	발행방법	발행일자	권면(전자등록)총액	이자율	평가등급 (평가기관)	만기일	상환 여부	주관회사
-	-	-	-	-	-	-	-	-	-
-	-	-	-	-	-	-	-	-	-
합 계	-	-	-	-	-	-	-	-	-

기업어음증권 미상환 잔액

(기준일 : 2020년 09월 30일)

(단위 : 백만원)

잔여만기		10일 이하	10일초과 30일이하	30일초과 90일이하	90일초과 180일이하	180일초과 1년이하	1년초과 2년이하	2년초과 3년이하	3년 초과	합 계
미상환 잔액	공모	-	-	-	-	-	-	-	-	-
	사모	-	-	-	-	-	-	-	-	-
	합계	-	-	-	-	-	-	-	-	-

단기사채 미상환 잔액

(기준일 : 2020년 09월 30일)

(단위 : 백만원)

잔여만기		10일 이하	10일초과 30일이하	30일초과 90일이하	90일초과 180일이하	180일초과 1년이하	합 계	발행 한도	잔여 한도
미상환 잔액	공모	-	-	-	-	-	-	-	-
	사모	-	-	-	-	-	-	-	-
	합계	-	-	-	-	-	-	-	-

회사채 미상환 잔액

(기준일 : 2020년 09월 30일)

(단위 : 백만원)

잔여만기		1년 이하	1년초과 2년이하	2년초과 3년이하	3년초과 4년이하	4년초과 5년이하	5년초과 10년이하	10년초과	합 계
미상환 잔액	공모	-	-	-	-	-	-	-	-
	사모	-	-	-	-	-	-	-	-
	합계	-	-	-	-	-	-	-	-

신종자본증권 미상환 잔액

(기준일 : 2020년 09월 30일)

(단위 : 백만원)

잔여만기		1년 이하	1년초과 5년이하	5년초과 10년이하	10년초과 15년이하	15년초과 20년이하	20년초과 30년이하	30년초과	합 계
미상환 잔액	공모	-	-	-	-	-	-	-	-
	사모	-	-	-	-	-	-	-	-
	합계	-	-	-	-	-	-	-	-

조건부자본증권 미상환 잔액

(기준일 : 2020년 09월 30일)

(단위 : 백만원)

잔여만기		1년 이하	1년초과 2년이하	2년초과 3년이하	3년초과 4년이하	4년초과 5년이하	5년초과 10년이하	10년초과 20년이하	20년초과 30년이하	30년초과	합 계
미상환 잔액	공모	-	-	-	-	-	-	-	-	-	-
	사모	-	-	-	-	-	-	-	-	-	-
	합계	-	-	-	-	-	-	-	-	-	-

IV. 이사의 경영진단 및 분석의견

당사는 기업공시서식 작성기준에 따라 분,반기보고서의 본 항목을 기재하지 않습니다.

V. 감사인의 감사의견 등

1. 회계감사인의 감사의견 등

가. 회계감사인의 명칭 및 감사의견

사업연도	감사인	감사의견	강조사항 등	핵심감사사항
제22기 3분기(당기)	안진회계법인	해당사항 없음	해당사항 없음	해당사항 없음
제21기(전기)	삼정회계법인	적정의견	해당사항 없음	재고자산 평가
제20기(전전기)	삼정회계법인	적정의견	해당사항 없음	해당사항 없음

나. 감사용역 체결현황은 다음의 표에 따라 기재한다.

(단위 : 백만원)

사업연도	감사인	내 용	감사계약내역		실제수행내역	
			보수	시간	보수	시간
제22기 3분기(당기)	안진회계법인	분,반기 검토 별도 및 연결재무제표에 대한 감사	379	3,443	227	2,492
제21기(전기)	삼정회계법인	분,반기 검토 별도 및 연결재무제표에 대한 감사	200	2,145	200	2,587
제20기(전전기)	삼정회계법인	분,반기 검토 별도 및 연결재무제표에 대한 감사	165	1,650	165	1,783

다. 회계감사인과의 비감사용역 계약체결 현황은 다음의 표에 따라 기재한다.

사업연도	계약체결일	용역내용	용역수행기간	용역보수	비고
제22기 3분기(당기)	-	-	-	-	-
제21기(전기)	-	-	-	-	-
제20기(전전기)	-	-	-	-	-

라. 재무제표 중 이해관계자의 판단에 상당한 영향을 미칠 수 있는 사항에 대해 내부감사기구가 회계감사인과 논의한 결과

구분	일자	참석자	방식	주요 논의 내용
1	2019년 09월 20일	회사 : 감사위원회 위원 3인 감사인 : 업무수행이사	서면	감사계획 보고

2	2020년 02월 11일	회사 : 감사위원회 위원 3인 감사인 : 업무수행이사	대면	감사결과 보고
---	---------------	----------------------------------	----	---------

마. 종속회사 감사의견

당기에 회계감사인으로부터 적정 이외의 감사의견을 받은 종속회사는 없습니다.

2. 회계감사인의 변경

당사는 2020년 사업연도부터 주기적 지정대상 법인으로 선정되어 주식회사 등의 외부감사에 관한 법률 제11조 1항 및 제2항, 주식회사 등의 외부감사에 관한 법률 시행령 제17조 및 외부감사 및 회계등에 관한 규정 제10조 및 제15조 제1항에 의거하여 금감원으로부터 외부감사인을 안진회계법인으로 지정되었음을 통보받았고 감사위원회 및 제21기 주주총회에 상기 사항을 보고하였습니다.

참고로, 지정감사 대상 기간은 2020년부터 2022년 사업연도까지입니다.

3. 내부회계관리제도

가. 내부회계관리제도의 운영 실태

(1) 내부회계관리자가 보고한 내용

사업연도	보고일자	보고내용	비고
제21기	2020.2.11	2020년 2월 11일 현재 당사의 내부회계관리제도는 내부 회계관리제도 모범기준에 근거하여 볼 때, 중요성의 관점에서 효과적으로 설계되어 운영되고 있다고 판단됩니다.	-
제20기	2019.1.30.	2019년 1월 30일 현재 당사의 내부회계관리제도는 내부 회계관리제도 모범기준에 근거하여 볼 때, 중요성의 관점에서 효과적으로 설계되어 운영되고 있다고 판단됩니다.	-
제19기	2018.2.1.	2018년 2월 1일 현재 당사의 내부회계관리제도는 내부 회계관리제도 모범기준에 근거하여 볼 때, 중요성의 관점에서 효과적으로 설계되어 운영되고 있다고 판단됩니다.	-

(2) 감사인이 감사보고서에 표명한 종합 의견 등

제22기 3분기에 대해 회계감사인의 검토를 받았으며 외부감사인의 검토 결과, 제21기, 제20기, 제19기 회계감사인은 당사의 내부회계관리제도 운영실태보고 내용이 중요성의 관점에서 내부회계관리제도 모범기준의 규정에 따라 작성되지 않았다고 판단하는 점이 발견되지 아니하였다는 검토의견을 표명하였습니다.

VI. 이사회 등 회사의 기관에 관한 사항

1. 이사회에 관한 사항

가. 이사회 구성 개요

보고서 작성 기준일 현재 당사의 이사회는 2명의 사내이사와 1명의 기타비상무이사 그리고 3명의 사외이사로 구성되어 있습니다. 손보익 대표이사가 이사회 의장직을 겸직하고 있으며 당사의 이사회 규정 제5조에 의거하여 의장으로 선임되었습니다. 각 이사의 주요 이력 및 업무분장은 『VIII. 임원 및 직원 등에 관한 사항 - 1. 임원 및 직원 등의 현황』을 참조하시기 바랍니다.

이사회 내에는 감사위원회가 설치되어 운영중입니다.

위원회명	구성	소속 이사명	설치목적과 권한
감사위원회	사외이사 3명	위경우, 윤일구, 신영수	재무상태를 포함한 회사업무 전반에 대한 감사

- 사외이사 및 그 변동현황

(단위 : 명)

이사의 수	사외이사 수	사외이사 변동현황		
		선임	해임	중도퇴임
6	3	-	-	-

주) 윤일구 사외이사 및 감사위원회 위원은 2020년도 제21기 정기주주총회에서 재선임되었으며 임기는 3년입니다.

나. 중요의결사항 등

회차	개최일자	의안내용	가결여부	이사의 성명					
				손보익 (출석률: 100%)	최성관 (출석률: 100%)	경년재 (출석률: 40%)	윤일구 (출석률: 100%)	신영수 (출석률: 100%)	위경우 (출석률: 100%)
				찬반여부					
1	2020.02.11	보고 1. '19년 4분기 경영실적 및 '19년 연간실적 보고의 건 2. 내부회계관리제도 운영실태 보고의 건	보고사항	-	-	-	-	-	-
		승인 1. 제21기 재무제표 및 영업보고서 승인의 건 2. 집행임원 인사관리규정 개정 승인의 건	가결	찬성	찬성	불참	찬성	찬성	찬성
2	2020.03.06	보고 1. 내부회계관리제도 운영실태 평가결과 보고의 건 2. 준법통제체제 운영실태 보고의 건	보고사항	-	-	-	-	-	-
		승인 1. 제21기 정기주주총회 소집 및 회의목적사항 승인의 건	가결	찬성	찬성	불참	찬성	찬성	찬성
3	2020.03.26	승인 1. 이사회 의장 선임의 건 2. 대표이사 선임의 건	가결	찬성	찬성	찬성	찬성	찬성	찬성

			3. 집행임원 특별상여금 지급 승인의 건							
			4. 이사 보수 집행 승인의 건							
4	2020.06.03	보고	1. 2020년 1분기 경영실적 보고의 건	보고사항	-	-	-	-	-	-
		승인	1. (주)실리콘웍스 이사회 운영 규정 개정 승인의 건	가결	찬성	찬성	찬성	찬성	찬성	찬성
5	2020.08.07	보고	1. 2020년 2분기 경영실적 보고의 건	보고사항	-	-	-	-	-	-

주1) 손보익 사내이사는 제21기 정기주주총회에서 재선임되었으며 임기는 3년입니다.

주2) 윤일구 사외이사 및 감사위원회 위원은 제21기 정기주주총회에서 재선임되었으며 임기는 3년입니다.

다. 이사회 내 위원회

감사위원회는 기업공시서식 작성기준에 따라 제외하였습니다.

라. 이사의 독립성

이사는 주주총회에서 선임하며, 주주총회에서 선임할 이사 후보자는 이사회 등이 선정하여 주주총회에 의안으로 제출하고 있습니다. 이사의 선임 관련하여 관련 법규에 의거한 주주 제안이 있는 경우, 이사회는 적법한 범위 내에서 이를 주주총회에 의안으로 제출하고 있습니다.

당사는 최근 사업연도말 현재 자산총액이 2조원 미만이므로 사외이사 후보 추천위원회 설치 의무가 없으며 사외이사의 선임에 있어 공정성과 독립성을 확보하기 위하여 내부적으로 엄격한 심사를 거쳐 최종적으로 주주총회에서 사외이사를 선임하게 됩니다.

2020년 9월 30일 현재 이러한 절차에 따라 선임된 이사 6명과 각각의 추천인 및 선임배경은 다음과 같습니다.

직명	성명	선임배경	추천인	활동분야(담당업무)	회사와의 거래	최대주주 또는 주요주주의 관계	임기	연임여부 (연임횟수)
사내이사	손보익	LG전자 SIC센터장을 역임한 시스템반도체 분야 최고 권위자로서 풍부한 경험과 역량을 바탕으로 2017년부터 실리콘웍스 대표이사에 선임되어 회사의 성장을 지속적으로 이어가는 등 회사 전반의 운영에 있어서 우수한 역량을 보유하여 사내이사로 선임함.	이사회	대표이사, 이사회위원장		계열회사(실리콘웍스) 임원	3년	연임 (1회)
사내이사	최성관	2018년 CFO로 선임된 이후 회사 전반의 운영에 있어 탁월한 역량을 발휘하였고, 급변하는 대내외 경제현황에서도 회사와 주주의 이익창출을 위해 많은 기여를 하였기에 사내이사로 선임함.	이사회	CFO, 내부회계관리자		계열회사(실리콘웍스) 임원	3년	-
기타비상무이사	정년채	(주)LG, LG전자(주)에서의 오랜 경영관리 및 기획경력을 갖추었으며, 관련 분야의 충분한 경험과 지식 및 정도경영 관련 경력을 바탕으로 경영전반에 대한 안정적인 업무 수행을 통해 회사 발전에 기여할 것으로 기대되어 기타비상무이사로 선임함.	이사회	전사 경영전반에 대한 업무	해당사항 없음	계열회사(주식회사 LG) 임원	3년	-
사외이사	위경우	현재 숙명여대 경영학부 교수로 재무전문가 입장에서 경영 전반에 대한 조언 및 많은 경험들이 회사 발전에 기여할 것으로 예상되어 사외이사로 선임함.	이사회	전사 경영전반에 대한 업무, 감사위원장		해당사항 없음	3년	-
사외이사	윤일구	연세대학교 전기전자공학부에 재직중이고 IT 산업에 대한 전문성이 뛰어나 의사결정의 전문성 강화 및 실리콘웍스의 미래 준비 관련 자문 등 사외이사 역할을 적절히 수행할 수 있을 것으로 예상되어 사외이사로 선임함.	이사회	전사 경영전반에 대한 업무, 감사위원		해당사항 없음	3년	연임 (1회)
사외이사	신영수	서울대학교 전자공학과 박사 출신으로, 현재 KAIST 전기 및 전자공학부 교수로 재직 중이고, 반도체 사업분야에 대한 지식과 경험을 바탕으로 회사의 사업 발전에 기여할 수 있을 것으로 판단되어 사외이사로 선임함.	이사회	전사 경영전반에 대한 업무, 감사위원		해당사항 없음	3년	-

주1) 손보익 사내이사는 제21기 정기주주총회에서 재선임되었으며 임기는 3년입니다.

주2) 윤일구 사외이사 및 감사위원회 위원은 제21기 정기주주총회에서 재선임되었으며 임기는 3년입니다.

■ 이사회 의 권한 내용

- 1) 이사회는 정관 제5장에 따라 회사 업무의 중요사항을 결의함.
- 2) 이사회는 상법 제393조의2에 의거 다음 각 호의 이사회 심의 및 의결을 거쳐야 함.
 - 주주총회의 승인을 요하는 사항의 제안
 - 대표이사의 선임 및 해임
 - 위원회의 설치와 그 위원의 선임 및 해임
 - 정관에서 정하는 사항

마. 사외이사의 전문성

(1) 사외이사 직무수행 지원조직

- CFO 금융팀
- 주요 업무 : 이사회 운영 및 사외이사 직무수행 지원
- 소속팀 직원의 현황 : 3명

부서명	직원수	직위(근속연수)	지원업무 담당기간	주요활동 내역
금융팀	3명	책임(2년), 선임(9년), 사원(2년)	평균 4년	사외이사에 대한 이사회 안건의 사전 설명, 사외이사 직무수행에 필요한 요청사항에 대한 지원 등의 업무를 수행 사외이사 워크숍, 세미나 교육 등 개최 및 일정 등 수립

주) 근속연수는 당사에 근무한 재직기간을 기준으로 산정하였습니다.

(2) 사외이사 대상 교육

-사외이사 교육실시 현황

교육일자	교육실시주체	참석 사외이사	불참시 사유	주요 교육내용
2018.04.25	LG경영개발원	신영수	-	이사회 활동 및 회사경영 관련 주요사항
2019.04.17	LG경영개발원	위경우	신임사외이사 대상 교육	이사회 활동 및 회사경영 관련 주요사항
2019.05.10	금융팀, IR팀, 경영관리팀	위경우	신임사외이사 대상 교육	자사 현황에 대한 주요사항
2019.08.22	금융팀, IR팀, 선행상품기획팀	위경우, 윤일구, 신영수	-	자사 주요제품 설명회

- 사외이사 워크숍 시행 현황

워크숍 일자	워크숍 실시주체	참석 사외이사	불참시 사유	주요 워크숍 내용
--------	----------	---------	--------	-----------

2020.02.11	금융팀, 회계세무팀, 정도경영팀	위경우, 윤일구, 신영수	-	내부감사 업무계획, 외부감사인의 독립성에 관한 사항
2020.03.06	금융팀, 회계관리팀, 정도경영팀	위경우, 윤일구, 신영수	-	내부회계관리제도 운영실태 평가결과, 내부회계관리제도 평가결과
2020.06.03	금융팀, 회계관리팀, 정도경영팀	위경우, 윤일구, 신영수	-	'20년 내부회계관리제도 운영일정, 내부회계관리제도 평가계획 및 감사위원회 지원업 무

2. 감사제도에 관한 사항

가. 감사보고서

(1) 감사위원회 위원의 인적사항 및 사외이사 여부

[기준일 : 2020년 9월 30일]

성명	사외이사 여부	경력	회계·재무전문가 관련		
			해당 여부	전문가 유형	관련 경력
위경우	예	<p>서울대 경제학 학사, UCLA 경영학 석사, UCLA 경영학 박사</p> <p>숙명여자대학교 경영학부 교수 (1997년~현재) 한국재무학회 선거관리위원장 (2006년~현재) 미래에셋생명 사외이사 (2020년~현재)</p>	예	회계, 재무분야 학위 보유자	<p>서울대 경제학 학사, UCLA 경영학 석사, UCLA 경영학 박사</p> <p>(현)숙명여자대학교 경영학부 교수 (1997년~현재) 한국재무학회 선거관리위원장 (2006년~현재) 미래에셋생명 사외이사 (2020년~현재)</p>
윤일구	예	<p>연세대 공과대학 전기전자공학과 학사, 미국 조지아 공대 전기컴퓨터 공학 석사, 미국 조지아 공대 전기컴퓨터 공학 박사</p> <p>미국 Georgia Tech Microelectronics Research Center Research Fellow (1997년~1999년), 한국 전자통신연구원 원천기술연구본부 선임연구원 (1999년~2000년), 송도캠퍼스 조정팀장 (2009년~2010년), 연세대학교 공과대학 전기전자공학과 교수 (2010년~현재) 연세대학교 공과대학 국제부학장 (2010년~2012년), 연세대학교 총장 직속 국제화 자문위원회 위원 (2012년~2014년), 연세대학교 산학 센터 부센터장 (2012년~현재), 연세대학교 기획실 부실장 (2016년~현재)</p>	-	-	-
신영수	예	<p>서울대 전자공학과 학사, 서울대 전자공학과 석사, 서울대 전자공학과 박사</p> <p>Research Staff Member, IBM T. J. Watson Research Center, Yorktown Heights, NY, USA (2001년~2004년), LG전자 미래기술포럼 자문교수 (2011년~2014년), KAIST 전기 및 전자공학과 교수 (2013년~현재)</p>	-	-	-

주) 윤일구 사외이사 및 감사위원회 위원은 제21기 정기주주총회에서 재선임되었으며 임기는 3년입니다.

(2) 감사위원회 위원의 독립성

감사위원회 위원은 전원(3인)이 상법상 결격사유가 없는 사외이사로 구성하여 독립성을 견지하고 있으며, 감사위원 선임은 이사회가 엄격한 심사를 거친 후 주주총회에서 최종적으로 선임되었습니다.

당사는 상법 등 관련 법령상의 절차를 준수하고 위원회의 구성, 권한 및 직무영역 등을 감사위원회 규정에 정의하여 감사업무를 수행하고 있습니다.

선출기준의 주요내용	선출기준의 충족여부	관련 법령 등
3명의 이사로 구성	충족(3명)	상법 제415조의2 제2항
사외이사가 위원의 3분의 2 이상	충족(전원 사외이사)	
위원 중 1명 이상은 회계 또는 재무전문가	충족(위 경우 1인)	상법 제542조의11 제2항
감사위원회의 대표는 사외이사	충족	
그밖의 결격요건(최대주주의 특수관계자 등)	충족(해당사항 없음)	상법 제542조의11 제3항

감사위원	선임배경	추천인	회사와의 거래	최대주주 또는 주요주주와의 관계
위 경우	재무 및 회계 전문가로서 책임자로 판단되어 선임	이사회	해당사항 없음	해당사항 없음
윤일구	반도체 전문가로서 책임자로 판단되어 선임	이사회	해당사항 없음	해당사항 없음
신영수	반도체 전문가로서 책임자로 판단되어 선임	이사회	해당사항 없음	해당사항 없음

(3) 감사위원회의 활동

회차	개최일자	의 안 내 용	가결 여부	사외이사			비고
				위 경우 (출석률: 100%)	윤일구 (출석률: 100%)	신영수 (출석률: 100%)	
				찬반여부			
1	2020.02.11	보고 1. '19년 4분기 경영실적 및 '19년 연간실적 보고의 건 2. 내부회계관리제도 운영실태 보고의 건 3. 제21기 재무제표 및 영업보고서 보고의 건 4. 외부감사인의 감사진행 상황보고의 건	보고사항	-	-	-	-
2	2020.03.06	승인 1. 재무제표 및 영업보고서에 대한 감사위원회의 감사보고서 승인의 건 2. 내부회계관리제도 운영실태에 대한 감사위원회의 평가보고서 승인의 건 3. 내부감시장치 가동현황에 대한 감사위원회의 평가의견서 승인의 건	가결	찬성	찬성	찬성	-
3	2020.06.03	보고 1. 2020년 1분기 경영실적 보고의 건	보고사항	-	-	-	-
4	2020.08.07	보고 1. 2020년 2분기 경영실적 보고의 건	보고사항	-	-	-	-

(4) 교육 실시 계획 및 현황

-감사위원회 교육 미실시 내역

감사위원회 교육 실시여부	감사위원회 교육 미실시 사유
미실시	주)

주) 당사는 감사위원회 위원을 대상으로 교육 실시 계획을 수립 중입니다.

(5) 감사위원회 지원조직 현황

부서(팀)명	직원수(명)	직위(근속연수)	주요 활동내역
금융팀	3	책임1명(2년) 선임1명(9년) 사원1명(2년)	감사위원회 운영 및 직무수행 지원, 감사위원회 교육 및 워크샵 등 개최 및 일정 수립
정도경영팀	4	책임3명, 선임1명 (평균1.5년)	내부회계관리제도 평가 지원 감사권한 행사 지원

주) 근속연수는 당사에 근무한 재직기간을 기준으로 산정하였습니다.

나. 준법지원인

(1) 준법지원인 등의 인적사항 (주요 경력 포함)

성명	생년월일	주요경력	선임일
김진복	1960.10	충남대학교 법학 학사 LG전자 경영법무팀장, 계약법무팀장 (現)실리콘웍스 법무팀장	2018.05.29

주) 김진복 준법지원인은 상장회사에서 감사·감사위원·준법감시인 또는 이와 관련된 법무부서에서 근무한 경력이 합산하여 10년 이상임.

(2) 준법지원인 등의 주요 활동내역 및 그 처리결과

당사의 준법통제기준의 유효성을 평가하고, 그 준수여부를 점검한 결과 당사의 준법통제기준은 다음과 같이 제반 법규 및 표준 준법통제기준에 따라 유효하게 작성되어 준수되고 있습니다.

점검 일시	주요 점검 내용	점검 결과
상시	상법에서 정하는 사항이 준법통제기준에 규정되어 있는지 확인	준법통제기준의 내용 - 상법 및 표준 준법통제기준의 요구사항에 따라 적정하게 제정됨.
	준법통제 체제, 절차, 장치, 교육, 준법지원인 관련 사항 등 이	법적 위험의 평가 및 관리체제 - 법적 위험을 유형화하고, 유형별 세부적 점검 항목을 준비 중

유효하게 구축되어 있는지 확인	임.
	준법지원인의 독립적 업무수행체제 - 준법지원인은 이사회에서 선임되었으며, 임기가 보장되어 있음.
위험 행위 유형화, 준법점검, 준법지원인 관련 사항 등이 적절히 수행되고 있는지 확인	위반행위에 대한 제재체제 - 관련 내용이 취업규칙, 징계규정에 적정하게 반영됨.
	준법점검 및 보고체제 - 관련 내용이 취업규칙, 징계규정에 적정하게 반영됨.
위험 행위 유형화, 준법점검, 준법지원인 관련 사항 등이 적절히 수행되고 있는지 확인	준법점검 및 보고체제 - 연간 상시 준법점검 실시를 준비 중이고, 이사회에 보고하는 프로세스를 마련하여 운영함.

(3) 준법지원인 등 지원조직 현황

부서(팀)명	직원수(명)	직위(근속연수)	주요 활동내역
법무팀	3	책임2명, 선임1명(평균 2년)	준법통제기준 운영관련 주요사항

3. 주주의 의결권 행사에 관한 사항

가. 투표제도

(1) 집중투표제, 서면투표제 또는 전자투표제의 채택 여부

집중투표제에 대해 상법 382조의2에 의거 발행주식총수의 3%에 해당하는 주식을 소유한 주주가 집중투표의 방법으로 이사를 선임할 것을 요청할 수 있습니다. 당사는 서면투표제에 관한 사항을 정관에 정하고 있지 않으며, 이사회에 결의로 전자투표제를 시행할 수 있습니다.

나. 소수주주권

당사는 보고서 작성기준일 현재 해당 사항이 없습니다.

다. 경영권 경쟁

당사는 보고서 작성기준일 현재 해당 사항이 없습니다.

VII. 주주에 관한 사항

1. 최대주주 및 특수관계인의 주식소유 현황

가. 최대주주 및 특수관계인의 주식소유 현황

(기준일 : 2020년 09월 30일)

(단위 : 주, %)

성명	관계	주식의 종류	소유주식수 및 지분율				비고
			기 초		기 말		
			주식수	지분율	주식수	지분율	
(주)LG	최대주주	보통주	5,380,524	33.08	5,380,524	33.08	-
손보익	임원	보통주	1,826	0.01	1,826	0.01	-
계		보통주	5,382,350	33.09	5,382,350	33.09	-
		-	-	-	-	-	-

주) 경영진의 변동과 관련한 자세한 내용은 『Ⅷ.임원 및 직원 등에 관한 사항』을 참조하시기 바랍니다.

나. 최대주주의 주요 사항

(1) 최대주주(법인 또는 단체)의 기본정보 (2020.09.30 현재)

명칭	출자자수 (명)	대표이사 (대표조합원)		업무집행자 (업무집행조합원)		최대주주 (최대출자자)	
		성명	지분(%)	성명	지분(%)	성명	지분(%)
(주)LG	30,213	구광모	15.95	-	-	구광모	15.95
		권영수	0.01	-	-	-	-

주1) 지분율은 보통주 기준임.

주2) 상기 출자자수는 최근 최근 주주명부 폐쇄일인 2019년 12월 31일 기준임.

[법인 또는 단체의 대표이사, 업무집행자, 최대주주의 변동내역]

변동일	대표이사 (대표조합원)		업무집행자 (업무집행조합원)		최대주주 (최대출자자)	
	성명	지분(%)	성명	지분(%)	성명	지분(%)
2018.06.29	구광모	6.24	-	-	-	-
2018.08.29	권영수	-	-	-	-	-
2018.11.01	구광모	15.00	-	-	구광모	15.00
2019.03.25	권영수	0.00	-	-	-	-
2019.04.08	권영수	0.01	-	-	-	-
2020.06.25	구광모	15.95	-	-	구광모	15.95

- 주1) 2018년 5월 20일 구본무 대표이사가 별세로 인해 퇴임하였으며, 2018년 6월 29일 이사회를 통해 구광모 대표이사가 신규 선임됨.
- 주2) 2018년 8월 29일 하현희 대표이사가 사임하였으며, 권영수 대표이사가 신규 선임됨.
- 주3) 2018년 11월 1일 변경 전 최대주주 본인(故구본무)의 주식 상속으로 최대주주가 구광모 대표이사로 변경됨.
- 주4) 2019년 3월 25일 권영수 대표이사가 장내매수를 통해 지분을 취득함.
- 주5) 2020년 4월 8일 권영수 대표이사가 장내매수를 통해 지분을 추가 취득함.
- 주6) 2020년 6월 25일 최대주주인 구광모 대표이사가 주식 상속으로 지분을 추가 취득함.
- 주7) 변동일은 증권시장에서 주식등을 매매한 경우에는 그 결제일임.
- 주8) 지분율은 보통주(변동 후) 기준임.

(2) 최대주주(법인 또는 단체)의 최근 결산기 재무현황
당사 최대주주인 (주)LG의 최근 결산기 재무현황입니다.

(단위 : 백만원)

구 분	
법인 또는 단체의 명칭	(주)LG
자산총계	22,434,630
부채총계	3,413,609
자본총계	19,021,021
매출액	6,575,339
영업이익	1,024,098
당기순이익	1,106,755

주) 2019년 12월말 연결재무제표 기준임.

(3) 사업현황 등 회사 경영 안정성에 영향을 미칠 수 있는 주요 내용

당사 최대주주인 (주)LG는 1947. 1. 5. 설립되었으며, 1970. 2. 13. 유가증권시장에 상장되었습니다. (주)LG는 지주회사로서 2020년 9월말 현재 LG전자(주), (주)LG화학, (주)LG유플러스 등 13개 자회사를 보유하고 있습니다. (주)LG의 주 수입원은 배당수익, 상표권 사용수익, 임대수익 등으로 구성되어 있습니다.

2. 최대주주의 변동현황

가. 최대주주 변동 내역
- 해당사항 없음

3. 주식의 분포

주식 소유현황

(기준일 : 2020년 09월 30일)

(단위 : 주)

구분	주주명	소유주식수	지분율	비고
5% 이상 주주	(주)LG	5,380,524	33.08%	-
	국민연금공단	916,212	5.63%	-
우리사주조합		6,460	0.04%	-

주) 소유주식수 및 지분율은 최근 주주명부 폐쇄일인 2019년 12월 31일 기준임.

소액주주현황

(기준일 : 2020년 09월 30일) (단위 : 주)

구분	주주			소유주식			비고
	소액 주주수	전체 주주수	비율 (%)	소액 주식수	총발행 주식수	비율 (%)	
소액주주	10,994	11,005	99.9	8,340,232	16,264,300	51.29	-

주1) 소액주주는 발행주식 총수의 100분의 1에 미달하는 주식을 보유한 주주임.

주2) 최근 주주명부 폐쇄일인 2019년 12월 31일 기준임.

4. 주식사무

구분	내용
정관상 신주인수권의 내용	① 주주는 그가 소유한 주식의 수에 비례하여 신주의 배정을 받을 권리를 갖는다. ② 회사는 제1항의 규정에도 불구하고 다음 각 호의 경우에는 주주 이외의 자에게 신주를 배정할 수 있다. 1. 「자본시장과 금융투자업에 관한 법률」 제165조의6의 규정에 의하여 이사회의 결의로 일반 공모증자 방식으로 신주를 발행 하는 경우 2. 「상법」 제542조의3의 규정에 의한 주식매수선택권의 행사로 인하여 신주를 발행하는 경우 3. 발행하는 주식총수의 100분의 20 범위 내에서 우리사주조합원에게 주식을 우선 배정하는 경우 4. 상법 제418조 제2항의 규정에 따라 신기술의 도입, 재무구조 개선 등 회사의 경영상 목적을 달성하기 위하여 필요한 경우 5. 주권을 유가증권시장 또는 코스닥시장에 상장하기 위하여 신주를 모집하거나 인수인에게 인수하게 하는 경우 6. 회사가 경영상 필요로 외국인투자촉진법에 의한 외국인투자를 위하여 신주를 발행하는 경우 7. 발행주식 총수의 100분의 50을 초과하지 않는 범위 내에서 주식 예약증서(DR)발행에 따라 신주를 발행하는 경우 ③ 신주인수권의 포기 또는 상실에 따른 주식과 신주배정에서 발생 한 단주에 대한 처리방법은 이사회의 결의로 정한다. ④ 제2항에 따라 주주외의 자에게 신주를 배정하는 경우 상법 제416조 제1호, 제2호, 제2호의2, 제3호 및 제4호에서 정하는 사항을 그 납입기일의 2주 전까지 주주에게 통지 하거나 공고하여야 한다.
결산일	12월 31일
정기주주총회 시기	매 사업연도 종료 후 3월 이내
주주명부 폐쇄시기	매년 1월 1일 ~ 1월 7일(주주명부 폐쇄기준일: 매년 12월 31일)
주권의 종류	1주권, 5주권, 10주권, 50주권, 100주권, 500주권, 1,000주권, 10,000주권 (8권종)
명의개서 대리인	한국예탁결제원 / 부산광역시 남구 문현금융로 40 부산국제금융센터(BIFC) / (Tel) 051-519-1500
광고방법	회사의 공고는 회사의 인터넷홈페이지(www.siliconworks.co.kr)에 한다. 다만, 전산장애 또는 그 밖의 부득이한 사유로 회사의 인터넷 홈페이지에 공고할 수 없는 때에는 서울특별시 내에서 발행하는 일간 매일 경제신문에 한다.

5. 추가 및 주식거래실적

가. 국내증권시장

(단위 : 원, 주)

종류			2020년			2020년		
			9월	8월	7월	6월	5월	4월
실리콘웍스 (A108320) 보통주	주가	최고	50,400	48,200	49,600	41,800	38,250	30,650
		최저	43,350	41,300	40,550	36,200	29,600	26,950
		평균	46,731	45,625	45,463	39,048	34,100	29,283
	거래량	최고(일)	891,280	437,765	546,797	609,521	688,519	262,512
		최저(일)	74,098	82,596	113,231	95,498	86,818	97,495
		월간	4,646,895	4,446,307	5,539,299	5,124,082	4,288,544	3,066,594

※ 최고·최저 주가 및 거래량은 해당일자의 증가 및 일 거래량을 기준으로 함.

나. 해외증권시장

당사는 보고서 작성기준일 현재 해당 사항이 없습니다.

VIII. 임원 및 직원 등에 관한 사항

1. 임원 및 직원 등의 현황

가. 임원 현황

(기준일 : 2020년 09월 30일)

(단위 : 주)

성명	성별	출생년월	직위	등기임원 여부	상근 여부	담당 업무	주요경력	소유주식수		최대주주의의 관계	재직기간	임기 만료일
								의결권 있는 주식	의결권 없는 주식			
손보익	남	1961.09	대표이사	등기임원	상근	대표이사, 이사회회장	MIT(석사) LG전자(주) CTO SIC센터장	1,826	-	계열회사(실리콘웍스) 등기임원	'16.12.01 ~현재	2023.03.2 5
최성관	남	1973.02	사내이사	등기임원	상근	CFO, 내부회계관리자	연세대학교 경영학과 (주)LG 재경팀 부장	-	-	계열회사(실리콘웍스) 등기임원	'18.01.01 ~ 현재	2021.03.1 5
정년채	남	1963.08	기타비상무이사	등기임원	비상근	전사 경영전반에 대한 업무	한국외국어대학교 경영학과 LG전자(주) 정도경영담당	-	-	계열회사(주식회사 LG) 등기임원	'19.03.15 ~ 현재	2022.03.1 4
윤일구	남	1967.06	사외이사	등기임원	비상근	전사 경영전반에 대한 업무, 감사위원장	Georgia Tech(박사) 연세대학교 공과대학 전기전자공학과 교수	-	-	해당사항 없음	'17.03.17 ~ 현재	2023.03.2 5
신영수	남	1967.08	사외이사	등기임원	비상근	전사 경영전반에 대한 업무, 감사위원	서울대학교 전자공학과(박사) KAIST 전기 및 전자공학과 교수	-	-	해당사항 없음	'18.03.16 ~ 현재	2021.03.1 5
위경우	남	1962.07	사외이사	등기임원	비상근	전사 경영전반에 대한 업무, 감사위원	UCLA 경영학(박사) 숙명여자대학교 경영학부 교수	-	-	해당사항 없음	'19.03.15 ~ 현재	2022.03.1 4
홍민석	남	1969.07	상무	미등기임원	상근	CHO	Cornell Univ. MILR(석사) LG전자(주) MC HR 담당	-	-	계열회사 미등기임원	'18.12.01 ~ 현재	-
나준호	남	1968.09	전무	미등기임원	상근	제품 기획, 연구개발 등 총괄	인하대학교 전자공학과(석사) LG반도체	20,636	-	계열회사 미등기임원	'01.01.19 ~ 현재	-
고대협	남	1965.09	상무	미등기임원	상근	제품 기획, 연구개발 등 총괄	서울대학교 전자공학과(석사) LG전자(주) SIC센터 DTV SoC 개발실장	-	-	계열회사 미등기임원	'17.07.31 ~현재	-
나연선	남	1971.05	상무	미등기임원	상근	연구개발	한양대학교 전기전자컴퓨터공학과(박사) LG전자(주) SIC센터 DIC사업팀	527	-	계열회사 미등기임원	'15.07.01 ~ 현재	-
전현규	남	1971.02	이사	미등기임원	상근	연구개발	한국과학기술원 전기 및 전자공학과(박사) 한국전자통신연구원	20,691	-	계열회사 미등기임원	'03.09.01 ~현재	-
우영진	남	1977.02	이사	미등기임원	상근	연구개발	한국과학기술원 전기 및 전자공학과(박사) 한국과학기술원	-	-	계열회사 미등기임원	'11.02.10 ~ 현재	-
이진규	남	1969.12	상무	미등기임원	상근	연구개발	연세대학교 전자공학과(석사) LG전자주 SIC센터 지능형SoC개발실 연구위원	-	-	계열회사 미등기임원	'19.08.12 ~ 현재	-
장재량	남	1964.01	이사	미등기임원	상근	SCM담당	한국과학기술원 테크노경영전공(석사) LG전자주 SIC센터 사업지원실장	-	-	계열회사 미등기임원	'16.02.15 ~ 현재	-

주1) 미등기임원(나준호, 전현규)의 경우 우리사주(무상주) 배정분을 포함하였습니다.

주2) 정년채 기타비상무이사는 (주)LG 부사장직, LG이노텍(주) 기타비상무이사직을 겸직하고 있습니다.

주3) 최성관 사내이사는 어드밴스드 파워디바이스 테크놀로지(주)의 이사직을 겸직하고 있습니다.

- 주4) 전현규 이사는 어드밴스드 파워디바이스 테크놀로지(주)의 이사직을 겸직하고 있습니다.
- 주5) 손보익 사내이사와 윤일구 사외이사는 제21기 정기주주총회에서 재선임되었으며 임기는 3년입니다.
- 주6) 이진규 상무, 장재량 이사는 2020년 1월 1일에 신규선임되었습니다.

나. 직원 등 현황

(기준일 : 2020년 09월 30일)

(단위 : 백만원)

직원										소속 외 근로자			비고
사업부문	성별	직원 수					평균 근속연수	연간급여 총액	1인평균 급여액	남	여	계	
		기간의 정함이 없는 근로자		기간제 근로자		합계							
		전체	(단시간 근로자)	전체	(단시간 근로자)								
전체	남	817	0	12	7	829	5.14	45,286	54	17	20	37	-
전체	여	152	0	9	8	161	3.93	6,037	36				-
합계		969	0	21	15	990	4.94	51,332	52				-

다. 미등기임원 보수 현황

(기준일 : 2020년 09월 30일)

(단위 : 백만원)

구분	인원수	연간급여 총액	1인평균 급여액	비고
미등기임원	9	1,850	206	-

2. 임원의 보수 등

<이사·감사 전체의 보수현황>

가. 주주총회 승인금액

(단위 : 백만원)

구분	인원수	주주총회 승인금액	비고
등기이사 (사외이사, 감사위원회 위원 제외)	3	-	주총승인금액은 등기임원 합산 기준임
사외이사 (감사위원회 위원 제외)	-	-	주총승인금액은 등기임원 합산 기준임
감사위원회 위원 또는 감사	3	-	주총승인금액은 등기임원 합산 기준임
계	6	3,000	-

주) 당사는 정관 제38조에 따라 주주총회의 결의를 거친 「임원 퇴직금 지급 규정」에 근거하여 이사의 퇴직금을 지급하므로, 상기 주주총회 승인 보수 한도에는 퇴직금이 포함되어 있지 않습니다.

나. 보수지급금액

(1) 이사·감사 전체

(단위 : 백만원)

인원수	보수총액	1인당 평균보수액	비고
5	906	181	-

주) 기타비상무이사(정년채)를 인원수에서 제외하였습니다.

(2) 유형별

(단위 : 백만원)

구분	인원수	보수총액	1인당 평균보수액	비고
등기이사 (사외이사, 감사위원회 위원 제외)	2	753	377	-
사외이사 (감사위원회 위원 제외)	-	-	-	-
감사위원회 위원	3	153	51	-
감사	-	-	-	-

주1) 인원수는 보고서 작성기준일 현재 기준입니다.

주2) 보수총액은 자본시장과 금융투자업에 관한 법률 제159조, 동법 시행령 제168조에 따라 당해 사업연도에 재임 또는 퇴임한 등기이사·사외이사·감사위원회 위원이 등기임원 자격으로 지급받은 소득세법상의 소득 금액입니다.

주3) 감사위원회 위원 1인당 평균 지급액은 보수총액을 인원수(3명)로 나누어 계산하였습니다.

주4) 기타비상무이사(정년채)를 인원수에서 제외하였습니다.

<보수지급금액 5억원 이상인 이사·감사의 개인별 보수현황>

당사는 기업공시서식 작성기준에 따라 분기보고서의 본 항목을 기재하지 않습니다.

1. 개인별 보수지급금액

(단위 : 백만원)

이름	직위	보수총액	보수총액에 포함되지 않는 보수
-	-	-	-

2. 산정기준 및 방법

(단위 : 백만원)

이름	보수의 종류	총액	산정기준 및 방법
----	--------	----	-----------

-	근로소득	급여	-	-
		상여	-	-
		주식매수선택권 행사이익	-	-
		기타 근로소득	-	-
	퇴직소득		-	-
	기타소득		-	-

<보수지급금액 5억원 이상 중 상위 5명의 개인별 보수현황>

당사는 기업공시서식 작성기준에 따라 분기보고서의 본 항목을 기재하지 않습니다.

1. 개인별 보수지급금액

(단위 : 백만원)

이름	직위	보수총액	보수총액에 포함되지 않는 보수
-	-	-	-

2. 산정기준 및 방법

(단위 : 백만원)

이름	보수의 종류		총액	산정기준 및 방법
	근로소득	급여	-	-
		상여	-	-
		주식매수선택권 행사이익	-	-
		기타 근로소득	-	-
	퇴직소득		-	-
	기타소득		-	-

<주식매수선택권의 부여 및 행사현황>

보고서 작성기준일 현재 임직원의 미행사된 주식매수선택권은 없습니다.

※ 2020년 9월 29일 현재 종가는 44,950원입니다.

[기준일: 2020년 09월 30일]

성명	직위	겸직현황		
		겸직회사명	겸직회사 직위	상근여부
손보익	대표이사	SILICON WORKS, INC.	대표이사	비상근
정년채	등기임원	(주)LG	부사장	상근
		LG이노텍(주)	기타비상무이사	비상근

5. 타법인출자 현황

(기준일 : 2020년 09월 30일)

(단위 : 백만원, 천주, %)

법인명	최초취득일자	출자 목적	최초취득금액	기초잔액			증가(감소)			기말잔액			최근사업연도 재무현황	
				수량	지분율	장부 가액	취득(처분)		평가 손익	수량	지분율	장부 가액	총자산	당기 순손익
							수량	금액						
대덕인베스트먼트(주) (비상장)	2011.05.20	단순투자	500	100	8.9	0	-	-	-	100	8.9	0	3,372	454
SILICON WORKS, INC. (비상장)	2012.10.15	신규시장 개척	555	2,000	100	137	-	-	-	2,000	100	137	467	161
Silicon Works China Co., Ltd. (비상장)	2017.03.03	신규시장 개척	674	-	100	2,179	-	-	-	-	100	2,179	3,205	261
어드밴스드 파워디바이스 테크놀로지(주) (비상장)	2018.03.12	반도체 칩의 개발 및 설계업	4,410	176	49	4,296	-	-	-329	176	49	3,967	8,256	-1,407
합 계				2,276	-	6,612	-	-	-329	2,276	-	6,283	15,300	-531

주1) 당사가 출자하고 있는 회사의 최근사업연도의 총자산 및 당기순손익은 대덕인베스트먼트(주)는 2017년 12월 31일자 기준이며, 어드밴스드 파워디바이스 테크놀로지(주)는 3월 결산법인으로 2020년 3월 31일자 기준이며, 그외 법인은 2019년 12월 31일자 기준입니다.

X. 이해관계자와의 거래내용

1. 대주주등에 대한 신용공여 등

당사는 보고서 작성기준일 현재 해당 사항이 없습니다.

2. 대주주와의 자산양수도 등

가. 영업양수도

구분	계약일자 (이사회결의일)	계약상대방	계약내용	양수가액 (억원)	양수일자	주요사항보고서 제출일
영업양수도	2018.05.29	LG전자(주)	OLED TV용 T-Con 칩 사업관련 자산 및 인력 일체	461	2018.07.01	-

주) 거래로 인하여 발생한 손익은 XI. 그 밖에 투자자 보호를 위하여 필요한 사항 -> 3. 제재현황 등 그 밖의 사항 -> 합병등의 사후정보-> 나. 합병등 전후의 재무사항 비교표를 참고 바랍니다.

3. 대주주와의 영업거래

[기준일: 2020년 9월 30일]

(단위 : 백만원)

구분	회사명	수익거래		비용거래	
		매출	기타	매입	기타
관계기업 및 관계기업의 종속기업	(주)엘지씨엔에스	-	-	2,987	1,149
	(주)에스앤아이코퍼레이션	-	-	847	-
	(주)엘지경영개발원	-	-	597	-
	LG Electronics USA Inc.	1,189	-	-	-
	LG Display (China) Co., Ltd.	5,245	-	-	-
	LG Display (Guangzhou) Co., Ltd.	175,365	-	-	-
	LG Display Vietnam Haiphong Co. Ltd.	10,275	-	-	-
	LG Display Yantai	20,668	-	-	-
	엘지디스플레이(주)	368,391	3,780	36	-
	엘지전자(주)	8,514	-	4,019	-
	엘지이노텍(주)	-	-	32,956	-
	엘지유플러스	-	-	96	-
	(주)판토스	-	-	1,620	-
	(주)비즈테크파트너스	-	-	172	-
	(주)에이치에스애드	-	-	25	-

	(주)하이텔서비스	-	-	3	-
--	-----------	---	---	---	---

4. 대주주 이외의 이해관계자와의 거래

당사는 보고서 작성기준일 현재 해당 사항이 없습니다.

XI. 그 밖에 투자자 보호를 위하여 필요한 사항

1. 공시내용의 진행 · 변경사항 및 주주총회 현황

<공시사항의 진행 · 변경사항>

- 해당사항 없음

<주주총회 의사록 요약>

주총일자	안건	결의내용
제21기 정기주주총회 (2020.3.26)	1. 제21기 연결재무제표 및 재무제표 승인의 건 2. 이사 선임의 건 2-1호 : 사내이사 손보익 선임의 건 2-2호 : 사외이사 윤일구 선임의 건 3. 감사위원회 위원 선임의 건 (윤일구 사외이사) 4. 이사 보수 한도 승인의 건	가결 가결 가결 가결 가결
제20기 정기주주총회 (2019.3.15)	1. 제20기 연결재무제표 및 재무제표 승인의 건 2. 정관 변경 승인의 건 3. 이사 선임의 건 3-1호 : 기타비상무이사 정연채 선임의 건 3-2호 : 사외이사 위경우 선임의 건 4. 감사위원회 위원 선임의 건 (위경우 사외이사) 5. 이사 보수 한도 승인의 건 6. 임원퇴직금 지급 규정 승인의 건	가결 가결 가결 가결 가결 가결
제19기 정기주주총회 (2018.3.16)	1. 제19기 연결재무제표 및 재무제표 승인의 건 2. 이사 선임의 건 2-1호 : 사내이사 최성관 선임의 건 2-2호 : 기타비상무이사 정현욱 선임의 건 2-3호 : 사외이사 신영수 선임의 건 3. 감사위원회 위원 선임의 건 (신영수 사외이사) 4. 이사 보수 한도 승인의 건	가결 가결 가결 가결 가결

2. 우발채무 등

<중요한 소송사건>

당분기말 현재 회사 등의 재산을 대상으로 소송이 제기된 경우로서 회사의 영업에 중대한 영향을 미칠 가능성이 있는 중요한 소송사건은 없는 것으로 판단됩니다.

- 건질 또는 담보용 어음 · 수표 현황

(기준일 : 2020년 9월 30일)

(단위 : 원)

제 출 처	매 수	금 액	비 고
은 행	-	-	-
금융기관(은행제외)	-	-	-
법 인	-	-	-
기타(개인)	-	-	-

<채무보증 및 채무인수약정 현황, 그 밖의 우발채무 등>

- 해당사항 없음

3. 제재현황 등 그 밖의 사항

<제재현황>

당사 또는 당사의 임직원이 공시대상기간에 회사의 업무수행과 관련하여 상법, 자본시장법, 외감법, 공정거래법 등 국내외의 금융 및 조세 관련 법령상 의무를 위반한 경우는 없습니다.

<작성기준일 이후 발생한 주요사항>

- 해당사항 없음

<직접금융 자금의 사용>

- 해당사항 없음

<합병등의 사후정보>

가. 일반사항

구 분	내 용
양수일자	2018.07.01
양수가액	480 억원
회사명	LG전자(주)
대표이사	정도현
본점 소재지	서울특별시 영등포구 여의대로 128 LG트윈타워
영업양수 배경	OLED TV향 시스템반도체 토탈솔루션 구축
법적형태	영업양수도
구체적 내용	OLED TV향 T-Con칩 사업 관련 자산 및 인력 일체를 480억원에 양수
주요일정	계약일(이사회 결의일):2018.05.29

주) 평가시점과 인수시점의 운전자본 변동에 의한 차액을 정산하여 최종 인수금액은 480억원에서 461억원으

로 변경됨.

나. 합병등 전후의 재무사항 비교표

* 합병등(합병, 중요한 영업·자산양수도, 주식의 포괄적교환·이전, 분할)

(단위 : 백만원)

대상회사	계정과목	예측		실적				비고
		1차연도	2차연도	1차연도		2차연도		
				실적	과리율	실적	과리율	
LG전자(주)	매출액	16,209	38,766	19,698	(22%)	38,210	1%	-
	영업이익	1,888	4,755	1,622	14%	3,152	34%	-
	당기순이익	947	2,636	748	21%	2,589	2%	-

주1) 1차연도는 '2018년 7월 1일(양수시점) ~ 18년 12월 31일'이며, 2차연도는 2019년 입니다.

주2) 과리율: (예측치-실적치)/예측치

주3) 10%이상 과리율 사유

- 인수 시 예측한 사업환경 대비 고객사의 수요 증가로 매출은 증가하였으나 개발비용 증가로 인하여 영업이익은 감소하였음.

【 전문가의 확인 】

1. 전문가의 확인

- 해당사항 없음

2. 전문가와의 이해관계

- 해당사항 없음