

목 차

주주총회소집공고.....	1
주주총회 소집공고.....	2
I. 사외이사 등의 활동내역과 보수에 관한 사항	3
1. 사외이사 등의 활동내역	3
가. 이사회 출석률 및 이사회 의안에 대한 찬반여부	3
나. 이사회내 위원회에서 사외이사 등의 활동내역	3
2. 사외이사 등의 보수현황	4
II. 최대주주등과의 거래내역에 관한 사항	5
1. 단일 거래규모가 일정규모이상인 거래.....	5
2. 해당 사업연도중에 특정인과 해당 거래를 포함한 거래총액이 일정규모이상인 거래	5
III. 경영참고사항	6
1. 사업의 개요.....	6
가. 업계의 현황	6
나. 회사의 현황	7
2. 주주총회 목적사항별 기재사항	9
<input type="checkbox"/> 재무제표의 승인.....	9
<input type="checkbox"/> 이사의 선임.....	189
<input type="checkbox"/> 감사위원회 위원의 선임	192
<input type="checkbox"/> 이사의 보수한도 승인.....	194
<input type="checkbox"/> 기타 주주총회의 목적사항.....	195
IV. 사업보고서 및 감사보고서 첨부	196
가. 제출 개요.....	196
나. 사업보고서 및 감사보고서 첨부	196
※ 참고사항	197

주주총회소집공고

2022년 3월 4일

회 사 명 : (주)엘엑스세미콘
대 표 이 사 : 손 보 익
본 점 소 재 지 : 대전광역시 유성구 테크노2로 222(탑립동)
(전 화) 02-3777-1114
(홈페이지)<http://lxsemicon.com>,

작 성 책 임 자 : (직 책) CEO (성 명) 손 보 익
(전 화) 02-3777-1114

주주총회 소집공고

(제23기 정기)

주주님의 깊은 관심과 성원에 감사드립니다. 회사 정관 제21조에 의하여 제23기 정기주주총회를 다음과 같이 개최하오니 참석하여 주시기 바랍니다.

1. 일 시 : 2022년 3월 22일 (화) 오전 10시

2. 장 소 : 대전광역시 유성구 엑스포로 123번길 33, 롯데시티호텔대전 1층 루비룸

3. 보고사항 : ① 감사보고 ② 영업보고 ③ 내부회계관리제도 운영실태 보고

4. 회의목적사항

○ 제1호 의안 : 제23기 연결재무제표 및 재무제표 승인의 건

○ 제2호 의안 : 이사 선임의 건 - 사외이사 위경우

○ 제3호 의안 : 감사위원회 위원 선임의 건 - 사외이사 위경우

○ 제4호 의안 : 이사 보수 한도 승인의 건

○ 제5호 의안 : 임원퇴직금 지급 규정 개정 승인의 건

5. 참석자 지침물 안내

① 본인 : 본인 신분증

※ 주민등록증, 운전면허증, 여권만 본인신분증으로 인정되며,
신분증 미지참 시 주주총회 입장이 불가하오니 이 점 유의하시기 바랍니다.

② 대리인 : 대리인의 신분증, 위임장

※ 위임장에 기재할 사항

- 위임인의 성명, 주민등록번호 (법인의 경우 사업자등록번호), 날인 또는 서명

- 대리인의 성명, 생년월일, 의결권을 위임한다는 내용

- 위 사항을 충족하지 못할 경우에는 주주총회 입장이 불가하오니 유의하여
주시기 바랍니다.

6. 참고사항

의결권 있는 발행주식 총수의 100분의 1이하의 주식을 소유한 주주에 대해서는
상법 제542조의4 및 당사 정관 제23조 제②항에 의거 본 전자공고로 소집통지를
갈음하오니 양지하여 주시기 바랍니다.

I. 사외이사 등의 활동내역과 보수에 관한 사항

1. 사외이사 등의 활동내역

가. 이사회 출석률 및 이사회 의안에 대한 찬반여부

회사	개최일자	의안내용		사외이사 등의 성명				
				정년채 (출석률: 100%)	윤일구 (출석률: 100%)	신영수 (출석률: 100%)	위경우 (출석률: 100%)	노진서 (출석률: 100%)
				찬 반 여부				
1	2021.01.27	보고	1. 2020년 4분기 경영실적 및 2020년 연간실적 보고의 건 2. 준법통제체제 운영실태 보고의 건 3. 내부회계관리제도 운영실태 보고의 건	-	-	-	-	취임 전 (‘21.3월 취임)
		승인	1. 제22기 재무제표 및 영업보고서 승인의 건 2. 전자투표제 도입 승인의 건 3. 준법지원인 선임 승인의 건 4. 장비 투자 승인의 건 5. 산업 안전 및 보건 계획 승인의 건	찬성	찬성	찬성	찬성	
2	2021.02.26	보고	1. 내부회계관리제도 운영실태 평가결과 보고의 건	-	-	-	-	
		승인	1. 제22기 정기주주총회 소집 및 회의목적사항 승인의 건	찬성	찬성	찬성	찬성	
3	2021.03.18	승인	1. 집행임원 인사관리규정 개정 승인의 건 2. 집행임원 성과인센티브 지급 승인의 건 3. 이사 보수 집행 승인의 건		찬성	찬성	찬성	찬성
4	2021.05.11	보고	1. 2021년 1분기 경영실적 보고의 건		-	-	-	-
		승인	1. 임시주주총회 소집 및 회의목적사항 승인의 건 2. 기준일 및 주주명부 폐쇄기간 설정 승인의 건 3. 일본법인 설립 승인의 건 4. 집행임원 인사관리 규정 개정 승인의 건 5. 집행임원 인사 승인의 건 6. 집행임원 성과인센티브 기준 개정 승인의 건		찬성	찬성	찬성	찬성
5	2021.07.23	보고	1. 2021년 2분기 경영실적 보고의 건		-	-	-	-
		승인	1. 재무위원회 설치 및 운영규정 제정의 건	찬성	찬성	찬성	찬성	찬성
6	2021.10.22	보고	1. 2021년 3분기 경영실적 보고의 건		-	-	-	-
		승인	1. 이사회 운영규정 및 감사위원회 규정 개정 승인의 건 2. 집행임원 인사관리 규정 개정 승인의 건 3. 방열기관 신사업 추진 및 FJ Composite Materials Co.,LTD 지분 인수의 건		찬성	찬성	찬성	찬성
7	2021.11.15	승인	1. 2022년 사업계획 승인의 건 2. 집행임원 인사 승인의 건		찬성	찬성	찬성	찬성

나. 이사회내 위원회에서 사외이사 등의 활동내역

위원회명	구성원	활동내역		
		개최일자	의안내용	가결여부
감사위원회	위경우 감사위원장 윤일구 감사위원 신영수 감사위원	2021.01.27	보고 1. 2020년 4분기 경영실적 및 2020년 연간실적 보고의 건 2. 내부회계관리제도 운영실태 보고의 건 3. 제22기 재무제표 및 영업보고서 보고의 건	-

			4. 외부감사인의 감사진행 상황보고의 건		
		승인	1. 외부감사인의 감사보수, 감사시간, 감사에 필요한 인력에 관한 사항 승인의 건	가결	
		2021.02.26	승인	1. 내부회계관리제도 운영실태에 대한 감사위원회의 평가보고서 승인의 건 2. 내부감시장치 가동현황에 대한 감사위원회의 평가의견서 승인의 건 3. 재무제표 및 영업보고서에 대한 감사위원회의 감사보고서 승인의 건	가결
		2021.05.11	보고	1. 2021년 1분기 경영실적 보고의 건	-
		2021.07.23	보고	1. 2021년 2분기 경영실적 보고의 건	-
		2021.10.22	보고	1. 2021년 3분기 경영실적 보고의 건	-
재무위원회	손보익, 최성관	2021.08.09	승인	1. 대만 연락사무소 설립 승인의 건	가결
		2021.10.12	승인	1. 사업장 설치 승인의 건	가결

※ 위원회 구성원 현황은 2021년말 현재 기준입니다.

※ 2021년 7월 23일 이사회 결의를 통해 재무위원회가 설치되었습니다.

2. 사외이사 등의 보수현황

(단위 : 억원)

구 분	인원수	주총승인금액	지급총액	1인당 평균 지급액	비 고
기타비상무이사	1	30	-	-	지급액 없음
사외이사	3		2.16	0.72	급여

주1) 인원수는 보고서 작성기준일 현재 기준입니다.

주2) 보수총액은 자본시장과 금융투자업에 관한 법률 제159조, 동법 시행령 제168조에 따라 당해 사업연도에 재임 또는 퇴임한 등기이사·사외이사·감사위원회 위원이 등기임원 자격으로 지급받은 소득세법상의 소득 금액입니다.

주3) 감사위원회 위원 1인당 평균 지급액은 보수총액을 인원수(3명)로 나누어 계산하였습니다.

주4) 상기 최고한도액은 사내이사 2명, 기타비상무이사 1명을 포함한 총 6명의 보수한도 총액입니다.

II. 최대주주등과의 거래내역에 관한 사항

1. 단일 거래규모가 일정규모이상인 거래

(단위 : 억원)

거래종류	거래상대방 (회사와의 관계)	거래기간	거래금액	비율(%)
-	-	-	-	-

2. 해당 사업연도중에 특정인과 해당 거래를 포함한 거래총액이 일정 규모이상인 거래

(단위 : 억원)

거래상대방 (회사와의 관계)	거래종류	거래기간	거래금액	비율(%)
LG Display (Guangzhou) Co., Ltd. (최대주주의 특수관계인)	매출, 매입 등	21.01.01~21.12.31	4,523	60.3%
LG Display Vietnam Haiphong Co. Ltd. (최대주주의 특수관계인)	매출, 매입 등	21.01.01~21.12.31	3,552	47.4%
LG Display Yantai (최대주주의 특수관계인)	매출, 매입 등	21.01.01~21.12.31	606	8.1%
엘지디스플레이(주) (최대주주의 특수관계인)	매출, 매입 등	21.01.01~21.12.31	4,452	59.4%
엘지이노텍(주) (최대주주의 특수관계인)	매출, 매입 등	21.01.01~21.12.31	801	10.7%

- 1) 별도 기준이며, 상기 거래금액은 매출·매입 등의 합계금액임.
- 2) 비율은 K-IFRS 2020년도 별도 재무제표상의 자산총액 대비 거래금액 비율임.
- 3) 공시 대상은 최근 사업연도 자산총액의 5%이상 기준입니다.

III. 경영참고사항

1. 사업의 개요

가. 업계의 현황

(1) 산업의 특성

당사의 제품은 Display Panel을 구동하는 핵심부품으로 Display 산업의 성장과 함께규모의 성장을 이루어 왔습니다. Display 부품 시장의 핵심 경쟁요소는 원천기술을 바탕으로 기술경쟁력을 강화하는 것과 Display의 기술발전 초기 단계에서 시장 진입을 하는 것입니다. 최근의 Display 산업은 복잡한 제품설계기술이 요구되는 만큼 신기술이 적용된 새로운 시장에서 과감한 투자를 통해 기술 차별화를 이룬 기업과 그렇지 못한 기업의 기술격차가 커지고 있습니다.

(2) 산업의 성장성

중대형(TV/ IT/자동차) Display IC 시장은 고해상도(8K) LCD 및 OLED TV 등의 프리미엄 제품 비중 확대에 따른 성장과 함께 TV에 대한 중국 패널업체들의 공격적인 투자로 규모의 성장을 이루고 있습니다. 또한, 소형(스마트폰/스마트워치) Display IC 시장은 애플의 첫 P-OLED 폰 출시('17년)를 기점으로 중국 패널업체들의 P-OLED 시장 진입이 가속화되고 있어, 향후 P-OLED 제품 중심의 성장이 지속될 것으로 보입니다. 이처럼 중국 패널업체들의 급격한 성장과 패널의 세대 전환 추세 등에 의해 Display IC 시장은 지속 성장할 것으로 예상됩니다.

[연간 패널 판매 수량]

(Unit : M units)	2020	2021(E)	2022(E)	2023(E)	2024(E)	2025(E)	2026(E)	2027(E)	2028(E)
TV	276.2	266.8	266.3	267.9	275.2	275.1	276.5	276.7	277.6
Monitor	165.0	171.0	183.6	171.9	165.3	165.2	165.8	163.8	164.8
Notebook	228.9	290.1	300.1	283.1	282.3	283.8	290.2	283.4	285.4
Tablet	278.6	278.1	259.2	249.4	238.7	232.8	232.6	229.3	231.0
Automotive Display	182.4	260.3	279.5	289.8	298.9	309.1	313.1	315.9	322.3
Large Panel Total	1,131.1	1,266.3	1,288.6	1,262.1	1,260.4	1,266.1	1,278.1	1,269.1	1,281.0
Featurephone	229.2	177.9	157.4	144.4	130.4	118.0	105.5	94.4	86.2
Smartphone	1,544.7	1,740.6	1,616.3	1,698.3	1,751.3	1,816.9	1,878.4	1,906.3	1,920.9
Smartwatch	177.4	215.9	232.9	257.6	273.3	285.4	296.0	305.5	312.6
HeadMountDisplay	5.9	8.5	11.0	13.5	16.8	20.1	22.3	24.1	25.1
Small Panel Total	1,957.2	2,142.8	2,017.6	2,113.7	2,171.8	2,240.4	2,302.2	2,330.4	2,344.9

① 중대형(TV/ IT/ Auto) Display IC

LCD TV용 Display IC 시장은 UHD 패널 비중 확대에 따른 패널당 소요 IC 개수 증가로 성장 중에 있습니다. 2021년 UHD TV 보급률은 글로벌 평균 약 61% 예상되며, 특히 8K TV의 보급 또한 성장하여 LCD TV용 Display IC의 성장을 이끌고 있습니다.

또한 프리미엄 TV시장 내 OLED TV 비중이 지속적으로 증가하고 있으며, 제품 차별화 전략으로 OLED 패널을 선택한 TV 세트 업체의 수가 증가하여 대형 OLED TV용 Display IC 시장도 높은 성장세를 보이고 있습니다. 현재까지는 OLED TV 패널을 양산 중인 업체가 LG디스플레이밖에 없기 때문에 시장 규모는 작으나, 중국 패널업체들이 막대한 자본력을 바탕으로 공격적인 설비투자를 하고 있어 향후, 급격한 성장이 예상됩니다. OLED TV용 Display IC는 LCD 제품과는 달리 구동 기술 외에 패널 보상 기술이 핵심이기 때문에 이에 대한 경쟁력을 보유한 업체들이 시장을 선도할 것으로 보입니다.

IT 제품은 covid-19에 따른 비대면 생활 환경 확대로 수요가 증가하고 있습니다. 또한 일부 프리미엄 브랜드를 중심으로 해상도를 높이고 터치패널을 활용하는 등 새로운 기능을 더하는 방식으로 부가가치를 높이고 있습니다.

② 소형(Smartphone/ Smartwatch) Display IC

스마트폰 시장은 성숙화 단계에 접어들었습니다. 스마트폰 패널 시장규모는 2019년 약 16억 대를 기록한 후 2020년 약 15억 대를 기록하며 소폭 감소하였으나, 2021년은 수요 회복하여 약 16억 대 수준 예상됩니다. 선진국 스마트폰 시장의 경우 이머징 시장 대비 성장이 낮을 것으로 예상되며, 이머징 시장의 성장이 전체 스마트폰 시장의 성장을 이끌고 있습니다.

주요 글로벌 세트 업체들은 신규 수요 창출을 위해 적극적인 Form Factor 진화 전략을 추진하고 있어 P-OLED 패널을 탑재한 스마트폰 비중이 지속 증가할 것으로 보입니다. 현재 국내 패널업체와 중국 패널업체 간 기술격차로 P-OLED 시장은 국내 패널업체가 선도하고 있지만, 중국 패널업체들의 Capacity 확장에 따라 P-OLED 패널 시장 내 중국 업체의 점유율은 점진적으로 증가할 것으로 예상됩니다.

스마트워치 시장은 2020년 큰 폭의 성장을 기록한 후, 매년 높은 수준의 성장을 이어갈 것으로 전망되며 향후 IoT 등 여러 기기와 연계된 서비스를 통해 관련 시장의 규모는 지속적으로 증가할 것으로 보입니다.

(3) 경기변동의 특성 및 경쟁요소

Display 부품 시장의 핵심 경쟁요소는 원천기술을 바탕으로 기술경쟁력을 강화함은 물론 Display의 발전과 더불어 초기 단계에서의 시장 진입입니다. 신기술이 적용된 새로운 시장에서 의미 있는 점유율을 확보함으로써 기술경쟁력을 통한 차별화를 통해 진입 장벽을 만드는 것입니다.

Display 산업은 기술 및 자본 집약적 특성과 규모의 경제가 동시에 필요한 분야로 기술적 완성도가 높아져 갈수록 진입 장벽도 함께 높아지는 특성이 있습니다. 과거 패널 생산 업체들 사이 치열한 경쟁을 통해 공급능력이 향상하였고 수요의 증가와 맞물려 Display 산업 전반에 걸쳐 높은 성장률을 기록했습니다. 그러나 최근에는 시장의 높은 성숙도와 제한적 수요로 인해 저성장 국면으로 접어들었으며 경기변동에 민감도가 높아 교체 수요가 크게 늘지 않는 모습입니다. 혁신적 제품을 통해 새로운 수요를 창출하지 않으면 시장의 지속적 성장을 기대하기는 어려운 상황입니다.

나. 회사의 현황

(1) 영업개황 및 사업부문의 구분

(가) 영업개황

당사는 2020년 매출 1조 원을 달성한 이후, 고객 다변화 및 세트업체와의 전략적 협력 관계 구축, 그리고 공급 관리 체계 구축을 위해 노력해왔습니다. 이에 2021년에는 2020년 대비 60% 이상의 매출 성장을 달성하여 어려운 대외환경에 대응하며 지속 성장을 꾀하고 있습니다.

(나) 공시대상 사업부문의 구분

당사의 주요 제품은 Display 패널 핵심 부품인 Display Driver IC, T-Con, PMIC 등으로 Display 관련 Total Solution을 구성하고 있습니다. Display 용 반도체 부품 산업의 1차 전방 시장은 Display 패널 시장이며 광범위한 의미에서 TV, 노트북, 모니터 그리고 스마트폰 등 패널 관련 세트 시장입니다.

(2) 시장점유율

시장 조사기관인 Omdia에 따르면 2018년과 2019년 글로벌 반도체 업체 순위 60위였던 당사는 2020년 기준 51위를 차지하였으며, Driver IC 업체 기준으로 삼성전자, 노바텍에 이어 Top 3를 차지하고 있습니다. 최근 매출 규모 자체보다는 새로운 기술에 대한 경쟁력 확보가 회사의 경쟁우위를 판가름하는 중요한 기준으로 자리 잡고 있는 만큼, 당사는 패널 및 세트 고객사와의 긴밀한 협력을 통해 OLED/ P-OLED 등 프리미엄 시장에 성공적으로 진입하고 있으며 Display 외에도 가전, 자동차, 배터리 등 새로운 영역으로의 사업 확장을 지속적으로 꾀하고 있습니다.

(3) 시장의 특성

당사는 Display 시스템 반도체 핵심 부품을 Total Solution으로 제공함은 물론 수입의존도가 높았던 제품들을 국산화하여 국내 전방업체들의 안정적인 부품 조달과 가격경쟁력 강화에 기여하고 있습니다. 또한 끊임없는 기술 개발을 통하여 고객사 맞춤형 프리미엄 제품을 제공함으로써 고객사의 시장 선도를 적극 지원하고 있습니다. 전방업체와의 신뢰를 기반으로 한 상생전략은 당사의 큰 경쟁력으로 작용하고 있습니다.

이를 통해 신제품 개발부터 공급에 이르기까지 타 업체보다 시장 변화에 신속하고 유연하게 대처할 수 있는 기술 대응력을 확보해 왔습니다. 이에 당사는 독자적인 설계 기술력을 바탕으로 국내·외 고객사 확보를 통해 고객 다변화를 이루어 나가고 있습니다.

(4) 신규사업 등의 내용 및 전망

당사는 사업 포트폴리오 확보를 통한 지속 성장을 위해 각 분야에서 신규 사업을 추진하고 있습니다. MCU는 국내 가전용을 중심으로 수요 확보하여 외판 시장 확대 진입을 목표로 사업기반을 구축하고 있습니다. 또한, 자동차 시장에서 전기차 및 자율주행차의 성장으로 전력 반도체 등 차량용 반도체 시장 수요는 지속 증가할 것으로 예상됩니다. 이에 당사는 지난 2021년, FJ Composite Materials의 지분을 확보하였습니다. 당사는 이러한 신규 사업의 투자와 육성을 통해 지속 가능한 성장을 위한 사업 동력을 구축해나가고 있습니다.

(5) 조직도

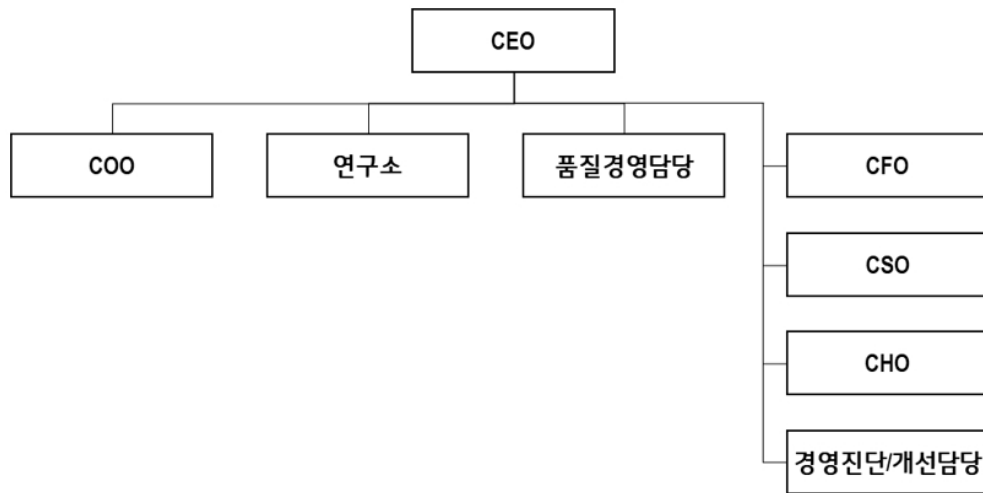

2. 주주총회 목적사항별 기재사항

□ 재무제표의 승인

1호 의안) 제23기 연결재무제표 및 재무제표 승인의 건

가. 해당 사업연도의 영업상황의 개요

▶ 'III. 경영참고사항. 1.사업의 개요'의 내용을 참고하여 주십시오.

나. 해당 사업연도의 대차대조표(재무상태표) · 손익계산서(포괄손익계산서) · 이익잉여금처분계산서(안) 또는 결손금처리계산서(안)

※ 해당 사업연도의 재무제표는 한국채택국제회계기준(K-IFRS)으로 작성된 감사전 연결 및 별도재무제표입니다. 외부감사인의 감사의견을 포함한 최종 재무제표는 향후 전자공시시스템(<http://dart.fss.or.kr>)에 공시예정인 당사의 연결 · 별도 감사보고서를 참조하시기 바랍니다.

※ 해당 사업연도의 재무제표는 당해 법인의 주주총회 승인 절차를 거쳐 확정된 재무제표가 아니므로 동 승인과정에서 변동될 수 있습니다.

1) 연결 재무제표

- 연결 재무상태표

연 결 재 무 상 태 표

제 23 기 2021년 12월 31일 현재

제 22 기 2020년 12월 31일 현재

과 목	주 석	제 23(당) 기말		제 22(전) 기말	
자 산					
I. 유동자산			1,031,063,337,504		629,332,380,326
현금및현금성자산	6,7,8,35	135,613,700,789		100,567,267,243	
단기금융상품	6,7,9	470,000,000,000		150,846,049,384	
매출채권	6,7,10,37,38	175,265,047,069		210,368,392,594	
기타채권	6,7,10	20,459,407,455		14,492,581,250	
기타유동자산	12	28,607,668,627		17,630,142,242	
당기손익-공정가치측정금융자산	6,7,11	-		163,039,267	
재고자산	13	201,117,513,564		135,264,908,346	
II. 비유동자산			141,467,644,416		121,269,958,547
장기기타채권	6,7,10	12,361,412,928		13,157,235,410	
관계기업투자주식	14,37	11,668,130,191		4,088,947,195	
유형자산	15,17,36,37	50,262,602,385		33,160,184,544	
사용권자산	18,37	7,679,130,585		8,632,767,975	
무형자산	16,17,37	50,215,624,104		52,144,579,630	
기타비유동자산	12	879,900,722		1,124,251,174	
이연법인세자산	33	8,400,843,501		8,961,992,619	
자 산 총 계			1,172,530,981,920		750,602,338,873
부 채					
I. 유동부채			363,583,458,447		209,088,958,240
매입채무	6,7,19,37	213,463,276,070		144,000,394,513	
기타채무	6,7,19,37	59,424,740,446		36,200,157,048	
기타유동부채	20,28,37	12,793,771,468		9,852,133,137	
리스부채	6,18,37	3,576,706,160		2,857,091,653	
당기법인세부채	33	74,324,964,303		16,179,181,889	
II. 비유동부채			8,614,815,226		9,228,876,340
기타비유동채무	6,7,19	20,000,000		20,000,000	
기타비유동부채	20	4,046,218,481		3,065,517,123	
리스부채	6,18,37	3,927,949,636		5,380,313,919	
확정급여부채	32	620,647,109		763,045,298	
부 채 총 계			372,198,273,673		218,317,834,580
자 본					
1. 지배기업의 소유주에게 귀속되는 부분			800,332,708,247		532,284,504,293
I. 자본금	1,21	8,132,150,000		8,132,150,000	
II. 자본잉여금	21	76,343,170,500		76,343,170,500	
III. 기타자본항목	22	15,303,715		(454,724,156)	
IV. 이익잉여금	23	715,842,084,032		448,263,907,949	
2. 비지배지분			-		-
자 본 총 계			800,332,708,247		532,284,504,293
부 채 및 자 본 총 계			1,172,530,981,920		750,602,338,873

- 연결 손익계산서

연 결 손 익 계 산 서

제 23 기 2021년 1월 1일부터 2021년 12월 31일까지

제 22 기 2020년 1월 1일부터 2020년 12월 31일까지

주식회사 LX세미콘과 그 종속기업 (구: 주식회사 실리콘웍스와 그 종속기업)

(단위 : 원)

과 목	주 석	제 23(당) 기		제 22(전) 기	
I.매출액	5,28,29,37		1,898,845,716,028		1,161,896,286,020
II.매출원가	13,29,31,37		1,240,353,258,754		865,870,102,742
III.매출총이익			658,492,457,274		296,026,183,278
판매비와관리비	29,30,31,37	288,870,505,140		201,799,544,122	
IV.영업이익	29		369,621,952,134		94,226,639,156
금융수익	6,26	4,111,403,212		2,806,106,787	
금융비용	6,26	2,998,580,902		1,251,981,014	
기타영업외수익	6,27,37	20,909,117,134		10,840,104,740	
기타영업외비용	6,27	11,710,952,976		15,498,650,234	
지분법이익(손실)	14	743,409,996		(206,987,879)	
V.법인세비용차감전당기연결순이익			380,676,348,598		90,915,231,556
VI.법인세비용	33	84,252,328,037		18,386,320,992	
VII.당기순이익			296,424,020,561		72,528,910,564
VIII.당기순이익의 귀속					
지배기업소유주지분			296,424,020,561		72,528,910,564
비지배지분			-		-
IX.주당이익	25				
기본주당순이익			18,225		4,459
희석주당순이익			18,225		4,459

- 연결 포괄손익계산서

연 결 포 괄 손 익 계 산 서

제 23 기 2021년 1월 1일부터 2021년 12월 31일까지

제 22 기 2020년 1월 1일부터 2020년 12월 31일까지

주식회사 LX세미콘과 그 종속기업 (구: 주식회사 실리콘웍스와 그 종속기업)

(단위 : 원)

과 목	주 석	제 23(당) 기		제 22(전) 기	
I.당기순이익			296,424,020,561		72,528,910,564
II.기타포괄손익			(6,419,011,607)		1,048,167,235
후속기간에 당기순이익으로 재분류되지 않는 항목:					
확정급여제도의 재측정요소	23,32	(9,088,442,583)		1,411,449,763	
법인세효과	32,33	2,199,403,105		(341,570,843)	
후속기간에 당기순이익으로 재분류되는 항목:					

해외사업환산손익	22	470,027,871		(21,711,685)	
III.총포괄이익			290,005,008,954		73,577,077,799
IV.총포괄이익의 귀속					
지배기업소유주지분			290,005,008,954		73,577,077,799
비지배지분			-		-

- 연결 자본변동표

연 결 자 본 변 동 표

제 23 기 2021년 1월 1일부터 2021년 12월 31일까지

제 22 기 2020년 1월 1일부터 2020년 12월 31일까지

주식회사 LX세미콘과 그 종속기업 (구: 주식회사 실리콘웍스와 그 종속기업)

(단위 : 원)

과 목	지배기업 소유주에게 귀속되는 부분				비지배지분	총계
	자 본 금	자본잉여금	기타자본항목	이익잉여금		
2020.1.1(전기초)	8,132,150,000	76,343,170,500	(433,012,471)	388,164,487,465	-	472,206,795,494
총포괄손익:						
당기순이익	-	-	-	72,528,910,564	-	72,528,910,564
확정급여제도의 재측정요소	-	-	-	1,069,878,920	-	1,069,878,920
해외사업환산손익	-	-	(21,711,685)	-	-	(21,711,685)
자본에 직접 인식된 주주와의 거래 등:						
연차배당	-	-	-	(13,499,369,000)	-	(13,499,369,000)
2020.12.31(전기말)	8,132,150,000	76,343,170,500	(454,724,156)	448,263,907,949	-	532,284,504,293
2021.1.1(당기초)	8,132,150,000	76,343,170,500	(454,724,156)	448,263,907,949	-	532,284,504,293
총포괄손익:						
당기순이익	-	-	-	296,424,020,561	-	296,424,020,561
확정급여제도의 재측정요소	-	-	-	(6,889,039,478)	-	(6,889,039,478)
해외사업환산손익	-	-	470,027,871	-	-	470,027,871
자본에 직접 인식된 주주와의 거래 등:						
연차배당	-	-	-	(21,956,805,000)	-	(21,956,805,000)
2021.12.31(당기말)	8,132,150,000	76,343,170,500	15,303,715	715,842,084,032	-	800,332,708,247

- 연결 현금흐름표

연 결 현 금 흐 름 표

제 23 기 2021년 1월 1일부터 2021년 12월 31일까지

과 목	주 석	제 23(당) 기		제 22(전) 기	
I. 영업활동으로 인한 현금흐름			421,502,665,587		82,955,981,196
1. 영업에서 창출된 현금흐름		441,930,890,928		85,702,950,983	
당기순이익		296,424,020,561		72,528,910,564	
조정사항	34	125,440,233,092		49,986,116,015	
영업활동으로 인한 자산·부채의 변동	34	20,066,637,275		(36,812,075,596)	
2. 이자의 수령		3,092,416,977		3,018,502,520	
3. 이자의 지급		(174,344,490)		(216,065,535)	
4. 법인세의 납부		(23,346,297,828)		(5,549,406,772)	
II. 투자활동으로 인한 현금흐름			(361,251,241,958)		(75,441,378,163)
단기금융상품의 증가		(550,000,000,000)		(250,865,913,505)	
단기금융상품의 감소		230,899,104,829		200,000,000,000	
기타채권의 증가		(3,171,707,813)		(5,907,800,500)	
기타채권의 감소		2,350,106,212		2,549,772,938	
선급금의 증가		-		(577,903,883)	
기타채무의 증가		-		20,000,000	
유형자산의 취득		(31,025,024,629)		(17,272,943,553)	
무형자산의 취득		(4,999,488,735)		(3,683,737,075)	
유형자산의 처분		1,401,138,014		10,747,415	
무형자산의 처분		-		286,400,000	
당기순익-공정가치측정금융자산의 처분		130,403,164		-	
관계기업투자주식의 취득		(6,835,773,000)		-	
III. 재무활동으로 인한 현금흐름			(25,277,580,616)		(16,610,251,300)
배당금의 지급	24,34	(21,956,805,000)		(13,499,369,000)	
리스부채의 상환	34	(3,320,775,616)		(3,110,882,300)	
IV. 현금및현금성자산의 증가(감소)			34,973,843,013		(9,095,648,267)
V. 기초의 현금및현금성자산			100,567,267,243		109,686,194,681
VI. 외화표시 현금및현금성자산의 환율변동효과			72,590,533		(23,279,171)
VII. 기말의 현금및현금성자산			135,613,700,789		100,567,267,243

- 연결재무제표에 대한 주석

제23기 2021년 1월 1일부터 2021년 12월 31일까지

제22기 2020년 1월 1일부터 2021년 12월 31일까지

주식회사 LX세미콘과 그 종속기업 (구: 주식회사 실리콘웍스와 그 종속기업)

1. 회사의 개요

(1) 지배기업의 개요

주식회사 LX세미콘(이하 "지배기업")은 FPD(Flat Panel Display) 반도체 IC 설계 및 제조를 목적으로 1999년 11월 11일에 설립되었으며 대전광역시 유성구 테크노2로 222에 소재하고 있습니다. 지배기업은 2001년 10월 19일에 한국산업기술진흥회로부터 기술개발촉진법 제

16조 및 동법 시행령 제15조 제1항에 의해 기업부설연구소 인증서를 받았으며 2011년 10월 23일에 대덕연구개발특구 등의 육성에 관한 특별법 제9조 제1항의 규정에 의해 첨단기술기업으로 지정되었습니다.

지배기업은 2010년 6월 8일에 주식을 한국거래소(KOSDAQ)에 상장하였고 이후 유·무상증자를 거쳐 당기말 현재 지배기업의 자본금은 8,132,150천원(발행주식수 16,264,300주, 수권주식수 50,000,000주)입니다.

지배기업은 2021년 7월 1일 회사명을 주식회사 실리콘웍스에서 주식회사 LX세미콘으로 변경하였습니다.

당기말 현재 지배기업의 주주현황은 다음과 같습니다.

(단위: 주)			
주 주 명	소유 주식수	지 분 율	비 고
(주)LX홀딩스	5,380,524	33.08%	최대주주
기타	10,883,776	66.92%	-
합 계	16,264,300	100.00%	

2021년 12월 31일로 종료하는 보고기간에 대한 당기 연결재무제표는 지배기업과 지배기업의 종속기업(이하 "연결실체")에 대한 지분으로 구성되어 있습니다.

(2) 당기말과 전기말 현재 연결대상 종속기업 개요

회사명	소재지	주요 영업활동	결산월	당기말 지배지분율	전기말 지배지분율
LX Semicon U.S.A., Inc(*1)	미국	반도체제조설계	12월	100.00%	100.00%
LX Semicon China Co., Ltd.(*2)	중국	반도체제조설계	12월	100.00%	100.00%
LX Semicon Japan Co., Ltd.(*3)	일본	반도체제조설계	12월	100.00%	100.00%

(*1) SILICON WORKS, INC.는 7월 16일자로 LX Semicon U.S.A., Inc로 사명을 변경하였습니다.

(*2) Silicon Works China Co., Ltd.는 12월 27일자로 LX Semicon China Co., Ltd.로 사명을 변경하였습니다.

(*3) 당기 중 신규출자로 설립되었습니다.

(3) 종속기업의 요약 재무정보

당기말과 전기말 현재의 종속기업의 요약 재무정보는 다음과 같습니다.

(단위 : 원)						
구분	LX Semicon U.S.A., Inc		LX Semicon China Co., Ltd.		LX Semicon Japan Co., Ltd.	
	당기말	전기말	당기말	전기말	당기말	전기말
자산	840,960,849	628,272,171	5,696,797,384	3,783,843,776	317,427,329	-
부채	147,226,926	94,078,991	1,173,187,625	414,253,882	60,857,647	-
자본	693,733,923	534,193,180	4,523,609,759	3,369,589,894	256,569,682	-
매출	2,102,017,269	1,874,769,602	9,255,323,187	5,254,498,454	-	-
당기순이익	107,799,993	118,339,510	728,264,021	326,852,485	(53,073,595)	-
총포괄이익	159,540,743	81,837,350	1,154,019,865	341,642,960	(60,542,318)	-

2. 연결재무제표 작성기준

당사와 당사의 종속기업(이하 '연결실체')의 연결재무제표는 한국채택국제회계기준에 따라 작성되었습니다.

연결재무제표 작성에 적용된 중요한 회계정책은 아래 기술되어 있으며, 당기 연결재무제표의 작성에 적용된 중요한 회계정책은 아래에서 설명하는 기준서나 해석서의 도입과 관련된 영향을 제외하고는 전기 연결재무제표 작성시 채택한 회계정책과 동일합니다.

연결재무제표는 아래의 회계정책에서 설명한 바와 같이 매 보고기간 말에 재평가금액이나 공정가치로 측정하되는 특정 비유동자산과 금융자산을 제외하고는 역사적 원가주의를 기준으로 작성되었습니다. 역사적원가는 일반적으로 자산을 취득하기 위하여 지급한 대가의 공정가치로 측정하고 있습니다.

공정가치는 가격이 직접 관측가능한지 아니면 가치평가방법을 사용하여 추정하는지의 여부에 관계없이 측정일에 시장참여자 사이의 정상거래에서 자산을 매도하면서 수취하거나 부채를 이전하면서 지급하게 될 가격입니다. 자산이나 부채의 공정가치를 추정함에 있어 연결실체는 시장참여자가 측정일에 자산이나 부채의 가격을 결정할 때 고려하는 자산이나 부채의 특성을 고려합니다. 기업회계기준서 제1102호 '주식기준보상'의 적용범위에 포함되는 주식기준보상거래, 기업회계기준서 제1116호 '리스'의 적용범위에 포함되는 리스거래, 기업회계기준서 제1002호 '재고자산'의 순실현가능가치 및 기업회계기준서 제1036호 '자산손상'의 사용가치와 같이 공정가치와 일부 유사하나 공정가치가 아닌 측정치를 제외하고는 측정 또는 공시목적상 공정가치는 상기에서 설명한 원칙에 따라 결정됩니다.

경영진은 재무제표를 승인하는 시점에 연결실체가 예측가능한 미래기간 동안 계속기업으로서 존속할 수 있는 충분한 자원을 보유한다는 합리적인 기대를 가지고 있습니다. 따라서 경영진은 계속기업을 전제로 재무제표를 작성하였습니다.

1) 당기에 새로 도입된 기준서 및 해석서와 그로 인한 회계정책의 변경내용은 다음과 같습니다.

- 기업회계기준서 제1116호 리스(개정)

국제회계기준위원회는 2021년 3월 동 기준서를 개정하여 리스이용자에게 코로나19 세계적 유행의 결과로 발생한 임차료 할인 등(rent concession)이 리스변경에 해당하는지 평가하지 않을 수 있는 실무적 간편법이 적용되는 리스로 감면의 범위를 1년 연장하였습니다. 이러한 실무적 간편법의 적용을 선택한 리스이용자는 임차료 할인 등으로 인한 리스로 변동을 그러한 변동이 리스변경이 아닐 경우에 이 기준서가 규정하는 방식과 일관되게 회계처리합니다. 한편 리스제공자에게는 동 개정사항에 따른 실무적 간편법이 제공되지 않습니다.

동 개정사항에 따른 실무적 간편법은 아래의 조건을 모두 충족하는 임차료 할인 등에만 적용합니다.

- ① 리스료의 변동으로 수정된 리스대가가 변경 전 리스대가와 실질적으로 동일하거나 그보다 작음
- ② 리스료 감면이 2022년 6월 30일 이전에 지급하여야 할 리스료에만 영향을 미침
- ③ 그 밖의 리스기간과 조건은 실질적으로 변경되지 않음

- 기업회계기준서 제1109호 '금융상품', 제1039호 '금융상품: 인식과 측정', 제1107호 '금융상품: 공시', 제1104호 '보험계약' 및 제1116호 '리스' 개정 - 이자율지표 개혁

이자율지표 개혁과 관련하여 상각후원가로 측정되는 금융상품의 이자율지표 대체시 장부금액이 아닌 유효이자율을 조정하고, 위험회피관계에서 이자율지표 대체가 발생한 경우에도 중단 없이 위험회피회계를 계속할 수 있도록 하는 등의 예외규정 및 이자율지표 개혁에 따른 리스변경의 경우 새로운 대체지표이자율을 반영한 할인율을 적용하는 예외규정을 포함하고 있습니다.

연결실체는 동 제·개정사항이 연결실체의 연결재무제표에 인식되는 금액에 유의적인 영향을 미치지 않을 것으로 예상하고 있습니다.

2) 재무제표 발행승인일 현재 제정·공표되었으나, 아직 시행일이 도래하지 아니하였으며 연결실체가 조기 적용하지 아니한 한국채택국제회계기준의 내역은 다음과 같습니다.

- 기업회계기준서 제1001호 '재무제표 표시' - 유동부채와 비유동부채의 분류(개정)

동 개정사항은 재무상태표에서 유동부채와 비유동부채의 표시에만 영향을 미치며, 자산, 부채 및 손익의 금액이나 인식시점 또는 해당 항목들에 대한 공시정보에 영향을 미치지 않습니다.

동 개정사항은 유동부채와 비유동부채의 분류는 보고기간말에 존재하는 기업의 권리에 근거한다는 점을 명확히 하고 기업이 부채의 결제를 연기할 수 있는 권리를 행사할지 여부에 대한 기대와는 무관하다는 점을 강조합니다. 그리고 보고기간말에 차입약정을 준수하고 있다면 해당 권리가 존재한다고 설명하고 결제는 현금, 지분상품, 그 밖의 자산 또는 용역을 거래 상대방에게 이전하는 것으로 그 정의를 명확히 합니다.

동 개정사항은 2023년 1월 1일 이후 최초로 시작하는 회계연도의 개시일 이후 소급적으로 적용되며 조기적용이 허용됩니다.

- 기업회계기준서 제1103호 ‘사업결합’ - 개념체계에 대한 참조(개정)

동 개정사항은 기업회계기준서 제1103호에서 종전의 개념체계(‘개념체계’(2007)) 대신 ‘개념체계’(2018)를 참조하도록 하는 내용을 포함하고 있습니다. 또한 동 개정사항은 기업회계기준서 제1037호의 적용범위에 포함되는 중당부채나 우발부채의 경우 취득자는 취득일에 과거사건의 결과로 현재의무가 존재하는지를 판단하기 위해 기업회계기준서 제1037호를 적용한다는 요구사항을 추가합니다. 기업회계기준해석서 제2121호의 적용범위에 해당하는 부담금의 경우 취득자는 부담금을 납부할 부채를 생기게 하는 의무발생사건이 취득일까지 일어났는지를 판단하기 위해 기업회계기준해석서 제2121호를 적용합니다.

동 개정사항은 취득자는 사업결합에서 우발자산을 인식하지 않는다는 명시적인 문구를 추가합니다.

동 개정사항은 취득일이 2022년 1월 1일 이후 최초로 시작되는 회계연도의 개시일 이후인 사업결합에 적용합니다. 동 개정사항과 함께 공표된 ‘한국채택국제회계기준에서 개념체계 참조에 대한 개정’에 따른 모든 개정사항을 동 개정사항 보다 먼저 적용하거나 동 개정사항과 동시에 적용하는 경우에만 동 개정사항의 조기적용이 허용됩니다.

- 기업회계기준서 제1016호 '유형자산' - 의도한 방식으로 사용하기 전에 생산된 재화의 매각금액과 관련 원가(개정)

동 개정사항은 유형자산을 경영진이 의도하는 방식으로 가동하는 데 필요한 장소와 상태에 이르게 하는 과정에서 생산된 재화의 매각금액을 유형자산의 원가에서 차감하는 것을 금지합니다. 따라서 그러한 매각금액과 관련 원가를 당기손익으로 인식하며, 해당 원가는 기업회계기준서 제1002호에 따라 측정합니다.

생산된 재화가 기업의 통상적인 활동의 산출물이 아니어서 당기손익에 포함한 매각금액과 원가를 포괄손익계산서에 별도로 표시하지 않는다면 그러한 매각금액과 원가의 크기, 그리고 매각금액과 원가가 포함되어 있는 포괄손익계산서의 계정을 공시하여야 합니다.

동 개정사항은 이 개정내용을 처음 적용하는 재무제표에 표시된 가장 이른 기간의 개시일 이후에 경영진이 의도한 방식으로 가동할 수 있는 장소와 상태에 이른 유형자산에 대해서만 소급 적용합니다. 동 개정사항의 최초 적용 누적효과는 표시되는 가장 이른 기간의 시작일에 이익잉여금(또는 적절하다면 자본의 다른 구성요소)의 기초잔액을 조정하여 인식합니다. 동 개정사항은 2022년 1월 1일 이후 최초로 시작되는 회계연도부터 적용되며 조기적용이 허용됩니다.

- 기업회계기준서 제1037호 '충당부채, 우발부채, 우발자산' - 손실부담계약-계약이행원가(개정)

동 개정사항은 계약이행원가는 계약에 직접관련되는 원가로 구성된다는 것을 명확히 합니다. 계약과 직접관련된 원가는 계약을 이행하기 위한 증분원가(예: 직접노무원가, 직접재료원가)와 계약을 이행하기 위한 직접 관련된 그 밖의 원가배분액(예: 계약의 이행에 사용된 유형자산의 감가상각비)으로 구성됩니다.

동 개정사항은 이 개정사항을 최초로 적용하는 회계연도의 개시일에 모든 의무의 이행이 완료되지 않는 계약에 적용합니다. 비교재무제표는 재작성 하지 않고, 그 대신 개정내용을 최초로 적용함에 따른 누적효과를 최초적용일의 기초이익잉여금 또는 적절한 경우 다른 자본요소로 인식합니다.

동 개정사항은 2022년 1월 1일 이후 최초로 시작되는 회계연도부터 적용되며 조기적용이 허용됩니다.

- 한국채택국제회계기준 2018-2020 연차개선

동 연차개선은 기업회계기준서 제1101호 ‘한국채택국제회계기준의 최초채택’, 기업회계기준서 제1109호 ‘금융상품’, 기업회계기준서 제1116호 ‘리스’, 기업회계기준서 제1041호 ‘농림어업’에 대한 일부 개정사항을 포함하고 있습니다.

① 기업회계기준서 제1101호 ‘한국채택국제회계기준의 최초채택’

동 개정사항은 지배기업보다 늦게 최초채택기업이 되는 종속기업의 누적환산차이의 회계처리와 관련하여 추가적인 면제를 제공합니다. 기업회계기준서 제1101호 문단 D16(1)의 면제규정을 적용하는 종속기업은 지배기업의 한국채택국제회계기준 전환일에 기초하여 지배기업의 연결재무제표에 포함될 장부금액으로 모든 해외사업장의 누적환산차이를 측정하는 것을 선택할 수 있습니다. 다만 지배기업이 종속기업을 취득하는 사업결합의 효과와 연결절차에 따른 조정사항은 제외합니다. 관계기업이나 공동기업이 기업회계기준 제1101호 문단 D16(1)의 면제규정을 적용하는 경우에도 비슷한 선택을 할 수 있습니다.

동 개정사항은 2022년 1월 1일 이후 최초로 시작되는 회계연도부터 적용되며 조기적용이 허용됩니다.

② 기업회계기준서 제1109호 ‘금융상품’

동 개정사항은 금융부채의 제거 여부를 평가하기 위해 ‘10%’ 테스트를 적용할 때, 기업(차입자)과 대여자 간에 수취하거나 지급하는 수수료만을 포함하며, 여기에는 기업이나 대여자가 다른 당사자를 대신하여 지급하거나 수취하는 수수료를 포함한다는 점을 명확히 하고 있습니다. 동 개정사항은 최초 적용일 이후 발생한 변경 및 교환에 대하여 전진적으로 적용됩니다. 동 개정사항은 2022년 1월 1일 이후 최초로 시작되는 회계연도부터 시행되며 조기적용이 허용됩니다.

③ 기업회계기준서 제1116호 ‘리스’

동 개정사항은 기업회계기준서 제1116호 사례13에서 리스개량 변제액에 대한 내용을 삭제 하였습니다. 동 개정사항은 적용사례에만 관련되므로, 시행일은 별도로 규정되지 않았습니다

④ 기업회계기준서 제1041호 ‘농림어업’

동 개정사항은 생물자산의 공정가치를 측정할 때 세금 관련 현금흐름을 제외하는 요구사항을 삭제하였습니다. 이는 기업회계기준서 제1041호의 공정가치측정이 내부적으로 일관된 현금흐름과 할인율을 사용하도록 하는 기업회계기준서 제1113호의 요구사항과 일관되도록 하며, 기업은 가장 적절한 공정가치 측정을 위해 세전 또는 세후 현금흐름 및 할인율을 사용할지 선택할 수 있습니다.

동 개정사항은 2022년 1월 1일 이후 최초로 시작되는 회계연도부터 시행되며 조기적용이 허용됩니다.

- 기업회계기준서 제1001호 ‘재무제표 표시’ 및 국제회계기준 실무서2 ‘중요성에 대한 판단’(개정) - 회계정책 공시

동 개정사항은 회계정책의 공시에 대한 기업회계기준서 제1001호의 요구사항을 변경하며, ‘유의적인 회계정책’이라는 모든 용어를 ‘중요한 회계정책 정보’로 대체합니다.

기업회계기준서 제1001호 관련 문단도 중요하지 않는 거래, 그 밖의 사건 또는 상황과 관련되는 회계정책 정보는 중요하지 않으며 공시될 필요가 없다는 점을 명확히 하기 위해 개정합니다. 회계정책 정보는 금액이 중요하지 않을지라도 관련되는 거래, 그 밖의 사건 또는 상황의 성격 때문에 중요할 수 있습니다. 그러나 중요한 거래, 그 밖의 사건 또는 상황과 관련되는 모든 회계정책 정보가 그 자체로 중요한 것은 아닙니다.

또한 국제회계기준 실무서2에서 기술한 ‘중요성 과정의 4단계’의 적용을 설명하고 적용하기 위한 지침과 사례가 개발되었습니다.

동 개정사항은 2023년 1월 1일 이후 최초로 시작되는 회계연도부터 전진적으로 적용되며, 조기적용이 허용됩니다. 국제회계기준 실무서2에 대한 개정사항은 시행일이나경과규정을 포함하지 않습니다.

- 기업회계기준서 제1008호 ‘회계정책, 회계추정치의 변경과 오류’(개정) - 회계추정치의 정의

동 개정사항은 회계추정의 변경에 대한 정의를 회계추정치의 정의로 대체합니다. 새로운 정의에 따르면 회계추정치는 “측정불확실성의 영향을 받는 재무제표상 화폐금액”입니다.

동 개정사항은 2023년 1월 1일 이후 최초로 시작되는 회계연도부터 적용하되 조기적용이 허용됩니다 이 개정내용을 처음 적용하는 회계연도 시작일 이후에 발생하는 회계추정치 변경과 회계정책 변경에 적용합니다.

- 기업회계기준서 제1012호 ‘법인세’ - 단일 거래에서 생기는 자산과 부채에 관련되는 이연법인세

동 개정사항은 최초인식 예외규정의 적용범위를 축소합니다. 동 개정사항에 따르면 동일한 금액으로 가산할 일시적차이와 차감할 일시적차이를 생기게 하는 거래에는 최초인식 예외규정을 적용하지 않습니다.

적용가능한 세법에 따라 사업결합이 아니고 회계이익과 과세소득에 영향을 미치지 않는 거래에서 자산이나 부채를 최초로 인식할 때 같은 금액의 가산할 일시적차이와 차감할 일시적 차이가 생길 수 있습니다. 예를 들어 이러한 상황은 리스개시일에 기업회계기준서 제1116호를 적용하여 리스부채와 이에 대응하는 사용권자산을 인식할 때 발생할 수 있습니다.

기업회계기준서 제1012호의 개정에 따라 관련된 이연법인세자산과 이연법인세부채를 인식해야 하며, 이연법인세자산의 인식은 기업회계기준서 제1012호의 회수가가능성 요건을 따르게 됩니다.

동 개정사항은 2023년 1월 1일 이후 최초로 시작되는 회계연도부터 적용되며 조기적용이 허용됩니다.

연결실체는 상기에 열거된 제·개정사항이 재무제표에 미치는 영향이 중요하지 않을것으로 판단하고 있습니다.

3. 유의적인 회계정책

연결실체가 한국채택국제회계기준에 따른 연결재무제표 작성에 적용한 유의적인 회계정책은 아래 기술되어 있으며, 당기 및 비교표시된 전기의 연결재무제표는 동일한 회계정책을 적용하여 작성되었습니다.

(1) 영업부문

연결실체는 부문에 배분될 자원에 대한 의사결정을 하고 부문의 성과를 평가하기 위하여 최고 영업의사결정자가 주기적으로 검토하는 내부보고 자료에 기초하여 부문을구분하고 있습

니다. 연결실체는 영업부문을 단일 부문으로 파악하고 보고하고 있습니다.

(2) 연결

① 사업결합

사업결합은 동일지배 하에 있는 기업실체나 사업에 대한 결합을 제외하고 취득법을 적용하여 회계처리하고 있습니다.

이전대가는 일반적으로 식별가능한 취득 순자산에 공정가치로 측정하는 것과 동일하게 공정가치로 측정하고 있습니다. 사업결합 결과 영업권이 발생되면 매년 손상검사를 수행하고 있으며, 영업권차익이 발생되면 즉시 당기손익으로 인식하고 있습니다. 취득관련원가는 기업회계기준서 제1032호와 기업회계기준서 제1109호에 따라 인식하는 채무증권과 지분증권의 발행원가를 제외하고, 원가가 발생하고 용역을 제공받은 기간에 비용으로 회계처리하고 있습니다.

이전대가는 기존관계의 정산과 관련된 금액을 포함하고 있지 않으며, 기존관계의 정산금액은 일반적으로 당기손익으로 인식하고 있습니다.

조건부대가는 취득일에 공정가치로 측정되고 있습니다. 자본으로 분류되는 조건부대가는 재측정하지 않으며, 그 후속 정산은 자본 내에서 회계처리하고 있습니다. 조건부대가가 자본으로 분류되지 않는 경우, 후속적으로 조건부대가의 공정가치 변동을 인식하여 당기손익으로 처리하고 있습니다.

피취득자의 종업원이 보유하고 있는 보상과 교환된 취득자의 주식기준보상의 경우, 취득자의 대체보상에 대한 시장기준 측정치의 전부 또는 일부는 사업결합의 이전대가 측정에 포함되고 있습니다. 피취득자에 대한 이전대가의 일부인 대체보상 부분과 사업결합 후 근무용역에 대한 보수 부분은 피취득자의 보상에 대한 시장기준 측정치와 사업결합 전 근무용역에 대한 대체 보상액을 비교하여 결정되고 있습니다.

② 비지배지분

비지배지분은 취득일에 피취득자의 식별가능한 순자산에 대해 인식한 금액 중 현재의 지분상품의 비례적 몫으로 측정하고 있습니다. 지배력을 상실하지 않는 종속기업에 대한 지배기업의 소유지분 변동은 자본거래로 회계처리하고 있습니다.

③ 종속기업

종속기업은 연결실체에 의해 지배되는 기업입니다. 연결실체는 피투자기업에 대한 관여로 변동이익에 노출되거나 변동이익에 대한 권리가 있고 피투자기업에 대하여 자신의 힘으로 그러한 이익에 영향을 미치는 능력이 있을 때 피투자기업을 지배합니다. 종속기업의 재무제표는 지배기업이 종속기업에 대한 지배력을 획득하는 날부터 지배력을 상실할 때까지 연결 재무제표에 포함됩니다.

④ 지배력의 상실

지배기업이 종속기업에 대한 지배력을 상실한다면, 연결재무상태표에서 종전의 종속기업에 대한 자산과 부채를 제거하고 종전의 지배지분에 귀속되는 지배력 상실 관련 손익을 인식합니다. 종속기업에 대한 잔존 투자는 지배력을 상실한 때의 공정가치로 인식합니다.

⑤ 지분법피투자기업에 대한 지분

연결실체의 지분법피투자기업에 대한 지분은 관계기업과 공동기업의 지분으로 구성되어 있습니다.

관계기업은 연결실체가 재무정책 및 영업정책에 대한 유의적인 영향력을 보유하고 있으나, 지배하거나 공동지배하지 않는 기업입니다. 공동기업은 연결실체가 약정의 자산에 대한 권리와 부채에 대한 의무를 보유하고 있는 것이 아니라 약정의 순자산에 대한 권리를 보유하고 있는 기업입니다.

관계기업과 공동기업에 대한 투자지분은 최초에 거래원가를 포함하여 원가로 인식하고, 취득 후에는 지분법을 사용하여 회계처리하고 있습니다. 즉, 취득일 이후에 발생한 피투자자의 당기순이익 및 기타포괄손익 중 연결실체의 지분에 해당하는 금액을 장부금액에 가감하고, 피투자자에게 받은 분배액은 투자지분의 장부금액에서 차감하고 있습니다.

⑥ 내부거래제거

연결실체 내의 거래, 이와 관련된 잔액, 수익과 비용, 미실현손익은 연결재무제표 작성시 모두 제거하고 있습니다. 한편, 연결실체는 지분법피투자기업과의 거래에서 발생한 미실현이익 중 연결실체의 몫은 제거하고 있으며, 미실현손실은 자산손상의 증거가 없다면 미실현이익과 동일한 방식으로 제거하고 있습니다.

⑦ 동일지배하 사업결합

동일지배하에 있는 기업실체나 사업에 대한 결합은 취득한 자산과 인수한 부채를 최상위 지배기업의 연결재무제표 상 장부금액으로 인식하고 있습니다. 연결실체는 이전대가와 취득한 순자산 장부금액의 차액을 자본잉여금에서 가감하고 있습니다.

(3) 현금및현금성자산

연결실체는 취득일로부터 만기일이 3개월 이내인 투자자산을 현금및현금성자산으로 분류하고 있습니다. 지분상품은 현금성자산에서 제외되나, 상환일이 정해져 있고 취득일로부터 상환일까지의 기간이 단기인 우선주와 같이 실질적인 현금성자산인 경우에는 현금성자산에 포함됩니다.

(4) 재고자산

재고자산의 단위원가는 이동평균법으로 결정하고 있으며, 취득원가는 매입원가, 전환원가 및 재고자산을 이용가능한 상태로 준비하는데 필요한 기타 원가를 포함하고 있습니다.

재고자산은 취득원가와 순실현가능가치 중 낮은 금액으로 측정하고 있습니다. 재고자산을 순실현가능가치로 감액한 평가손실과 모든 감모손실은 감액이나 감모가 발생한 기간에 비용으로 인식하고 있으며, 재고자산의 순실현가능가치의 상승으로 인한 재고자산평가손실의 환입은 환입이 발생한 기간의 비용으로 인식된 재고자산의 매출원가에서 차감하고 있습니다.

(5) 비파생금융자산

① 인식 및 최초 측정

매출채권과 발행 채무증권은 발행되는 시점에 최초로 인식됩니다. 다른 금융상품과 금융부채는 연결실체가 금융상품의 계약당사자가 되는 때에만 인식됩니다.

유의적인 금융요소를 포함하지 않는 매출채권을 제외하고는, 최초 인식시점에 금융자산이나 금융부채를 공정가치로 측정하며, 당기손익-공정가치 측정 금융자산 또는 당기손익-공정가치 측정 금융부채가 아닌 경우에 해당 금융자산의 취득이나 해당 금융부채의 발행과 직접 관련되는 거래원가는 공정가치에 가감합니다. 유의적인 금융요소를 포함하지 않는 매출채권은 최초에 거래가격으로 측정합니다.

② 분류 및 후속 측정

최초 인식시점에 금융자산은 상각후원가, 기타포괄손익-공정가치 채무상품, 기타포괄손익-공정가치 지분상품 또는 당기손익-공정가치로 측정되도록 분류합니다.

금융자산은 연결실체가 금융자산을 관리하는 사업모형을 변경하지 않는 한 최초 인식 후에 재분류되지 않으며, 이 경우 영향 받는 모든 금융자산은 사업모형의 변경 이후 첫 번째 보고 기간의 첫 번째 날에 재분류됩니다.

금융자산이 다음 두 가지 조건을 모두 만족하고, 당기손익-공정가치 측정항목으로 지정되지 않은 경우에 상각후원가로 측정합니다.

- 계약상 현금흐름을 수취하기 위해 보유하는 것이 목적인 사업모형 하에서 보유합니다.
- 금융자산의 계약 조건에 따라 특정일에 원금과 원금잔액에 대한 이자 지급만으로 구성되어 있는 현금흐름이 발생합니다.

채무상품이 다음 두 가지 조건을 충족하고 당기손익-공정가치 측정항목으로 지정되지 않은 경우에 기타포괄손익-공정가치로 측정합니다.

- 계약상 현금흐름의 수취와 금융자산의 매도 둘 다를 통해 목적을 이루는 사업모형 하에서 금융자산을 보유합니다.
- 금융자산의 계약 조건에 따라 특정일에 원금과 원금잔액에 대한 이자 지급만으로 구성되어 있는 현금흐름이 발생합니다.

단기매매를 위해 보유하는 것이 아닌 지분상품의 최초 인식 시에 연결실체는 투자자산의 공정가치의 후속적인 변동을 기타포괄손익으로 표시하도록 선택할 수 있습니다. 다만 한번 선택하면 이를 취소할 수 없습니다. 이러한 선택은 투자 자산별로 이루어집니다.

상기에서 설명된 상각후원가나 기타포괄손익-공정가치로 측정되지 않는 모든 금융자산은 당기손익-공정가치로 측정됩니다. 이러한 금융자산은 모든 파생금융자산을 포함합니다. 최초 인식시점에 연결실체는 상각후원가나 기타포괄손익-공정가치로 측정되는 금융자산을 당기손익-공정가치 측정항목으로 지정한다면 회계불일치를 제거하거나 유의적으로 줄이는 경우에는 해당 금융자산을 당기손익-공정가치 측정 항목으로 지정할 수 있습니다. 다만 한번 지정하면 이를 취소할 수 없습니다.

1) 사업모형

연결실체는 사업이 관리되는 방식과 경영진에게 정보가 제공되는 방식을 가장 잘 반영하기 때문에 금융자산의 포트폴리오 수준에서 보유되는 사업모형의 목적을 평가합니다. 그러한 정보는 다음을 고려합니다.

- 포트폴리오에 대해 명시된 회계정책과 목적 및 실제 이러한 정책의 운영. 여기에는 계약상 이자수익의 획득 특정 이자수익률 수준의 유지 금융자산을 조달하는 부채의듀레이션과 해당 금융자산의 듀레이션의 일치 및 자산의 매도를 통한 기대현금흐름의 유출 또는 실현하는 것에 중점을 둔 경영진의 전략을 포함
- 사업모형에서 보유하는 금융자산의 성과를 평가하고 그 평가내용을 주요 경영진에게보고하는 방식
- 사업모형(그리고 사업모형에서 보유하는 금융자산)의 성과에 영향을 미치는 위험과 그 위험을 관리하는 방식
- 경영진에 대한 보상방식(예: 관리하는 자산의 공정가치에 기초하여 보상하는지 아니면 수취하는 계약상 현금흐름에 기초하여 보상하는지)
- 과거기간 금융자산의 매도의 빈도 금액 시기 이유 미래의 매도활동에 대한 예상

이러한 목적을 위해 제거요건을 충족하지 않는 거래에서 제3자에게 금융자산을 이전하는 거래는 매도로 간주되지 않습니다.

단기매매의 정의를 충족하거나 포트폴리오의 성과가 공정가치 기준으로 평가되는 금융자산 포트폴리오는 당기손익-공정가치로 측정됩니다.

2) 계약상 현금흐름이 원금과 이자로만 이루어져 있는지에 대한 평가

원금은 금융자산의 최초 인식시점의 공정가치로 정의됩니다. 이자는 화폐의 시간가치에 대한 대가, 특정기간에 원금 잔액과 관련된 신용위험에 대한 대가, 그 밖에 기본적인 대여위험과 원가에 대한 대가(예: 유동성위험과 운영 원가)뿐만 아니라 이윤으로 구성됩니다.

계약상 현금흐름이 원금과 이자에 대한 지급만으로 이루어져 있는지를 평가할 때, 연결실체는 해당 상품의 계약조건을 고려합니다. 금융자산이 계약상 현금흐름의 시기나 금액을 변경시키는 계약조건을 포함하고 있다면, 그 계약조건 때문에 해당 금융상품의 존속기간에 걸쳐 생길 수 있는 계약상 현금흐름이 원리금 지급만으로 구성되는지를 판단해야 합니다.

이를 평가할 때 연결실체는 다음을 고려합니다.

- 현금흐름의 금액이나 시기를 변경시키는 조건부 상황
- 변동 이자율 특성을 포함하여 계약상 액면 이자율을 조정하는 조항
- 중도상환특성과 만기연장특성
- 특정 자산으로부터 발생하는 현금흐름에 대한 연결실체의 청구권을 제한하는 계약조건

중도상환금액이 실질적으로 미상환된 원금과 잔여원금에 대한 이자를 나타내고, 계약의 조기청산에 대한 합리적인 추가 보상을 포함하고 있다면, 조기상환특성은 특정일에 원금과 이자를 지급하는 조건과 일치합니다.

또한, 계약상 액면금액을 유의적으로 할인하거나 할증하여 취득한 금융자산에 대해서, 중도상환금액이 실질적으로 계약상 액면금액과 계약상 이자 발생액(그러나 미지급된)을 나타내며(이 경우 계약의 조기 청산에 대한 합리적인 추가 보상이 포함될 수 있는), 중도상환특성이 금융자산의 최초 인식시점에 해당 특성의 공정가치가 경미한 경우에는 이러한 조건을 충족한다고 판단합니다.

③ 후속측정과 손익

1) 당기손익-공정가치로 측정하는 금융자산

이러한 자산은 후속적으로 공정가치로 평가합니다. 이자 혹은 배당금 수익을 포함한 순손익은 당기손익으로 인식합니다.

2) 상각후원가로 측정하는 금융자산

이러한 자산은 후속적으로 유효이자율법을 사용하여 상각후원가로 측정합니다. 상각후원가는 손상차손에 의해 감소됩니다. 이자수익, 외화환산손익 및 손상차손은 당기손익으로 인식합니다. 제거에서 발생하는 손익은 당기손익으로 인식합니다.

3) 기타포괄손익-공정가치로 측정하는 채무상품

이러한 자산은 후속적으로 공정가치로 측정합니다. 이자수익은 유효이자율법을 사용하여 계산되고, 외화환산손익과 손상차손은 당기손익으로 인식합니다. 기타 순손익은 기타포괄손익으로 인식합니다. 제거 시의 손익은 기타포괄손익누계액에서 당기손익으로 재분류 합니다.

4) 기타포괄손익-공정가치로 측정하는 지분상품

이러한 자산은 후속적으로 공정가치로 측정합니다. 배당금은 명확하게 투자원가의 회수를 나타내지 않는다면 당기손익으로 인식합니다. 다른 순손익은 기타포괄손익으로 인식하고 당기손익으로 절대 재분류하지 않습니다.

④ 금융자산의 제거

연결실체는 금융자산의 현금흐름에 대한 계약상 권리가 소멸한 경우, 금융자산의 현금흐름을 수취할 계약상 권리를 양도하고 이전된 금융자산의 소유에 따른 위험과 보상의 대부분을 실질적으로 이전한 경우, 또는 연결실체가 소유에 따른 위험과 보상의 대부분을 보유 또는 이전하지 아니하고 금융자산을 통제하고 있지 않은 경우에 금융자산을 제거합니다.

연결실체가 연결채무상태표에 인식된 자산을 이전하는 거래를 하였지만, 이전되는 자산의 소유에 따른 대부분의 위험과 보상을 보유하고 있는 경우에는 이전된 자산을 제거하지 않습니다.

⑤ 금융자산의 상계

연결실체는 인식한 자산과 부채에 대해 법적으로 집행가능한 상계권리를 현재 갖고 있고, 차액으로 결제하거나, 자산을 실현하는 동시에 부채를 결제할 의도가 있는 경우에만 금융자산과 금융부채를 상계하고 연결채무상태표에 순액으로 표시합니다.

⑥ 금융자산의 손상

1) 연결실체는 다음 자산의 기대신용손실에 대해 손실충당금을 인식합니다.

- 상각후원가로 측정하는 금융자산
- 기타포괄손익-공정가치로 측정하는 채무상품
- 리스채권

매출채권과 상각후원가로 측정하는 기타채권에 대한 손실충당금은 항상 전체기간 기대신용손실에 해당하는 금액으로 측정됩니다.

금융자산의 신용위험이 최초 인식 이후 유의적으로 증가했는지를 판단할 때와 기대신용손실을 추정할 때, 연결실체는 과도한 원가나 노력 없이 이용할 수 있고 합리적이고 뒷받침될 수 있는 정보를 고려합니다. 여기에는 미래지향적인 정보를 포함하여 연결실체의 과거 경험과 알려진 신용평가에 근거한 질적, 양적인 정보 및 분석이 포함됩니다.

전체기간 기대신용손실은 금융상품의 기대존속기간에 발생할 수 있는 모든 채무불이행 사건에 따른 기대신용손실입니다.

기대신용손실을 측정할 때 고려하는 가장 긴 기간은 연결실체가 신용위험에 노출되는 최장 계약기간입니다.

2) 기대신용손실의 측정

기대신용손실은 신용손실의 확률가중추정치입니다. 신용손실은 모든 현금부족액(즉, 계약에 따라 지급받기로 한 모든 계약상 현금흐름과 수취할 것으로 예상하는 모든 계약상 현금흐름의 차이)의 현재가치로 측정됩니다. 기대신용손실은 해당 금융자산의 유효이자율로 할인됩니다.

3) 신용이 손상된 금융자산

매 보고기간말에, 연결실체는 상각후원가로 측정되는 금융자산의 신용이 손상되었는지 평가합니다. 금융자산의 추정미래현금흐름에 악영향을 미치는 하나 이상의 사건이 발생한 경우에 해당 금융자산은 신용이 손상된 것입니다.

금융자산의 신용이 손상된 증거는 다음과 같은 관측 가능한 정보를 포함합니다.

- 발행자나 차입자의 유의적인 재무적 어려움

4) 연결채무상태표 상 신용손실충당금의 표시

상각후원가로 측정하는 금융자산, 기타포괄손익-공정가치로 측정하는 채무상품, 리스채권에 대한 손실충당금은 해당 자산의 장부금액에서 차감합니다.

5) 제각

금융자산의 계약상 현금흐름 전체 또는 일부의 회수에 대한 합리적인 기대가 없는 경우 해당 자산을 제거합니다. 연결실체는 기업고객에 대해 회수에 대한 합리적인 기대가 있는지를 평가하여 제각의 시기와 금액을 개별적으로 평가합니다. 연결실체는 제각한 금액이 유의적으로 회수될 것이라는 기대를 갖고 있지 않습니다. 그러나 제각된 금융자산은 연결실체의 만기가 된 금액의 회수 절차에 따라 회수활동의 대상이 될 수 있습니다.

(6) 유형자산

유형자산은 최초에 원가로 측정하여 인식하고 있습니다. 유형자산의 원가에는 경영진이 의도하는 방식으로 자산을 가동하는 데 필요한 장소와 상태에 이르게 하는 데 직접 관련되는 원가 및 자산을 해체, 제거하거나 부지를 복구하는 데 소요될 것으로 추정되는 원가가 포함됩니다.

유형자산은 최초 인식후에는 원가에서 감가상각누계액과 손상차손누계액을 차감한 금액을 장부금액으로 하고 있습니다.

유형자산의 일부를 대체할 때 발생하는 원가는 해당 자산으로부터 발생하는 미래 경제적 효익이 연결실체에 유입될 가능성이 높으며 그 원가를 신뢰성 있게 측정할 수 있는 경우에 자산의 장부금액에 포함하거나 적절한 경우 별도의 자산으로 인식하고 있습니다. 이때 대체된 부분의 장부금액은 제거하고 있습니다. 그 외의 일상적인 수선·유지와 관련하여 발생하는 원가는 발생시점에 당기손익으로 인식하고 있습니다.

유형자산 중 토지는 감가상각을 하지 않으며, 그 외 유형자산은 자산의 취득원가에서 잔존가치를 차감한 금액에 대하여 아래에 제시된 경제적 내용연수에 걸쳐 해당 자산에 내재되어 있는 미래 경제적 효익의 예상 소비 형태를 가장 잘 반영한 정액법으로 상각하고 있습니다.

유형자산을 구성하는 일부의 원가가 당해 유형자산의 전체 원가와 비교하여 유의적이라면, 해당 유형자산을 감가상각할 때, 그 부분은 별도로 구분하여 감가상각하고 있습니다.

유형자산의 제거로 인하여 발생하는 손익은 순매각금액과 장부금액의 차이로 결정되고 그 차액은 기타영업외수익 및 기타영업외비용으로 인식합니다.

당기 및 전기 유형자산의 추정 내용연수는 다음과 같습니다.

구분	내용연수
건물 및 구축물	20년, 40년
기계장치	5년
비품	4년
기타의 유형자산	2~5년

연결실체는 매 보고기간 말에 자산의 잔존가치와 내용연수 및 감가상각방법을 재검토하고 재검토 결과 이를 변경하는 것이 적절하다고 판단되는 경우 회계추정의 변경으로 처리하고 있습니다.

(7) 무형자산

무형자산은 최초 인식할 때 원가로 측정하며, 최초 인식 후에 원가에서 상각누계액과 손상차손누계액을 차감한 금액을 장부금액으로 인식하고 있습니다.

무형자산은 사용 가능한 시점부터 잔존가치를 영("0")으로 하여 아래의 내용연수 동안 정액법으로 상각하고 있습니다. 다만, 일부 무형자산에 대해서는 이를 이용할 수 있을 것으로 기대되는 기간에 대하여 예측가능한 제한이 없으므로 당해 무형자산의 내용연수가 비한정인 것으로 평가하고 상각하지 아니하고 있습니다.

당기와 전기 무형자산의 추정 내용연수는 다음과 같습니다.

구분	내용연수
영업권	비한정
산업재산권	10년
소프트웨어	5년
회원권	비한정
기타의 무형자산	5년

내용연수가 유한한 무형자산의 상각기간과 상각방법은 매 보고기간말에 재검토하고 내용연수가 비한정인 무형자산에 대해서는 그 자산의 내용연수가 비한정이라는 평가가 계속하여 정당한 지를 매 보고기간말에 재검토하며, 이를 변경하는 것이 적절하다고 판단되는 경우 회계추정의 변경으로 처리하고 있습니다.

후속지출은 관련되는 특정자산에 속하는 미래의 경제적 효익이 증가하는 경우에만 자본화하며, 내부적으로 창출한 영업권 및 상표명 등을 포함한 다른 지출들은 발생 즉시 비용화하고 있습니다.

(8) 영업권

영업권은 사업결합시점에 취득하는 순식별가능자산에 대한 공정가치를 초과하여 지급한 대가에 해당하며 무형자산으로 계상하고 있습니다. 영업권은 상각하지 않으나 매년 손상검사를 하고 원가에서 손상차손누계액을 차감한 가액으로 표시하고 있습니다.

(9) 정부보조금

정부보조금은 연결실체가 정부보조금에 부수되는 조건을 준수하고 그 보조금을 수령하는 것에 대해 합리적인 확신이 있을 경우에만 인식하고 있습니다.

① 자산관련 정부보조금

연결실체는 비유동자산을 취득 또는 건설하는 데 사용해야 한다는 기본조건이 부과된 정부보조금을 수령하고 있으며, 해당 자산의 장부금액을 계산할 때, 정부보조금을 차감하고 감가상각자산의 내용연수에 걸쳐 당기손익으로 인식하고 있습니다.

② 수익관련 정부보조금

연결실체는 정부보조금을 정부보조금으로 보전하려 하는 관련원가를 비용으로 인식하는 기간에 걸쳐 관련비용에서 차감하는 방법으로 당기손익으로 인식하고 있습니다.

(10) 비금융자산의 손상

종업원급여에서 발생한 자산, 재고자산, 이연법인세자산으로 분류되는 비유동자산을 제외한 모든 비금융자산에 대해서는 매 보고기간말마다 자산손상을 시사하는 징후가 있는지를 검토하며, 만약 그러한 징후가 있다면 당해 자산의 회수가능액을 추정하고 있습니다. 단, 내용연수가 비한정인 무형자산, 아직 사용할 수 없는 무형자산에 대해서는 자산손상을 시사하는 징후와 관계없이 매년 회수가능액과 장부금액을 비교하여 손상검사를 하고 있습니다.

회수가능액은 개별 자산별로, 또는 개별 자산의 회수가능액을 추정할 수 없다면 그 자산이 속하는 현금창출단위별로 회수가능액을 추정하고 있습니다. 회수가능액은 사용가치와 순공정가치 중 큰 금액으로 결정하고 있습니다. 사용가치는 자산이나 현금창출단위에서 창출될 것으로 기대되는 미래현금흐름을 화폐의 시간가치 및 미래현금흐름을 추정할 때 조정되지 아니한 자산의 특유위험에 대한 현행 시장의 평가를 반영한 적절한 할인율로 할인하여 추정합니다.

자산이나 현금창출단위의 회수가능액이 장부금액에 미달하는 경우 자산의 장부금액을 감소시키며 즉시 당기손익으로 인식하고 있습니다.

매 보고기간말에 영업권을 제외한 자산에 대해 과거기간에 인식한 손상차손이 더 이상 존재하지 않거나 감소된 것을 시사하는 징후가 있는지를 검토하고 직전 손상차손의 인식시점 이후 회수가능액을 결정하는 데 사용된 추정치에 변화가 있는 경우에만 환입합니다. 손상차손 환입으로 증가된 장부금액은 과거에 손상차손을 인식하기 전 장부금액의 감가상각 또는 상각 후 잔액을 초과할 수 없습니다.

사업결합으로 취득한 영업권은 사업결합으로 인한 시너지효과의 혜택을 받게 될 것으로 기대되는 각 현금창출단위에 배분합니다. 현금창출단위에 대한 손상차손은 현금창출단위에 배분된 영업권의 장부금액을 우선 감소시키고, 그 다음 현금창출단위에 속하는 다른 자산 각각의 장부금액에 비례하여 자산의 장부금액을 감소시키고 있습니다. 영업권에 대해 인식한 손상차손은 후속기간에 환입할 수 없습니다. 매 보고기간말에 영업권을 제외한 자산에 대해 과거 기간에 인식한 손상차손이 더 이상 존재하지 않거나 감소된 것을 시사하는 징후가 있는지를 검토하고 직전 손상차손의 인식시점 이후 회수가능액을 결정하는 데 사용된 추정치에 변화가 있는 경우에만 환입합니다. 손상차손환입으로 증가된 장부금액은 과거에 손상차손을 인식하기 전 장부금액의 감가상각 또는 상각 후 잔액을 초과할 수 없습니다.

(11) 리스

1) 연결실체가 리스이용자인 경우

연결실체는 계약 약정일에 계약이 리스인지 또는 계약에 리스가 포함되어 있는지를 평가합니다. 연결실체는 리스이용자인 경우에 단기리스(리스기간이 12개월 이하)와 소액기초자산 리스를 제외한 모든 리스 약정과 관련하여 사용권자산과 그에 대응되는 리스부채를 인식합니다. 연결실체는 다른 체계적인 기준이 리스이용자의 효익의 형태를 더 잘나타내는 경우가 아니라면 단기리스와 소액 기초자산 리스에 관련되는 리스료를 리스기간에 걸쳐 정액 기준으로 비용으로 인식합니다.

리스부채는 리스개시일에 그날 현재 지급되지 않은 리스료를 리스의 내재이자율로 할인한 현재가치로 최초 측정합니다. 만약 리스의 내재이자율을 쉽게 산정할 수 없는 경우에는 리스이용자의 증분차입이자율을 사용합니다.

충분차입이자율은 리스기간, 통화 그리고 리스의 시작시점에 따라 달라지며, 다음을 포함하는 투입변수 등에 기초하여 결정됩니다.

- 국고채 금리에 기초한 무위험이자율
- 기업 특유의 위험조정
- 채권수익률에 기초한 신용위험조정
- 리스를 체결하는 기업의 위험속성이 연결실체의 위험속성과 다르고 해당 리스가 당사의 보증에 따른 효익을 받지 못하는 경우에 해당 기업 특유의 조정

리스부채의 측정에 포함되는 리스료는 다음 금액으로 구성됩니다.

- 고정리스료 (실질적인 고정리스료를 포함하고 받을 리스 인센티브는 차감)
- 지수나 요율(이율)에 따라 달라지는 변동리스료. 처음에는 리스개시일의 지수나 요율(이율)을 사용하여 측정함
- 잔존가치보증에 따라 리스이용자가 지급할 것으로 예상되는 금액
- 리스이용자가 매수선택권을 행사할 것이 상당히 확실한 경우에 그 매수선택권의 행사가격
- 리스기간이 리스이용자의 종료선택권 행사를 반영하는 경우에 그 리스를 종료하기 위하여 부담하는 금액

연결실체는 리스부채를 재무상태표에서 다른 부채와 구분하여 표시합니다.

리스부채는 후속적으로 리스부채에 대한 이자를 반영하여 장부금액을 증액(유효이자율법을 사용)하고, 지급한 리스료를 반영하여 장부금액을 감액하여 측정합니다.

연결실체는 다음의 경우에 리스부채를 재측정하고 관련된 사용권자산에 대해 상응하는 조정을 합니다.

- 리스기간이 변경되거나 매수선택권 행사에 대한 평가의 변경을 발생시키는 상황의변경이나 유의적인 사건이 발생하는 경우. 이러한 경우 리스부채는 수정된 리스료를 수정된 할인율로 할인하여 다시 측정합니다.
- 지수나 요율(이율)의 변경이나 잔존가치보증에 따라 지급할 것으로 예상되는 금액이변동되어 리스료가 변경되는 경우. 이러한 경우 리스부채는 수정된 리스료를 변경되지 않은 할인율로 할인하여 다시 측정합니다. 다만 변동이자율의 변동으로 리스료에 변동이 생긴 경우에는 그 이자율 변동을 반영하는 수정 할인율을 사용합니다.
- 리스계약이 변경되고 별도 리스로 회계처리하지 않는 경우. 이러한 경우 리스부채는변경된 리스의 리스기간에 기초하여 수정된 리스료를 리스변경 유효일 현재의 수정된 할인율로 할인하여 다시 측정합니다.

사용권자산은 리스부채의 최초 측정금액과 리스개시일이나 그 전에 지급한 리스료(받은 리스 인센티브는 차감) 및 리스이용자가 부담하는 리스개설직접원가를 차감한 금액으로 구성됩니다. 사용권자산은 원가에서 감가상각누계액과 손상차손누계액을 차감하여 후속 측정합니다.

연결실체가 리스 조건에서 요구하는 대로 기초자산을 해체하고 제거하거나, 기초자산이 위치한 부지를 복구하거나, 기초자산 자체를 복구할 때 부담하는 원가의 추정치는 기업회계기준서 제1037호에 따라 인식하고 측정합니다. 그러한 원가가 재고자산을 생산하기 위하여 발생한 것이 아니라면, 원가가 사용권자산과 관련이 있는 경우 사용권자산 원가의 일부로 그 원가를 인식합니다.

리스기간 종료시점 이전에 리스이용자에게 기초자산의 소유권을 이전하는 경우나 사용권자산의 원가에 리스이용자가 매수선택권을 행사할 것임이 반영되는 경우에, 리스이용자는 리스개시일부터 사용권자산의 내용연수 종료시점까지 사용권자산을 감가상각하고 있습니다. 그 밖의 경우에는 리스이용자는 리스개시일부터 사용권자산의내용연수 종료일과 리스기간 종료일 중 이른 날까지 사용권자산을 감가상각하고 있습니다.

연결실체는 사용권자산을 재무상태표에서 다른 자산과 구분하여 표시합니다.

연결실체는 사용권자산이 손상되었는지 결정하기 위하여 기업회계기준서 제1036호를 적용하며, 식별된 손상차손에 대한 회계처리는 '유형자산'의 회계정책(주석 3.(6)참고)에 설명되어 있습니다.

연결실체는 변동리스료(다만 지수나 요율(이율)에 따라 달라지는 변동리스료는 제외)는 사용권자산과 리스부채의 측정에 포함하지 않으며, 그러한 리스료는 변동리스료를 유발하는 사건 또는 조건이 생기는 기간에 당기손익으로 인식합니다.

실무적 간편법으로 리스이용자는 비리스요소를 리스요소와 분리하지 않고, 각 리스요소와 이에 관련되는 비리스요소를 하나의 리스요소로 회계처리하는 방법을 기초자산의 유형별로 선택할 수 있으며, 연결실체는 이러한 실무적 간편법을 사용하지 않고 있습니다. 하나의 리스요소와 하나 이상의 추가 리스요소나 비리스요소를 포함하는 계약에서 리스이용자는 리스요소의 상대적 개별가격과 비리스요소의 총 개별가격에 기초하여 계약 대가를 각 리스요소에 배분합니다.

2) 연결실체가 리스제공자인 경우

연결실체는 각 리스를 운용리스 또는 금융리스로 분류합니다. 기초자산의 소유에 따른 위험과 보상의 대부분을 이전하는 리스는 금융리스로 분류하며 기초자산의 소유에 따른 위험과 보상의 대부분을 이전하지 않는 리스는 운용리스로 분류합니다.

연결실체가 중간리스제공자인 경우 연결실체는 상위리스와 전대리스를 두 개의 별도계약으로 회계처리하고 있습니다. 연결실체는 기초자산이 아닌 상위리스에서 생기는 사용권자산에 따라 전대리스를 금융리스 또는 운용리스로 분류합니다.

연결실체는 정액 기준이나 다른 체계적인 기준으로 운용리스의 리스료를 수익으로 인식합니다. 다른 체계적인 기준이 기초자산의 사용으로 생기는 효익이 감소되는 형태를 더 잘 나타낸다면 연결실체는 그 기준을 적용합니다. 연결실체는 운용리스 체결과정에서 부담하는 리스개설직접원가를 기초자산의 장부금액에 더하고 리스료 수익과 같은 기준으로 리스기간에 걸쳐 비용으로 인식합니다.

금융리스에서 리스이용자로부터 받는 금액은 연결실체의 리스순투자로서 수취채권으로 인식합니다. 연결실체는 연결실체의 리스순투자 금액에 일정한 기간수익률을 반영하는 방식으로 리스기간에 걸쳐 금융수익을 배분합니다.

최초 인식 이후에 연결실체는 추정 무보증잔존가치를 정기적으로 검토하며, 기업회계기준서 제1109호의 제거 및 손상에 대한 요구사항을 적용하여 리스채권의 기대신용손실을 손실충당금으로 인식합니다.

금융리스수익은 리스채권의 총장부금액을 참조하여 계산합니다. 다만 신용이 손상된금융리스채권의 경우에는 상각후원가(즉 손실충당금 차감 후 금액)를 참조하여 금융수익을 계산합니다.

계약에 리스요소와 비리스요소가 포함되어 있는 경우, 연결실체는 기업회계기준서 제1115호를 적용하여 계약대가를 각 구성요소에 배분합니다.

(12) 비파생금융부채

연결실체는 계약상 내용의 실질과 금융부채의 정의에 따라 금융부채를 당기손익인식금융부채와 기타금융부채로 분류하고 계약의 당사자가 되는 때에 재무상태표에 인식하고 있습니다

① 당기손익인식금융부채

당기손익인식금융부채는 단기매매금융부채나 최초 인식시점에 당기손익인식금융부채로 지정한 금융부채를 포함하고 있습니다. 당기손익인식금융부채는 최초 인식 후 공정가치로 측정되며, 그 공정가치의 변동은 당기손익으로 인식됩니다. 한편, 최초 인식시점에 당기손익인식금융부채의 발행과 관련하여 발생한 거래비용은 발생 즉시 당기손익으로 인식됩니다.

② 기타금융부채

당기손익인식금융부채로 분류되지 않은 비파생금융부채는 기타금융부채로 분류됩니다. 기타금융부채는 최초 인식시 공정가치에서 발행과 직접 관련되는 거래원가를 차감한 금액으로 측정됩니다. 후속적으로 기타금융부채는 유효이자율법의 적용을 통해 상각후원가로 측정되며 관련된 이자비용이 인식됩니다.

금융부채는 소멸한 경우, 즉 계약상 의무가 이행, 취소 또는 만료된 경우에 한하여 재무상태표에서 제거됩니다.

(13) 종업원급여

① 단기종업원급여

연결실체는 종업원이 관련 근무용역을 제공한 회계기간의 말부터 12개월 이내에 결제될 단기종업원급여를 근무용역과 교환하여 지급이 예상되는 금액을 근무용역이 제공된 때에 당기손익으로 인식하고 있습니다. 단기종업원급여는 할인하지 않은 금액으로 측정됩니다.

② 기타장기종업원급여

종업원이 관련 근무용역을 제공한 보고기간말부터 12개월 이내에 지급되지 않을 기타장기종업원급여는 당기와 과거기간에 제공한 근무용역의 대가로 획득한 미래의 급여액을 현재가치로 할인하고 있습니다. 재측정에 따른 변동은 발생한 기간에 당기손익으로 인식하고 있습니다.

③ 퇴직급여: 확정급여제도

보고기간 말 현재 확정급여제도와 관련된 확정급여부채는 확정급여채무의 현재가치에서 사외적립자산의 공정가치를 차감하여 인식하고 있습니다.

확정급여부채는 매년 독립적인 계리사에 의해 예측단위적립방식으로 계산되고 있습니다. 확정급여채무의 현재가치에서 사외적립자산의 공정가치를 차감하여 산출된 순액이 자산일 경우, 제도로부터 환급받거나 제도에 대한 미래기여금이 절감되는 방식으로 이용가능한 경제적 효익의 현재가치를 한도로 자산을 인식하고 있습니다.

순확정급여부채의 재측정요소는 보험수리적손익, 순확정급여부채의 순이자에 포함된 금액을 제외한 사외적립자산의 수익 및 순확정급여부채의 순이자에 포함된 금액을 제외한 자산 인식상한효과의 변동으로 구성되어 있으며, 즉시 기타포괄손익으로 인식됩니다. 연결실체는 순확정급여부채(자산)의 순이자를 순확정급여부채(자산)에 연차보고기간 초에 결정된 할인율을 곱하여 결정하며 보고기간 동안 기여금 납부와 급여지급으로 인한 순확정급여부채(자산)의 변동을 고려하여 결정하고 있습니다. 확정급여제도와 관련된 순이자비용과 기타비용은 당기손익으로 인식됩니다.

제도의 개정이나 축소가 발생하는 경우, 과거근무에 대한 효익의 변동이나 축소에 따른 손익은 즉시 당기손익으로 인식하고 있습니다. 연결실체는 확정급여제도의 정산이 일어나는 때에 정산으로 인한 손익을 인식하고 있습니다.

(14) 충당부채

충당부채는 과거사건의 결과로 존재하는 현재의무(법적의무 또는 의제의무)로서, 당해 의무를 이행하기 위하여 경제적효익을 갖는 자원이 유출될 가능성이 높으며 그 의무의 이행에 소요되는 금액을 신뢰성 있게 추정할 수 있는 경우에 인식하고 있습니다.

충당부채로 인식하는 금액은 관련된 사건과 상황에 대한 불가피한 위험과 불확실성을 고려하여 현재의무를 보고기간말에 이행하기 위하여 소요되는 지출에 대한 최선의 추정치입니다. 화폐의 시간가치 효과가 중요한 경우 충당부채는 의무를 이행하기위하여 예상되는 지출액의 현재가치로 평가하고 있습니다.

충당부채를 결제하기 위해 필요한 지출액의 일부 또는 전부를 제3자가 변제할 것이 예상되는 경우 이행한다면 변제를 받을 것이 거의 확실하게 되는 때에 한하여 변제금액을 인식하고 별도의 자산으로 회계처리하고 있습니다.

연결실체는 매 보고기간말마다 충당부채의 잔액을 검토하고, 보고기간말 현재 최선의 추정치를 반영하여 조정하고 있습니다. 의무이행을 위하여 경제적효익이 내재된 자원이 유출될 가능성이 더 이상 높지 아니한 경우에는 관련 충당부채를 환입하고 있습니다.

판매보증충당부채는 제품이나 용역이 판매 또는 제공될 때 인식되며, 과거의 보증자료에 기반하여 모든 가능한 결과와 그와 관련된 확률을 가중평균하여 추정하고 있습니다.

충당부채는 최초 인식과 관련있는 지출에만 사용하고 있습니다.

(15) 외화거래

연결실체의 재무제표 작성에 있어서 기능통화인 '원' 외의 통화(외화)로 이루어진 거래는 거래일의 환율을 적용하여 기록하고 있습니다. 매 보고기간말에 화폐성 외화항목은 보고기간말의 마감환율로 환산되고 있습니다. 공정가치로 측정하는 비화폐성 외화항목은 공정가치가 결정된 날의 환율로 환산하고, 역사적원가로 측정하는 비화폐성항목은 거래일의 환율로 환산하고 있습니다.

화폐성항목의 결제시점에 생기는 외환차이와 화폐성항목의 환산으로 인해 발생한 외환차이는 영업활동 관련인 경우에는 기타영업외수익과 기타영업외비용 항목으로 당기손익으로 인식되고 있으며, 비영업활동 관련인 경우에는 금융수익과 금융비용 항목으로 당기손익으로 인식되고 있습니다.

비화폐성항목에서 발생한 손익을 기타포괄손익으로 인식하는 경우에는 그 손익에 포함된 환율변동효과도 기타포괄손익으로 인식하고, 당기손익으로 인식하는 경우에는 환율변동효과도 당기손익으로 인식하고 있습니다.

(16) 납입자본

보통주는 자본으로 분류하며 자본거래에 직접 관련되어 발생하는 증분원가는 세금효과를 반영한 순액으로 자본에서 차감하고 있습니다.

연결실체는 자가지분상품을 재취득하는 경우에 이러한 지분상품을 자기주식의 과목으로 자본에서 직접 차감하고 있습니다. 자가지분상품을 매입 또는 매도하거나 발행 또는 소각하는 경우의 손익은 당기손익으로 인식하지 않습니다. 연결실체가 자기주식을 취득하여 보유하는 경우 지급하거나 수취한 대가는 자본에 직접 인식하고 있습니다.

(17) 고객과의 계약에서 생기는 수익

연결실체는 2018년 1월 1일부터 기업회계기준서 제1115호를 최초 적용하여 모든 유형의 계약에 5단계 수익인식모형(① 계약 식별 → ② 수행의무 식별 → ③ 거래가격 산정 → ④ 거래가격을 수행의무에 배분 → ⑤ 수행의무 이행 시 수익 인식)을 적용하여 수익을 인식합니다.

① 계약 식별

연결실체는 다음의 기준을 모두 충족하는 때에 고객과의 계약을 식별합니다.

- 계약 당사자들이 계약을 승인하고 각자의 의무를 수행하기로 확약한다.
- 이전할 재화나 용역과 관련된 각 당사자의 권리를 식별할 수 있다.
- 이전할 재화나 용역의 지급조건을 식별할 수 있다.
- 계약에 상업적 실질이 있다.
- 고객에게 이전할 재화나 용역에 대하여 받을 권리를 갖게 될 대가의 회수 가능성이 높다.

연결실체는 위 기준을 모두 충족하는 제품의 공급과 용역 제공 계약을 고객과의 계약으로 식별하고 있습니다.

② 수행의무 식별

연결실체는 계약 개시시점에 고객과의 계약에서 약속한 재화나 용역을 검토하여 고객에게 다음 중 어느 하나를 이전하기로 한 약속을 하나의 수행의무로 식별합니다.

- 구별되는 재화나 용역(또는 재화나 용역의 묶음)
- 실질적으로 서로 같고 고객에게 이전하는 방식도 같은 '일련의 구별되는 재화나 용역'

고객과의 계약에서 식별된 연결실체의 고객에 대한 수행의무는 약속된 제품의 공급과 용역의 제공입니다.

③ 거래가격 산정

연결실체는 거래가격을 산정하기 위해 계약 조건과 기업의 사업 관행을 참고합니다. 거래가격은 고객에게 약속한 재화나 용역을 이전하고 그 대가로 기업이 받을 권리를 갖게 될 것으로 예상하는 금액이며, 제 3자를 대신해서 회수한 금액은 제외합니다.

연결실체는 제품의 공급과 용역 제공에 대하여 고객으로부터 받을 대가를 거래가격으로 산정하고 있습니다. 단, 연결실체가 제품을 공급하는 계약에서 반품을 허용하기때문에 고객에게서 받을 대가가 변동될 수 있습니다. 연결실체는 받을 권리를 갖게 될 대가를 더 잘 예측할 것으로 예상하는 기댓값 방법을 사용하여 변동 대가를 추정하고, 반품기한이 경과할 때 이미 인식한 누적 수익 금액 중 유의적인 부분을 되돌리지 않을 가능성이 매우 높은 금액까지만 변동대가를 거래가격에 포함하여 수익을 인식합니다. 연결실체가 받았거나 받을 대가 중에서 권리를 갖게 될 것으로 예상하지 않는 금액은 환불부채로 계상하고, 반품자산을 회수할 권리에 대한 새로운 자산으로 인식합니다.

④ 거래가격을 수행의무에 배분

연결실체는 고객에게 약속한 재화나 용역을 이전하고 그 대가로 받을 권리를 나타내는 금액으로 각 수행의무에 거래가격을 배분합니다.

연결실체가 고객과 체결한 계약에서 연결실체의 수행의무는 제품의 공급과 용역의 제공으로, 구별되는 재화와 용역으로 식별되는 단일의 수행의무로 구성되어 있어 거래가격을 배분하지 않습니다.

⑤ 수행의무 이행 시 수익 인식

연결실체는 고객에게 약속한 재화나 용역을 이전하여 수행의무를 이행하고 고객이 재화나 용역을 통제할 때 그 수행의무에 배분된 거래가격을 수익으로 인식합니다.

연결실체는 제품의 공급과 용역 제공의 수행의무를 한 시점에 이행되는 것으로 보고 수익을 인식합니다. 특히 용역 제공의 경우 연결실체가 의무를 수행하여 만든 자산이 기업 자체에는 대체 용도가 없고, 지금까지 수행을 완료한 부분에 대해 집행 가능한 지급청구권이 있어야 하는 기간에 걸쳐 이행하는 수행의무의 요건을 만족하지 못한다고 판단하여 한 시점에 이행하는 수행의무로 수익을 인식합니다.

(18) 금융수익과 금융비용

금융수익은 이자수익, 외화 금융상품에 대한 환산이익 및 외환차익, 당기손익-공정가치로 측정하는 금융자산에 대한 순손익을 포함하고 있습니다. 이자수익은 기간의 경과에 따라 유효이자율법을 적용하여 당기손익으로 인식하고 있습니다.

금융비용은 차입금에 대한 이자비용 및 외화 금융상품에 대한 환산손실 및 외환차손, 당기손익-공정가치로 측정하는 금융자산에 대한 순손익을 포함하고 있습니다. 차입금에 대한 이자비용은 유효이자율법을 적용하여 기간의 경과에 따라 당기손익으로 인식하고 있습니다.

유효이자율법은 금융상품의 기대존속기간에 추정되는 미래현금지급액이나 수취액의 현재가치를 금융자산의 총 장부금액이나 금융부채의 상각후원가와 정확하게 일치시키는 이자율입니다.

이자수익이나 이자비용을 계산할 때, 유효이자율은 자산의 총장부금액(해당 자산의 신용이 손상되지 않은 경우)이나 부채의 상각후원가에 적용합니다. 그러나, 최초 인식 이후에 후속적으로 신용이 손상된 금융자산에 대해서는 이자수익은 해당 금융자산의 상각후원가에 유효이자율을 적용하여 계산합니다. 만일 해당 자산이 더는 신용이 손상된 것으로 볼 수 없다면 총 장부금액에 유효이자율을 적용하여 이자수익을 계산합니다.

(19) 법인세

법인세비용은 당기법인세와 이연법인세로 구성되어 있으며, 기타포괄손익이나 자본에 직접 인식되는 거래나 사건 또는 사업결합에서 발생하는 세액을 제외하고는 당기손익으로 인식하고 있습니다.

① 당기법인세

당기법인세는 당기의 과세소득을 기초로 산정하고 있습니다. 과세소득은 연결손익계산서상의 세전이익에서 다른 과세기간에 가산되거나 차감될 손익 및 비과세항목이나손금불인정항목을 제외하므로 연결손익계산서상 손익과 차이가 있습니다. 연결실체의 당기법인세와 관련된 미지급법인세는 제정되었거나 실질적으로 제정된 세율을 사용하여 계산하고 있습니다.

② 이연법인세

이연법인세부채와 이연법인세자산을 측정할 때에는 보고기간말에 연결실체가 관련 자산과 부채의 장부금액을 회수하거나 결제할 것으로 예상되는 방식에 따른 세효과를 반영하고 있습니다. 종속기업, 관계기업 및 조인트벤처 투자지분에 관한 가산할 일시적차이에 대해서는 연결실체가 일시적차이의 소멸시점을 통제할 수 있으며, 예측가능한 미래에 일시적차이가 소멸하지 않을 가능성이 높은 경우를 제외하고는 모두 이연법인세부채를 인식하고 있습니다. 또한, 차감할 일시적차이로 인하여 발생하는 이연법인세자산은 일시적차이가 예측가능한 미래에 소멸할 가능성이 높고, 일시적차이가 사용될 수 있는 기간에 과세소득이 발생할 가능성이 높은 경우에 인식하고 있습니다.

이연법인세자산의 장부금액은 매 보고기간말에 검토하고, 이연법인세자산으로 인한 혜택이 사용되기에 충분한 과세소득이 발생할 가능성이 더 이상 높지 않은 경우 이연법인세자산의 장부금액을 감소시키고 있습니다.

이연법인세자산과 부채는 보고기간말 제정되었거나 실질적으로 제정된 세법에 근거하여 당해 자산이 실현되거나 부채가 지급될 보고기간에 적용될 것으로 기대되는 세율을 사용하여 측정하고 있습니다.

이연법인세자산과 부채는 동일 과세당국이 부과하는 법인세이고, 연결실체가 인식된금액을 상계할 수 있는 법적 권한을 가지고 있으며 당기 법인세부채와 자산을 순액으로 결제할 의도가 있는 경우에만 상계하고 있습니다. 배당금 지급에 따라 추가적으로 발생하는 법인세비용이 있다면 배당금 지급과 관련한 부채가 인식되는 시점에 인식하고 있습니다.

(20) 주당이익

연결실체는 보통주 기본주당이익과 희석주당이익을 당기순손익에 대하여 계산하고 연결손익계산서에 표시하고 있습니다. 기본주당이익은 보통주에 귀속되는 당기순손익을 회계기간 동안에 유통된 보통주식수를 가중평균한 주식수로 나누어 계산하고 있습니다. 희석주당이익은 종업원에게 부여한 주식기준보상 등 모든 희석효과가 있는 잠재적 보통주의 영향을 고려하여 보통주에 귀속되는 당기순손익 및 가중평균유통보통주식수를 조정하여 계산하고 있습니다.

(21) 사업결합

사업결합은 동일지배 하에 있는 기업실체나 사업에 대한 결합을 제외하고 취득법을 적용하여 회계처리하고 있습니다.

이전대가는 일반적으로 식별가능한 취득 순자산의 공정가치로 측정하는 것과 동일하게 공정가치로 측정하고 있습니다. 사업결합의 결과 영업권이 발생되면 매년 손상검사를 수행하고 있으며, 영업권차익이 발생되면 즉시 당기손익으로 인식하고 있습니다. 취득관련원가는 기업회계기준서 제1032호와 기업회계기준서 제1109호에 따라 인식하는 채무증권과 지분증권의 발행원가를 제외하고, 원가가 발생하고 용역을 제공받은 기간에 비용으로 회계처리하고 있습니다.

이전대가는 기존관계의 정산과 관련된 금액을 포함하고 있지 않으며, 기존관계의 정산금액은 일반적으로 당기손익으로 인식하고 있습니다.

조건부대가는 취득일에 공정가치로 측정되고 있습니다. 자본으로 분류되는 조건부대가는 재측정하지 않으며, 그 후속 정산은 자본 내에서 회계처리하고 있습니다. 조건부대가가 자본으로 분류되지 않는 경우, 후속적으로 조건부대가의 공정가치 변동을 인식하여 당기손익으로 처리하고 있습니다.

4. 중요한 판단과 추정불확실성의 주요 원천

주석 3에 기술된 연결실체의 회계정책을 적용함에 있어서, 경영진은 연결채무제표에 인식되는 금액에 유의적인 영향을 미치는 판단을 하여야 하며(추정과 관련된 사항은 제외), 다른 자료로부터 쉽게 식별할 수 없는 자산과 부채의 장부금액에 대한 추정 및가정을 하여야 합니다. 추정치와 관련 가정은 과거 경험 및 관련이 있다고 여겨지는 기타 요인에 근거합니다. 또한 실제 결과는 이러한 추정치들과 다를 수도 있습니다.

추정과 기초적인 가정은 계속하여 검토됩니다. 회계추정에 대한 수정은 그러한 수정이 오직 당해 기간에만 영향을 미칠 경우 수정이 이루어진 기간에 인식되며, 당기와 미래 기간 모두 영향을 미칠 경우 수정이 이루어진 기간과 미래 기간에 인식됩니다.

(1) 경영진의 판단

연결채무제표에 인식된 금액에 유의한 영향을 미치는 회계정책의 적용과 관련된 주요한 경영진의 판단에 대한 정보는 다음의 주석에 포함되어 있습니다.

- 주석 3: 유의적인 회계정책

(2) 가정과 추정의 불확실성

다음 보고기간 이내에 중요한 조정이 발생할 수 있는 유의한 위험이 있는 가정과 추정의 불확실성에 대한 정보는 다음의 주석에 포함되어 있습니다.

- 주석 13: 재고자산 - 재고자산평가총당금 설정에 대한 가정
- 주석 18: 리스부채 - 리스기간에 대한 판단
- 주석 20: 총당부채 - 자원의 유출 가능성과 금액에 대한 가정
- 주석 32: 확정급여채무의 측정 - 주요 보험수리적 가정

(3) 공정가치 측정

연결실체의 회계정책과 공시사항은 다수의 금융 및 비금융자산과 부채에 대해 공정가치 측정을 요구하고 있는 바, 연결실체는 공정가치평가 정책과 절차를 수립하고 있습니다. 동 정책과 절차에는 공정가치 서열체계에서 수준 3으로 분류되는 공정가치를 포함한 모든 유의적인 공정가치 측정의 검토를 책임지는 평가부서의 운영을 포함하고 있으며, 그 결과는 재무담당 임원에게 직접 보고되고 있습니다.

평가부서는 정기적으로 관측가능하지 않은 유의적인 투입변수와 평가 조정을 검토하고 있습니다. 공정가치 측정에서 중개인 가격이나 평가기관과 같은 제 3 자 정보를 사용하는 경우, 평가부서에서 제 3 자로부터 입수한 정보에 근거한 평가가 공정가치 서열체계 내 수준별 분류를 포함하고 있으며 해당 기준서의 요구사항을 충족한다고 결론을 내릴 수 있는지 여부를 판단하고 있습니다.

자산이나 부채의 공정가치를 측정하는 경우, 연결실체는 최대한 시장에서 관측 가능한 투입변수를 사용하고 있습니다. 공정가치는 다음과 같이 가치평가기법에 사용된 투입변수에 기초하여 공정가치 서열체계 내에서 분류됩니다.

- 수준 1: 측정일에 동일한 자산이나 부채에 대한 접근 가능한 활성시장의 조정되지 않은 공시가격
- 수준 2: 수준 1의 공시가격 이외에 자산이나 부채에 대해 직접적으로 또는 간접적으로 관측 가능한 투입변수
- 수준 3: 자산이나 부채에 대한 관측가능하지 않은 투입변수

자산이나 부채의 공정가치를 측정하기 위해 사용되는 여러 투입변수가 공정가치 서열체계 내에서 다른 수준으로 분류되는 경우, 연결실체는 측정치 전체에 유의적인 공정가치 서열체계에서 가장 낮은 수준의 투입변수와 동일한 수준으로 공정가치 측정치 전체를 분류하고 있으며, 변동이 발생한 보고기간 말에 공정가치 서열체계의 수준간 이동을 인식하고 있습니다.

공정가치 측정 시 사용된 가정의 자세한 정보는 아래 주석에 포함되어 있습니다.

- 주석 7: 금융위험관리

5. 영업부문

연결실체는 단일의 연구개발조직으로 구성되고 동일한 마케팅 전략을 구사하고 있어, 영업부문을 단일 부문으로 파악하고 보고하고 있습니다.

단일 외부고객으로부터의 매출액이 연결실체 매출액의 10% 이상을 차지하는 고객은 2개사(社)로 당기와 전기 중 매출액은 각각 1,352,588 백만원(전기 861,761 백만원), 312,403 백만원(전기 143,322 백만원)입니다.

6. 금융상품의 범주별 분류

(1) 범주별 금융상품

당기말과 전기말 현재 범주별 금융상품의 장부금액은 다음과 같습니다.

(단위: 원)		
구분	당기말	전기말
금융자산:		
당기손익-공정가치 측정 항목		
당기손익-공정가치 측정 금융자산	-	163,039,267
기타포괄손익-공정가치 측정 항목		
매출채권	55,832,162,670	105,806,689,122
상각후원가 측정 항목		
현금및현금성자산	135,613,700,789	100,567,267,243
단기금융상품	470,000,000,000	150,846,049,384
매출채권	119,432,884,399	104,561,703,472
기타채권(*1)	29,272,763,246	22,796,261,979
소 계	754,319,348,434	378,771,282,078
리스채권	3,548,057,137	4,853,554,681
합 계	813,699,568,241	489,594,565,148
금융부채:		
상각후원가 측정 항목		
매입채무	213,463,276,070	144,000,394,513
기타채무(*2)	14,411,648,102	11,400,788,678
소 계	227,874,924,172	155,401,183,191
리스부채	7,504,655,796	8,237,405,572
합 계	235,379,579,968	163,638,588,763

(*1) 리스채권은 제외되어 있습니다.

(*2) 금융부채에 포함되지 않는 종업원 관련 채무 등은 제외되어 있습니다.

(2) 금융상품 범주별 순손익

당기와 전기 중 금융상품의 범주별 순손익은 다음과 같습니다.

(단위: 원)				
구분	이자수익(이자비용)		기타손익(*)	
	당기	전기	당기	전기
당기손익-공정가치측정금융자산	-	-	(32,636,103)	(107,886,362)
기타포괄손익-공정가치측정금융자산	-	-	13,311,927,152	(8,524,015,184)
상각후원가측정금융자산	4,021,780,756	2,594,003,650	(1,109,296,234)	1,568,032,952
리스채권	89,622,456	124,192,931	-	-
상각후원가측정금융부채	-	-	(5,173,959,094)	2,838,403,354
리스부채	(174,344,490)	(216,065,535)	-	-
합 계	3,937,058,722	2,502,131,046	6,996,035,721	(4,225,465,240)

기타손익은 당기손익-공정가치측정금융자산에서 발생하는 손익과 기타포괄손익-공정가치측정금융자산, 상각후원가측정금융자산과 상각후원가측정금융부채에서 발생하는 매출채권처분손실, 외화환산손익, 외환차손익으로 구성되어 있습니다.

(3) 금융자산의 양도

연결실체는 수출입은행 등과의 매출채권 팩토링 계약에 따라 매출채권을 양도하였습니다. 이 거래는 해당 매출채권이 만기에 회수되지 않는 경우 연결실체가 은행 등에 그 회수되지 않은 매출채권 금액을 지급할 의무를 부담하고 있지 않습니다.

연결실체가 당기말 현재 매출채권 팩토링으로 양도하였으나 양도 금융자산의 전부 또는 일부가 제거조건을 충족하지 못하여 담보부 차입으로 회계처리한 매출채권의 장부금액은 없습니다.

7. 금융위험관리

(1) 신용위험

신용위험이란 고객이나 거래상대방이 금융상품에 대한 계약상의 의무를 이행하지 않아 연결 실체가 재무손실을 입을 위험을 의미합니다. 주로 거래처에 대한 매출채권과 투자자산에서 발생합니다.

① 신용위험에 대한 노출

금융자산의 장부금액은 신용위험에 대한 최대 노출정도를 나타냅니다. 당기말과 전기말 현재 연결실체의 신용위험에 대한 최대 노출정도는 다음과 같습니다.

(단위: 원)		
구분	당기말	전기말
현금및현금성자산	135,613,700,789	100,567,267,243
단기금융상품	470,000,000,000	150,846,049,384
매출채권(*1)	175,265,047,069	210,368,392,594
기타채권(*2)	32,820,820,383	27,649,816,660
당기손익-공정가치측정금융자산	-	163,039,267
합 계	813,699,568,241	489,594,565,148

(*1) 기타포괄손익-공정가치측정금융자산으로 분류되는 매출채권이 포함되어 있습니다.

(*2) 리스채권이 포함되어 있습니다.

② 손상차손

연결실체는 매출채권에 대해 발생할 것으로 예상되는 손실에 대해 충당금을 설정하고 있습니다. 금융자산 집합의 충당금은 유사한 금융자산의 회수에 대한 과거 자료에 근거하여 결정되고 있습니다.

매출채권은 손실충당금이 차감된 순액으로 연결재무상태표에 표시된 바, 당기말과 전기말 현재 손실충당금 차감전 총액 기준에 의한 매출채권과 관련 손실충당금의 내역은 다음과 같습니다.

(단위: 원)		
구분	당기말	전기말
매출채권	175,265,047,069	210,368,392,594
대손충당금	-	-
매출채권 순장부금액	175,265,047,069	210,368,392,594

당기말과 전기말 현재 매출채권의 연령 및 각 연령별로 손상된 금액은 다음과 같습니다.

(단위: 원)						
구분	당기말			전기말		
	채권총액	손상된금액	장부금액	채권총액	손상된금액	장부금액
만기일 이내	170,544,442,333	-	170,544,442,333	187,909,227,718	-	187,909,227,718
만기일 ~ 3개월	4,735,821,767	-	4,735,821,767	22,211,033,246	-	22,211,033,246
3개월 ~ 6개월	(15,217,031)	-	(15,217,031)	19,651,630	-	19,651,630
6개월 초과	-	-	-	228,480,000	-	228,480,000
합 계	175,265,047,069	-	175,265,047,069	210,368,392,594	-	210,368,392,594

당기와 전기 중 매출채권 대손충당금의 기중 변동은 없습니다.

(2) 유동성위험

유동성위험이란 연결실체가 현금 또는 기타 금융자산의 인도로 결제되는 금융부채와관련된 의무를 충족하는데 어려움을 겪게 될 위험을 의미합니다. 연결실체의 유동성 관리방법은 재무적으로 어려운 상황에서도 비정상적으로 과도한 손실을 발생시키거나, 연결실체의 평판에 손상을 입힐 위험 없이 만기일에 부채를 상환할 수 있는 충분한 유동성을 유지하도록 하는 것입니다.

연결실체는 유동성 위험을 충분한 현금및현금성자산과 단기금융상품을 유지함에 의해 관리하고 있습니다.

당기말과 전기말 현재 연결실체가 보유한 금융부채의 계약상 만기와 금액은 다음과 같습니다. 금액은 상계약정의 효과는 포함하지 않았습니다.

① 당기말

(단위: 원)				
구분	장부금액	계약상현금흐름	1년 미만	1년 이상 5년 미만
매입채무	213,463,276,070	213,463,276,070	213,463,276,070	-
기타채무(*)	14,411,648,102	14,411,648,102	14,391,648,102	20,000,000
합 계	227,874,924,172	227,874,924,172	227,854,924,172	20,000,000

(*) 금융부채에 포함되지 않는 종업원 관련 채무는 제외되어 있으며, 리스부채의 계약상 만기는 주석 18에 표시되어 있습니다.

② 전기말

(단위: 원)				
구분	장부금액	계약상현금흐름	1년 미만	1년 이상 5년 미만
매입채무	144,000,394,513	144,000,394,513	144,000,394,513	-
기타채무(*)	11,400,788,678	11,400,788,678	11,380,788,678	20,000,000
합 계	155,401,183,191	155,401,183,191	155,381,183,191	20,000,000

(*) 금융부채에 포함되지 않는 종업원 관련 채무는 제외되어 있으며, 리스부채의 계약상 만기는 주석 18에 표시되어 있습니다.

계약상 만기는 연결실체가 지급을 요구받을 수 있는 가장 빠른 날에 근거한 것입니다.

(3) 시장위험

시장위험이란 시장가격의 변동으로 인하여 금융상품의 공정가치나 미래현금흐름이 변동할 위험을 의미합니다.

① 환위험

연결실체는 기능통화인 원화 외의 통화로 표시되는 영업수익 및 영업비용에 대해 환위험에 노출되어 있습니다. 이러한 거래들이 표시되는 주된 통화는 USD 입니다.

가) 환위험에 대한 노출

당기말과 전기말 현재 기능통화 이외의 외화로 표시된 화폐성자산 및 부채의 장부금액은 다음과 같습니다.

(단위: 원)								
구분	당기말					전기말		
	USD	JPY	CNY	EUR	INR	USD	JPY	CNY
외화자산:								
현금및현금성자산	629,258,175	-	-	-	-	449,195,683	-	-
선금금	-	-	-	-	57,180,894	-	-	-
매출채권	84,127,890,315	-	-	-	-	129,387,804,356	-	-
미수금	559,325,456	-	-	-	-	1,837,010,274	-	-
합 계	85,316,473,946	-	-	-	57,180,894	131,674,010,313	-	-
외화부채:								
매입채무	89,222,219,441	-	-	-	-	26,023,632,422	-	-
미지급금	1,819,938,881	1,911,477,975	176,946	14,067,723	53,862,389	2,596,042,625	79,734	158,612
합 계	91,042,158,322	1,911,477,975	176,946	14,067,723	53,862,389	28,619,675,047	79,734	158,612

외화로 표시된 화폐성자산 및 부채의 환산에 적용된 환율은 다음과 같습니다.

(단위: 원)		
구분	당기말	전기말
USD	1,185.50	1,088.00
JPY	10.30	10.54
CNY	186.26	166.96
EUR	1,342.34	1,338.24
INR	15.93	14.86

나) 민감도분석

당기말과 전기말 현재 연결실체 금융자산과 부채를 구성하는 주요 외화 통화에 대한 원화의 환율이 상승하였다면, 연결실체의 자본과 손익은 증가 또는 감소하였을 것입니다. 이와 같은 분석은 연결실체가 기말에 합리적으로 가능하다고 판단하는 정도의 변동을 가정한 것입니다. 또한, 민감도분석시에는 이자율 등 다른 변수는 변동하지 않는다고 가정하였습니다. 당기말과 전기말 현재 외화에 대한 원화 환율변동이 손익(법인세반영전)에 미치는 영향은 다음과 같습니다.

(단위: 원)				
구분	당기말		전기말	
	5% 상승시	5% 하락시	5% 상승시	5% 하락시
USD	(286,284,219)	286,284,219	5,152,716,763	(5,152,716,763)
JPY	(95,573,899)	95,573,899	(3,987)	3,987
CNY	(8,847)	8,847	(7,931)	7,931
EUR	(703,386)	703,386	-	-
INR	165,925	(165,925)	-	-

② 이자율위험

연결실체의 이자부 자산은 고정이자율로 확정되어 있으며 연결실체는 고정이자율 금융상품을 공정가치 측정 금융상품으로 처리하고 있지 않습니다. 따라서 연결실체의 수익 및 영업현금흐름은 시장이자율의 변동으로부터 실질적으로 독립적입니다.

(4) 공정가치

당기말과 전기말 현재 공정가치 서열체계를 포함한 금융자산과 금융부채의 장부금액과 공정가치는 다음과 같습니다.

① 당기말

(단위: 원)					
구분	장부금액	수준1	수준2	수준3	합계
공정가치로 측정되는 금융자산:					
매출채권(*1)	55,832,162,670	-	-	-	-
공정가치로 측정되지 않는 금융자산:					
현금및현금성자산	135,613,700,789	-	-	-	-
단기금융상품	470,000,000,000	-	-	-	-
매출채권	119,432,884,399	-	-	-	-
기타채권(*2)	29,272,763,246	-	-	-	-
소 계	754,319,348,434	-	-	-	-
합 계	810,151,511,104	-	-	-	-
공정가치로 측정되지 않는 금융부채:					
매입채무	213,463,276,070	-	-	-	-
기타채무(*2,*3)	14,411,648,102	-	-	-	-
합 계	227,874,924,172	-	-	-	-

(*1) 장부금액이 공정가치의 합리적인 근사치이므로 공정가치 서열체계 및 측정방법을 공시에 포함하지 않았습니다.

(*2) 리스채권과 리스부채는 제외되어 있습니다.

(*3) 금융부채에 포함되지 않는 종업원 관련 채무 등은 제외되어 있습니다.

② 전기말

(단위: 원)					
구분	장부금액	수준1	수준2	수준3	합계
공정가치로 측정되는 금융자산:					
당기손익-공정가치측정금융자산	163,039,267	-	-	163,039,267	163,039,267
매출채권(*1)	105,806,689,122	-	-	-	-
소 계	105,969,728,389	-	-	163,039,267	163,039,267
공정가치로 측정되지 않는 금융자산:					
현금및현금성자산	100,567,267,243	-	-	-	-
단기금융상품	150,846,049,384	-	-	-	-
매출채권	104,561,703,472	-	-	-	-
기타채권(*2)	22,796,261,979	-	-	-	-
소 계	378,771,282,078	-	-	-	-
합 계	484,741,010,467	-	-	163,039,267	163,039,267
공정가치로 측정되지 않는 금융부채:					
매입채무	144,000,394,513	-	-	-	-
기타채무(*2,*3)	11,400,788,678	-	-	-	-
합 계	155,401,183,191	-	-	-	-

- (*1) 장부금액이 공정가치의 합리적인 근사치이므로 공정가치 서열체계 및 측정방법을 공시에 포함하지 않았습니다.
- (*2) 리스채권과 리스부채는 제외되어 있습니다.
- (*3) 금융부채에 포함되지 않는 종업원 관련 채무 등은 제외되어 있습니다.

당기 중 수준3 공정가치의 변동내역은 다음과 같습니다.

(단위: 원)				
구분	기초	평가(*)	처분	당기말
당기손익-공정가치측정금융자산	163,039,267	-	(163,039,267)	-

- (*) 독립적인 제 3자간 거래가격 등의 방법을 사용하여 공정가치를 평가하였습니다.

(5) 자본관리

연결실체의 자본관리는 계속기업으로서의 존속능력을 유지하는 한편, 자본조달비용을 최소화하여 주주이익을 극대화하며 적절한 자본구조를 유지하는 것을 목표로 하고 있습니다. 연결실체는 부채비율을 기초로 자본을 관리하고 있으며, 부채비율은 연결재무상태표상 총부채를 총자본으로 나누어 산출됩니다. 당기말과 전기말 현재 연결실체의 부채비율은 다음과 같습니다.

(단위: 원)		
구분	당기말	전기말
부채총계	372,198,273,673	218,317,834,580
자본총계	800,332,708,247	532,284,504,293
부채비율	46.51%	41.02%

8. 현금및현금성자산

당기말과 전기말 현재 현금및현금성자산의 내역은 다음과 같습니다.

(단위: 원)		
구분	당기말	전기말
요구불예금	30,313,700,789	10,567,267,243
정기예금 등(*)	105,300,000,000	90,000,000,000
합 계	135,613,700,789	100,567,267,243

(*) 취득일로부터 만기가 3개월 이내로 유동성이 매우 높으며 확정된 금액으로 전환이 용이하고 가치변동의 위험이 경미한 금융상품입니다.

9. 단기금융상품

당기말과 전기말 현재 단기금융상품의 내역은 다음과 같습니다.

(단위: 원)		
구분	당기말	전기말
정기예금	470,000,000,000	150,846,049,384

10. 매출채권 및 기타채권

(1) 당기말과 전기말 현재 매출채권 및 기타채권의 내역은 다음과 같습니다.

(단위: 원)				
구분	당기말		전기말	
	유동	비유동	유동	비유동
매출채권	175,265,047,069	-	210,368,392,594	-
미수금	15,703,271,449	-	11,067,830,772	-
미수수익	1,743,516,473	-	721,852,856	-
대여금	1,683,384,338	7,650,673,846	1,403,207,680	7,548,533,982
보증금	-	2,491,917,140	-	2,054,836,689
리스채권	1,329,235,195	2,218,821,942	1,299,689,942	3,553,864,739
합 계	195,724,454,524	12,361,412,928	224,860,973,844	13,157,235,410

(2) 당기 및 전기 중 리스채권의 증감내역은 다음과 같습니다.

(단위: 원)		
구분	당기	전기
기초	4,853,554,681	6,124,481,750
이자수익	89,622,456	124,192,931
회수	(1,395,120,000)	(1,395,120,000)
기말	3,548,057,137	4,853,554,681

(3) 당기말 및 전기말 현재 리스채권의 만기분석 내역은 다음과 같습니다.

(단위: 원)		
구분	당기말	전기말
1년 이내	1,395,120,000	1,395,120,000
1년 초과 ~ 2년 이내	1,395,120,000	1,395,120,000
2년 초과 ~ 3년 이내	866,324,509	1,395,120,000
3년 초과 ~ 4년 이내	-	866,324,509
할인되지 않은 총 리스료	3,656,564,509	5,051,684,509
미실현 금융수익	(108,507,372)	(198,129,828)
리스순투자	3,548,057,137	4,853,554,681

11. 당기손익-공정가치측정금융자산

(1) 당기말 및 전기말 현재 당기손익-공정가치측정금융자산의 내역은 다음과 같습니다.

(단위: 원)		
구분	당기말	전기말
당기손익-공정가치측정항목		
LB인베스트먼트	-	163,039,267

(2) 당기와 전기 중 당기손익-공정가치측정금융자산의 변동은 다음과 같습니다.

(단위: 원)		
구분	당기	전기
기초	163,039,267	270,925,629
처분액	(163,039,267)	-
평가손실	-	(107,886,362)
기말	-	163,039,267

12. 기타자산

당기말과 전기말 현재 기타자산의 내역은 다음과 같습니다.

(단위: 원)				
구분	당기말		전기말	
	유동	비유동	유동	비유동
선급금	1,796,148,736	186,959,330	654,965,524	145,142,494
선급비용	26,807,033,814	692,941,392	16,965,080,131	979,108,680
부가세대급금	4,486,077	-	10,096,587	-
합 계	28,607,668,627	879,900,722	17,630,142,242	1,124,251,174

13. 재고자산

(1) 당기말과 전기말 현재 재고자산 내역은 다음과 같습니다.

(단위: 원)		
구분	당기말	전기말
제품	68,414,211,584	40,247,274,592
재공품	142,699,548,169	116,647,392,008
재고자산반품충당금	367,742,961	189,116,375
재고자산평가충당금	(10,363,989,150)	(21,818,874,629)
합 계	201,117,513,564	135,264,908,346

(2) 당기와 전기 중 재고자산과 관련하여 인식한 평가손익은 다음과 같습니다.

(단위: 원)		
구분	당기	전기
매출원가:		
재고자산반품충당금 설정	(178,626,586)	(71,623,569)
재고자산평가충당금 설정(환입)	(11,454,885,479)	6,542,567,734

14. 관계기업 및 공동기업투자

(1) 당기말과 전기말 현재 관계기업 및 공동기업투자주식의 내역은 다음과 같습니다.

(단위: 원)							
회사명	소재지	주요 영업활동	결산월	당기말		전기말	
				지분율(%)	장부금액	지분율(%)	장부금액
어드밴스드파워디바이스 테크놀로지 주식회사	한국	반도체소자의 연구개발 및 설계	3월	49.00	4,229,627,079	49.00	4,088,947,195
FJ Composite Materials Co., LTD(*)	일본	복합재료의 개발, 제조, 판매업	5월	29.98	7,438,503,112	-	-
합 계					11,668,130,191		4,088,947,195

(*) 당기 중 지분취득 하였습니다.

(2) 당기와 전기 중 관계기업 및 공동기업투자주식의 변동내역은 다음과 같습니다.

① 당기

(단위: 원)				
법인명	기초	취득	지분법손익	당기말
어드밴스드파워디바이스테크놀로지 주식회 사	4,088,947,195	-	140,679,884	4,229,627,079
FJ Composite Materials Co., LTD	-	6,835,773,000	602,730,112	7,438,503,112
합 계	4,088,947,195	6,835,773,000	743,409,996	11,668,130,191

② 전기

(단위: 원)				
법인명	기초	취득	지분법손익	당기말
어드밴스드파워디바이스테크놀로지 주식회 사	4,295,935,074	-	(206,987,879)	4,088,947,195

(3) 당기말과 전기말 현재 관계기업 및 공동기업투자주식의 재무상태는 다음과 같습니다.

① 당기말

(단위 : 원)							
법인명	유동자산	비유동자산	자산총계	유동부채	비유동부채	부채총계	자본총액
어드밴스드파워디바이스 테크놀로지 주식회사	8,197,680,024	808,815,562	9,006,495,586	184,230,102	190,373,485	374,603,587	8,631,891,999
FJ Composite Materials Co., LTD	4,229,805,505	8,896,860,639	13,126,666,144	875,952,350	3,904,393,250	4,780,345,600	8,346,320,544

② 전기말

(단위 : 원)							
법인명	유동자산	비유동자산	자산총계	유동부채	비유동부채	부채총계	자본총액
어드밴스드파워디바이스 테크놀로지 주식회사	7,688,654,320	939,523,118	8,628,177,438	118,746,689	164,640,555	283,387,244	8,344,790,194

(4) 당기 및 전기 중 관계기업 및 공동기업투자주식의 손익항목은 다음과 같습니다.

① 당기말

(단위 : 원)					
법인명	매출	영업손익	법인세비용	당기순이익	총포괄손익
어드밴스드파워디바이스 테크놀로지 주식회사	2,801,913,354	254,719,394	28,520,362	287,101,805	287,101,805
FJ Composite Materials Co., LTD(*1)	2,852,191,075	2,056,323,955	-	2,052,759,763	2,052,759,763

(*) 매출액, 당기순손익, 당기포괄손익은 관계기업 편입 이후의 금액입니다.

② 전기말

(단위 : 원)					
법인명	매출	영업손익	법인세비용	당기순이익	총포괄손익
어드밴스드파워디바이스 테크놀로지 주식회사	2,650,940,551	(558,578,589)	(949,310)	(422,424,242)	(422,424,242)

(5) 당기말과 전기말 현재 관계기업 및 공동기업투자주식의 재무정보금액을 관계기업 및 공동기업투자주식에 대한 지분의 장부금액으로 조정한 내역은 다음과 같습니다.

① 당기말

(단위: 원)						
회사명	기말 순자산 (A)	연결실체지분율 (B)	순자산지분액 (A*B)	(+)영업권	(±)기타	기말 장부금액
어드밴스드파워디바이스 테크놀로지 주식회사	8,631,891,999	49.00%	4,229,627,079	-	-	4,229,627,079
FJ Composite Materials Co., LTD	8,346,320,544	29.98%	2,502,226,899	4,075,123,848	861,152,365	7,438,503,112

② 전기말

(단위: 원)						
회사명	기말 순자산 (A)	연결실체지분율 (B)	순자산지분액 (A*B)	(+)영업권	(±)기타	기말 장부금액
어드밴스드파워디바이스 테크놀로지 주식회사	8,344,790,194	49.00%	4,088,947,195	-	-	4,088,947,195

15. 유형자산

(1) 당기말과 전기말 현재 유형자산의 내역은 다음과 같습니다.

① 당기말

(단위: 원)							
구분	토지	건물	구축물	기계장치	비품	기타유형자산(*)	합계
취득원가	6,419,595,262	6,043,324,341	188,300,000	56,560,490,481	17,166,431,234	7,886,547,942	94,264,689,260
상각누계액	-	(2,714,191,507)	(16,476,264)	(24,380,737,654)	(12,412,009,661)	(4,033,159,176)	(43,556,574,262)
손상차손누계액	-	-	-	(239,798,395)	-	-	(239,798,395)
정부보조금	-	-	-	(38,922)	(10,675,296)	(195,000,000)	(205,714,218)
장부금액	6,419,595,262	3,329,132,834	171,823,736	31,939,915,510	4,743,746,277	3,658,388,766	50,262,602,385

(*) 기타유형자산에는 시설장치, 임차개량자산, 차량운반구 및 건설중인자산이 포함되어 있습니다.

② 전기말

(단위: 원)							
구분	토지	건물	구축물	기계장치	비품	기타유형자산(*)	합계
취득원가	5,015,382,334	4,847,249,181	188,300,000	23,905,890,867	15,682,919,553	16,576,118,246	66,215,860,181
상각누계액	-	(2,451,894,452)	(11,768,760)	(15,921,112,331)	(10,835,377,095)	(3,005,808,205)	(32,225,960,843)
손상차손누계액	-	-	-	(564,056,013)	-	-	(564,056,013)
정부보조금	-	-	-	(935,118)	(9,723,663)	(255,000,000)	(265,658,781)
장부금액	5,015,382,334	2,395,354,729	176,531,240	7,419,787,405	4,837,818,795	13,315,310,041	33,160,184,544

(*) 기타유형자산에는 시설장치, 임차개량자산 및 건설중인자산이 포함되어 있습니다.

(2) 당기와 전기 중 유형자산 장부금액의 변동내역은 다음과 같습니다.

① 당기

(단위: 원)							
구분	토지	건물	구축물	기계장치	비품	기타유형자산(*)	합계
기초 장부금액	5,015,382,334	2,395,354,729	176,531,240	7,419,787,405	4,837,818,795	13,315,310,041	33,160,184,544
기중 취득액	1,404,212,928	1,196,075,160	-	5,534,445,750	2,171,393,204	20,766,240,019	31,072,367,061
기중 처분액	-	-	-	(12,806)	(2,696,584)	(1,319,130,944)	(1,321,840,334)
건설중인자산 대체	-	-	-	28,047,579,602	92,500,000	(28,140,079,602)	-
감가상각비	-	(262,297,055)	(4,707,504)	(9,201,774,512)	(2,376,659,274)	(966,243,085)	(12,811,681,430)
기타 증감액	-	-	-	139,890,071	21,390,136	2,292,337	163,572,544
당기말 장부금액	6,419,595,262	3,329,132,834	171,823,736	31,939,915,510	4,743,746,277	3,658,388,766	50,262,602,385

(*) 기타유형자산에는 시설장치, 임차개량자산, 차량운반구 및 건설중인자산이 포함되어 있습니다.

② 전기

(단위: 원)							
구분	토지	건물	구축물	기계장치	비품	기타유형자산(*)	합계
기초 장부금액	5,015,382,334	2,637,717,199	181,238,744	6,909,629,215	4,819,396,508	2,288,930,197	21,852,294,197
기중 취득액	-	-	-	2,166,792,403	2,272,020,072	13,145,083,912	17,583,896,387
기중 처분액	-	-	-	(31,738)	(3,497,340)	-	(3,529,078)
건설중인자산 대체	-	-	-	975,605,167	-	(975,605,167)	-
사용권자산으로 대체	-	-	-	-	-	(410,559,310)	(410,559,310)
감가상각비	-	(242,362,470)	(4,707,504)	(2,638,519,820)	(2,248,670,176)	(732,539,591)	(5,866,799,561)
기타 증감액	-	-	-	6,312,178	(1,430,269)	-	4,881,909
전기말 장부금액	5,015,382,334	2,395,354,729	176,531,240	7,419,787,405	4,837,818,795	13,315,310,041	33,160,184,544

(*) 기타유형자산에는 시설장치, 임차개량자산 및 건설중인자산이 포함되어 있습니다.

16. 무형자산

(1) 당기말과 전기말 현재 무형자산의 내역은 다음과 같습니다.

① 당기말

(단위: 원)							
구분	영업권	산업재산권	소프트웨어	회원권	기타무형자산(*)	건설중인무형자산	합계
취득원가	27,913,122,677	4,469,422,204	14,303,854,103	4,513,064,600	35,092,460,000	3,531,914,928	89,823,838,512
상각누계액	-	(1,680,563,449)	(8,597,594,514)	-	(29,056,391,672)	-	(39,334,549,635)
손상차손누계액	-	-	-	(243,581,400)	-	-	(243,581,400)
정부보조금	-	(22,141,642)	-	-	-	(7,941,731)	(30,083,373)
장부금액	27,913,122,677	2,766,717,113	5,706,259,589	4,269,483,200	6,036,068,328	3,523,973,197	50,215,624,104

(*) 기타무형자산은 사업양수로 발생한 고객관계무형자산, 기술력 등으로 구성되어 있습니다.

② 전기말

(단위: 원)							
구분	영업권	산업재산권	소프트웨어	회원권	기타무형자산(*)	건설중인무형자산	합계
취득원가	27,913,122,677	3,326,441,693	12,370,081,725	3,593,114,600	35,101,040,000	3,059,117,441	85,362,918,136
상각누계액	-	(1,335,163,253)	(6,572,416,403)	-	(25,036,298,340)	-	(32,943,877,996)
손상차손누계액	-	-	-	(243,581,400)	-	-	(243,581,400)
정부보조금	-	(12,203,765)	-	-	-	(18,675,345)	(30,879,110)
장부금액	27,913,122,677	1,979,074,675	5,797,665,322	3,349,533,200	10,064,741,660	3,040,442,096	52,144,579,630

(*) 기타무형자산은 사업양수로 발생한 고객관계무형자산, 기술력 등으로 구성되어 있습니다.

(2) 당기와 전기 중 무형자산 장부금액의 변동내역은 다음과 같습니다.

① 당기

(단위: 원)							
구분	영업권	산업재산권	소프트웨어	회원권	기타무형자산(*)	건설중인무형자산	합계
기초 장부금액	27,913,122,677	1,979,074,675	5,797,665,322	3,349,533,200	10,064,741,660	3,040,442,096	52,144,579,630
기중 취득액	-	48,669,002	448,643,277	919,950,000	-	3,290,518,618	4,707,780,897
기중 처분액	-	(1,688,805)	-	-	-	(91,936,055)	(93,624,860)
건설중인자산 대체	-	1,108,771,462	1,606,280,000	-	-	(2,715,051,462)	-
무형자산상각비	-	(368,109,221)	(2,165,163,178)	-	(4,028,673,332)	-	(6,561,945,731)
기타	-	-	18,834,168	-	-	-	18,834,168
당기말 장부금액	27,913,122,677	2,766,717,113	5,706,259,589	4,269,483,200	6,036,068,328	3,523,973,197	50,215,624,104

(*) 기타무형자산은 사업양수로 발생한 고객관계무형자산, 기술력 등으로 구성되어 있습니다.

② 전기

(단위: 원)							
구분	영업권	산업재산권	소프트웨어	회원권	기타무형자산(*1)	건설중인무형자산	합계
기초 장부금액	27,913,122,677	1,566,942,928	6,270,597,276	2,445,333,200	14,374,000,003	110,435,919	52,680,432,003
기중 취득액	-	372,821,412	552,539,845	1,124,200,000	-	2,315,781,770	4,365,343,027
기중 처분액	-	(2,924,702)	-	(220,000,000)	-	(173,348,284)	(396,272,986)
대체(*2)	-	331,112,083	955,025,453	-	-	785,664,157	2,071,801,693
계정재분류	-	-	(179,988,673)	-	179,988,673	-	-
무형자산상각비	-	(288,877,046)	(1,796,216,036)	-	(4,489,247,016)	-	(6,574,340,098)
기타	-	-	(4,292,543)	-	-	1,908,534	(2,384,009)
전기말 장부금액	27,913,122,677	1,979,074,675	5,797,665,322	3,349,533,200	10,064,741,660	3,040,442,096	52,144,579,630

(*1) 기타무형자산은 사업양수로 발생한 고객관계무형자산, 기술력 등으로 구성되어 있습니다.

(*2) 전기 중 산업재산권 취득관련 장기선급금을 건설중인 무형자산으로 대체한 금액 2,072백만원이 포함되어 있습니다.

(3) 비한정내용연수 적용 무형자산

연결실체는 무형자산 중 영업권 및 회원권을 비한정내용연수를 가진 무형자산으로 분류하고 상각하지 않으며, 아직 사용하지 않은 무형자산인 건설중인무형자산과 함께 매년 손상여부를 검토하고 있습니다. 당기와 전기 중 영업권, 건설중인 무형자산, 회원권에 대하여 인식한 손상금액은 없습니다.

17. 정부보조금

연결실체는 국책과제인 아래의 신기술개발사업과 관련하여 기술개발협약을 체결하였습니다. 연결실체는 동 개발사업 등과 관련하여 수령한 정부보조금을 유·무형자산 구입 등으로 지출하였으며, 정부보조금을 해당 자산 및 비용의 차감항목으로 표시하고 있습니다. 당기 중 과제종료에 따른 정산이 완료되었습니다.

국책과제	주관사
디지털 홀로그래픽 테이블탑형 단말 기술 개발	한국전자통신연구원

18. 리스

(1) 연결실체는 건물 및 차량운반구를 리스하였으며 평균리스기간은 약 2년입니다.

(2) 당기말 및 전기말 현재 사용권자산의 장부금액은 다음과 같습니다.

① 당기말

(단위: 원)			
구 분	건물	차량운반구	합 계
취득금액	14,612,259,352	1,357,570,289	15,969,829,641
감가상각누계액	(7,877,987,172)	(412,711,884)	(8,290,699,056)
장부금액	6,734,272,180	944,858,405	7,679,130,585

② 전기말

(단위: 원)			
구 분	건물	차량운반구	합 계
취득금액	13,568,462,734	638,526,620	14,206,989,354
감가상각누계액	(5,213,867,541)	(360,353,838)	(5,574,221,379)
장부금액	8,354,595,193	278,172,782	8,632,767,975

(3) 당기 및 전기 중 사용권자산 장부금액의 변동내역은 다음과 같습니다.

① 당기

(단위: 원)			
구 분	건물	차량운반구	합 계
기초금액	8,354,595,193	278,172,782	8,632,767,975
취득액	1,567,384,949	1,272,049,429	2,839,434,378
감소(계약해지)	(30,552,418)	(187,108,676)	(217,661,094)
감가상각비	(3,165,277,602)	(416,614,048)	(3,581,891,650)
기타	8,122,058	(1,641,082)	6,480,976
당기말금액	6,734,272,180	944,858,405	7,679,130,585

② 전기

(단위: 원)			
구 분	건물	차량운반구	합 계
기초금액	9,445,476,190	325,387,122	9,770,863,312
취득액	2,077,032,954	300,655,649	2,377,688,603
감소(계약해지)	(107,735,369)	(51,287,923)	(159,023,292)
감가상각비	(3,064,822,681)	(298,068,966)	(3,362,891,647)
기타	4,644,099	1,486,900	6,130,999
전기말금액	8,354,595,193	278,172,782	8,632,767,975

(4) 당기 및 전기 중 손익으로 인식된 금액은 다음과 같습니다.

(단위: 원)		
구 분	당기	전기
사용권자산 감가상각비	3,581,891,650	3,362,891,647
리스부채 이자비용	174,344,490	216,065,535
단기리스 및 소액자산리스 관련 비용	906,198,448	590,368,747

(5) 연결실체의 당기 및 전기 중 리스로 인한 총 현금유출 금액은 4,401백만원, 3,917백만원입니다.

(6) 당기말 및 전기말 현재 리스부채의 내역은 다음과 같습니다.

(단위: 원)				
구 분	당기말		전기말	
	최소리스료	최소리스료의 현재가치	최소리스료	최소리스료의 현재가치
1년 이내	3,709,908,605	3,576,706,160	3,010,998,676	2,857,091,653
1년 초과 5년 이내	3,895,865,745	3,815,727,544	5,498,344,557	5,380,313,919
5년 초과 10년 이내	121,745,160	112,222,092	-	-
합 계	7,727,519,510	7,504,655,796	8,509,343,233	8,237,405,572

(7) 당기말 및 전기말 현재 리스부채의 유동성분류 내역은 다음과 같습니다.

(단위: 원)		
구 분	당기말	전기말
유동부채	3,576,706,160	2,857,091,653
비유동부채	3,927,949,636	5,380,313,919
합 계	7,504,655,796	8,237,405,572

19. 매입채무 및 기타채무

당기말과 전기말 현재 매입채무 및 기타채무의 내역은 다음과 같습니다.

(단위: 원)				
구분	당기말		전기말	
	유동	비유동	유동	비유동
매입채무	213,463,276,070	-	144,000,394,513	-
미지급금	45,953,977,593	-	31,644,626,030	-
미지급비용	13,470,762,853	-	4,555,531,018	-
임대보증금	-	20,000,000	-	20,000,000
합 계	272,888,016,516	20,000,000	180,200,551,561	20,000,000

20. 기타부채

(1) 당기말과 전기말 현재 기타부채의 내역은 다음과 같습니다.

(단위: 원)				
구분	당기말		전기말	
	유동	비유동	유동	비유동
선수금	7,673,013,672	-	4,230,541,855	-
예수금	2,983,973,941	-	2,044,382,715	-
총당부채	2,136,783,855	-	3,577,208,567	-
장기종업원급여부채	-	3,014,803,029	-	2,136,061,671
복구총당부채	-	1,031,415,452	-	929,455,452
합 계	12,793,771,468	4,046,218,481	9,852,133,137	3,065,517,123

(2) 당기 및 전기 중 총당부채의 변동내용은 다음과 같습니다.

① 당기

(단위: 원)					
구분	기초	설정	환입	지급	기말
판매보증총당부채	3,332,437,307	1,541,176,166	(647,873,599)	(2,646,803,552)	1,578,936,322
반품총당부채	244,771,260	6,055,530,653	(5,742,454,380)	-	557,847,533
복구총당부채	929,455,452	101,960,000	-	-	1,031,415,452
합 계	4,506,664,019	7,698,666,819	(6,390,327,979)	(2,646,803,552)	3,168,199,307

② 전기

(단위: 원)					
구분	기초	설정	환입	지급	기말
판매보증총당부채	3,946,189,306	1,391,438,719	(1,883,876,933)	(121,313,785)	3,332,437,307
반품총당부채	159,587,501	2,434,156,344	(2,348,972,585)	-	244,771,260
복구총당부채	582,365,174	347,090,278	-	-	929,455,452
합 계	4,688,141,981	4,172,685,341	(4,232,849,518)	(121,313,785)	4,506,664,019

연결실체는 제품판매보증과 관련하여 연결실체가 부담하게 될 것으로 예상되는 보증비용을 판매보증총당부채로 계상하고, 이에 상당하는 전입액을 판매비와관리비로 인식하고 있습니다. 한편, 연결실체는 기업회계기준서 제1115호에 따라 반품 시 취소될 수익 부분에 해당하는 금액을 반품총당부채 및 매출차감으로 인식하고 있습니다.

21. 자본금 및 자본잉여금

(1) 당기말과 전기말 현재 자본금의 내역은 다음과 같습니다.

(단위: 원)		
구 분	당기말	전기말
수권주식수	50,000,000주	50,000,000주
주당금액	500	500
발행주식수	16,264,300주	16,264,300주
자본금	8,132,150,000	8,132,150,000

(2) 당기와 전기 중 유통주식수(16,264,300주)는 변동하지 않았습니다.

(3) 당기말과 전기말 현재 자본잉여금의 내역은 다음과 같습니다.

(단위: 원)		
구 분	당기말	전기말
주식발행초과금	66,560,617,129	66,560,617,129
기타자본잉여금	9,782,553,371	9,782,553,371
합 계	76,343,170,500	76,343,170,500

22. 기타자본항목

당기말과 전기말 현재 기타자본항목의 내역은 다음과 같습니다.

(단위: 원)		
구분	당기말	전기말
해외사업환산손익	396,111,446	(73,916,425)
기타포괄손익-공정가치측정금융자산 평가손익	(380,807,731)	(380,807,731)
합 계	15,303,715	(454,724,156)

23. 이익잉여금

(1) 당기말과 전기말 현재 이익잉여금의 내역은 다음과 같습니다.

(단위: 원)		
구분	당기말	전기말
법정적립금	4,066,075,000	4,066,075,000
미처분이익잉여금	711,776,009,032	444,197,832,949
합 계	715,842,084,032	448,263,907,949

(2) 당기와 전기 중 미처분이익잉여금의 변동은 다음과 같습니다.

(단위: 원)		
구분	당기	전기
기초금액	444,197,832,949	384,098,412,465
배당금의 지급	(21,956,805,000)	(13,499,369,000)
당기순이익	296,424,020,561	72,528,910,564
확정급여제도의 재측정요소	(6,889,039,478)	1,069,878,920
기말금액	711,776,009,032	444,197,832,949

24. 배당금

당기와 전기 지배기업의 배당금의 내역은 다음과 같습니다.

(단위 : 원)		
구분	당기(*)	전기
배당받을 주식수	16,264,300 주	16,264,300 주
주당액면금액	500	500
액면배당률	1,080%	270%
주당배당금액	5,400	1,350
배당금	87,827,220,000	21,956,805,000

(*) 2022년 3월 22일로 예정된 주주총회에 의안으로 상정될 예정입니다.

25. 주당이익

(1) 기본주당이익

① 당기와 전기의 기본주당이익의 계산내역은 다음과 같습니다.

(단위: 원, 주)		
구분	당기	전기
보통주당기순이익	296,424,020,561	72,528,910,564
가중평균유통보통주식수	16,264,300	16,264,300
기본주당이익	18,225	4,459

② 당기 가중평균유통보통주식수 계산내역

구분	발행주식수(1)	자기주식수(2)	유통보통주식수 (1-2)	가중치	가중평균 유통보통주식수
기초	16,264,300 주	-	16,264,300 주	365일/365일	16,264,300 주

③ 전기 가중평균유통보통주식수 계산내역

구분	발행주식수(1)	자기주식수(2)	유통보통주식수 (1-2)	가중치	가중평균 유통보통주식수
기초	16,264,300 주	-	16,264,300 주	366일/366일	16,264,300 주

(2) 희석주당이익

당기와 전기 중 연결실체는 희석성 잠재적보통주를 보유하고 있지 않습니다. 따라서 희석주당이익은 기본주당이익과 동일합니다.

26. 금융수익 및 금융비용

(1) 당기와 전기 중 금융수익의 내역은 다음과 같습니다.

(단위: 원)		
구분	당기	전기
이자수익	4,111,403,212	2,718,196,581
외환차익(금융)	-	56,629,376
당기손익-공정가치측정금융자산 평가이익	-	31,280,830
합 계	4,111,403,212	2,806,106,787

(2) 당기와 전기 중 금융비용의 내역은 다음과 같습니다.

(단위: 원)		
구분	당기	전기
이자비용	174,344,490	216,065,535
외화환산손실(금융)	11,229,058	30,547,844
매출채권처분손실	2,780,371,251	866,200,443
당기손익-공정가치측정금융자산 처분손실	32,636,103	-
당기손익-공정가치측정금융자산 평가손실	-	139,167,192
합 계	2,998,580,902	1,251,981,014

27. 기타영업외수익과 기타영업외비용

(1) 당기와 전기 중 기타영업외수익의 내역은 다음과 같습니다.

(단위: 원)		
구분	당기	전기
외환차익(비금융)	20,279,910,594	10,193,540,207
외화환산이익(비금융)	406,329,768	496,995,916
유형자산처분이익	83,374,772	16,029,468
무형자산분이익	-	66,400,000
잡이익	139,502,000	67,139,149
합 계	20,909,117,134	10,840,104,740

(2) 당기와 전기 중 기타영업외비용의 내역은 다음과 같습니다.

(단위: 원)		
구분	당기	전기
외환차손(비금융)	10,520,346,491	10,278,959,915
외화환산손실(비금융)	345,621,738	3,689,036,175
유형자산처분손실	19,510,474	7,478,127
무형자산처분손실	93,624,860	176,272,986
기부금	9,957,583	59,213,337
잡손실	721,891,830	1,287,689,694
합 계	11,710,952,976	15,498,650,234

28. 매출

(1) 당기와 전기 중 매출의 구성내역은 다음과 같습니다.

(단위: 원)		
구분	당기	전기
주요 지리적 시장:		
국내	465,127,993,967	495,043,275,399
중국	825,043,499,064	515,436,539,060
베트남	415,855,606,590	123,382,133,701
대만	163,128,718,052	13,327,254,868
일본	26,187,933,597	9,345,018,449
기타	3,501,964,758	5,362,064,543
합 계	1,898,845,716,028	1,161,896,286,020
주요 서비스 계열:		
제품매출	1,892,600,857,598	1,155,019,536,086
용역매출	3,808,946,060	4,538,473,785
기타매출	2,347,518,399	2,179,935,418
상품매출	88,393,971	158,340,731
합 계	1,898,845,716,028	1,161,896,286,020
수익 인식 시기:		
한 시점에 이행	1,898,004,516,028	1,160,988,486,020
기간에 걸쳐 이행	841,200,000	907,800,000
합 계	1,898,845,716,028	1,161,896,286,020

(2) 계약잔액

당기말과 전기말 현재 고객과의 계약에서 생기는 계약부채는 다음과 같습니다.

(단위: 원)		
구분	당기말	전기말
계약부채	6,173,093,982	4,116,875,584

당기말 현재 고객과의 계약에서 생기는 계약자산은 없으며, 계약부채 6,173백만원이 기타부채의 선수금 계정으로 분류되어 있습니다. 당기초 현재의 계약부채 잔액 4,117백만원 중 당기에 수익으로 인식한 금액은 3,809백만원입니다. 또한 당기말 계약부채가 수익으로 전환되는 시기는 불확실성을 내포하고 있습니다. 다만 회사는 대부분의 계약부채가 1년 이내에 수익으로 인식될 것이라고 예상하고 있습니다.

(3) 계약이행원가

연결실체는 고객과의 계약이 체결되기 이전에 발생한 원가가 해당 계약과 직접 연관되며, 해당 계약의 실현가능성 및 회수가능성이 매우 높다고 판단하여, 해당 원가를 선급비용으로 인식하였습니다. 해당 자산은 계약이 체결된 이후에 관련 매출이 발생하는 기간에 걸쳐 매출원가로 인식됩니다. 당기와 전기 중 계약이행원가의 변동내역은 다음과 같습니다.

(단위: 원)		
구분	당기	전기
기 초	1,250,350,646	1,810,095,936
발 생	8,099,295,953	1,341,843,768
감 소	(2,174,195,012)	(1,901,589,058)
기 말	7,175,451,587	1,250,350,646

29. 영업이익

당기와 전기 중 영업이익 산출에 포함된 주요 항목과 금액은 다음과 같습니다.

(단위: 원)		
구분	당기	전기
매출	1,898,845,716,028	1,161,896,286,020
재화의 판매로 인한 매출	1,892,600,857,598	1,155,019,536,086
기타매출	6,244,858,430	6,876,749,934
매출원가	1,240,353,258,754	865,870,102,742
제품매출원가	1,237,931,936,455	863,479,276,578
기타매출원가	2,421,322,299	2,390,826,164
판매비와관리비	288,870,505,140	201,799,544,122
급여및상여	58,545,329,329	41,942,009,042
퇴직급여	3,022,256,095	3,092,087,608
복리후생비	11,155,434,103	7,781,620,265
여비교통비	1,647,425,099	870,120,723
지급임차료	2,085,493,839	1,377,603,014
지급수수료	22,051,484,375	12,916,925,840
감가상각비	6,710,205,637	6,034,597,641
무형자산상각비	2,185,220,808	1,780,516,019
판매보증충당부채 설정(환입)	893,302,567	(492,438,214)
경상연구개발비	171,356,511,946	120,855,500,944
기타	9,217,841,342	5,641,001,240
영업이익	369,621,952,134	94,226,639,156

30. 판매비와관리비

당기와 전기 중 판매비와관리비의 내역은 다음과 같습니다.

(단위: 원)		
구분	당기	전기
급여	29,285,192,657	22,740,381,338
상여	29,260,136,672	19,201,627,704
퇴직급여	3,022,256,095	3,092,087,608
복리후생비	11,155,434,103	7,781,620,265
여비교통비	1,647,425,099	870,120,723
통신비	580,575,224	534,761,795
소모품비	1,969,512,364	775,806,572
세금과공과	806,084,628	511,260,668
지급임차료	2,085,493,839	1,377,603,014
지급수수료	22,051,484,375	12,916,925,840
감가상각비	6,710,205,637	6,034,597,641
수선비	157,885,126	269,922,640
보험료	1,559,242,526	574,527,553
접대비	893,917,803	543,253,636
광고선전비	79,455,425	70,186,723
회의비	3,284,562	2,138,578
도서인쇄비	22,791,702	11,263,698
운반비	1,036,248,902	681,613,724
견본비	774,434,084	640,690,578
교육훈련비	871,056,289	640,121,792
차량관리비	276,142,279	204,313,317
수도광열비	187,210,428	181,139,966
판매보증충당부채 설정(환입)	893,302,567	(492,438,214)
경상연구개발비	171,356,511,946	120,855,500,944
무형자산상각비	2,185,220,808	1,780,516,019
합 계	288,870,505,140	201,799,544,122

31. 비용의 성격별 공시

당기와 전기 중 비용의 성격별 공시 내역은 다음과 같습니다.

(단위: 원)		
구분	당기	전기
재고자산 변동	(65,852,605,218)	(16,421,540,396)
종업원비용	166,689,893,973	119,382,947,552
감가상각비와 무형자산상각비	22,955,518,811	15,804,031,306
외주가공비	1,298,894,263,313	878,842,369,954
공정제비용	(3,070,630,947)	8,793,078,545
연구개발비	68,735,378,790	49,042,155,547
지급임차료	2,085,493,839	1,377,603,014
지급수수료	26,635,069,837	15,813,968,066
운반비	6,839,952,032	3,511,177,865
여비교통비	3,672,642,330	1,655,953,326
판매보증충당부채 설정(환입)	893,302,567	(492,438,214)
견본비	774,434,084	640,690,578
기타	(28,949,517)	(10,280,350,279)
합 계(*)	1,529,223,763,894	1,067,669,646,864

(*) 손익계산서의 매출원가 및 판매비와관리비를 합산한 금액입니다.

32. 종업원급여

연결실체는 종업원의 퇴직시 임금수준과 근속년수에 따라 정해지는 퇴직급여를 종업원에게 일시금으로 지급하고 있으며, 이는 확정급여제도로 분류됩니다. 동 퇴직급여제도는 법적 요건 충족시 종업원에게 중간정산을 허용하며, 중간정산 후의 퇴직금 산정을 위한 근속연수는 정산시점으로부터 새로이 기산됩니다.

(1) 당기말과 전기말 현재 확정급여부채의 내역은 다음과 같습니다.

(단위: 원)		
구분	당기말	전기말
확정급여채무의 현재가치	66,233,664,676	43,512,383,794
사외적립자산의 공정가치	(65,613,017,567)	(42,749,338,496)
확정급여부채	620,647,109	763,045,298

(2) 당기말과 전기말 현재 보험수리적 평가를 위해 사용된 주요 추정치는 다음과 같습니다.

구분	당기말	전기말
미래임금상승률	4.60%	4.30%
할인율	2.83%	2.30%

할인율은 당기말 현재 연결실체의 신용등급 및 확정급여채무의 예상지급시기와 유사한 회사 채수익률을 기초로 하여 산정되며, 미래임금상승률은 연결실체의 경험적 승급지수와 물가상승 및 임금협약을 반영한 임금상승률 등을 고려하여 산정됩니다.

(3) 당기와 전기 중 확정급여채무의 현재가치 변동내역은 다음과 같습니다.

(단위: 원)		
구분	당기	전기
확정급여채무 기초잔액	43,512,383,794	39,248,760,042
당기근무원가	7,482,452,487	6,470,243,584
이자원가	965,490,307	816,042,229
재측정요소(법인세 차감전):		
인구통계적 가정	296,977,113	791,766,552
재무적 가정	(1,083,296,821)	(901,089,659)
경험조정등	9,706,940,378	(1,300,721,615)
계열사간 전출입	8,195,050,138	1,047,882,787
퇴직급여 지급액	(2,842,332,720)	(2,660,500,126)
확정급여채무 기말잔액	66,233,664,676	43,512,383,794

(4) 당기와 전기 중 사외적립자산의 공정가치 변동내역은 다음과 같습니다.

(단위: 원)		
구분	당기	전기
사외적립자산 기초잔액	42,749,338,496	35,268,837,546
사외적립자산 납입액	25,000,000,000	9,400,000,000
이자수익	873,555,894	683,062,055
사외적립자산 재측정요소(법인세 차감전)	(167,821,913)	1,405,041
사외적립자산으로부터의 퇴직급여 지급액	(2,842,054,910)	(2,603,966,146)
사외적립자산 기말잔액	65,613,017,567	42,749,338,496

확정급여제도와 관련하여 2022년도에 납입할 것으로 예상되는 사용자 기여금의 합리적인 추정치는 9,924,365천원입니다.

(5) 당기와 전기 중 확정급여제도와 관련하여 손익으로 인식된 비용은 다음과 같습니다.

(단위: 원)		
구분	당기	전기
당기근무원가	7,482,452,487	6,470,243,584
순이자원가	91,934,413	132,980,174
합계	7,574,386,900	6,603,223,758

(6) 당기말과 전기말 현재 사외적립자산의 구성내역은 다음과 같습니다.

(단위: 원)		
구분	당기말	전기말
단기금융상품 등	65,613,017,567	42,749,338,496

(7) 민감도 분석

당기말 현재 유의적인 각각의 보험수리적 가정이 발생가능한 합리적인 범위 내에서 변동한 다면 확정급여채무에 미치게 될 영향은 다음과 같습니다.

(단위: 원)		
구분	증가	감소
할인율 (1% 변동)	(5,659,217,377)	6,595,988,999
미래 급여인상을 (1% 변동)	6,427,360,875	(5,634,582,888)

민감도분석은 제도에서 발생할 것으로 기대되는 모든 현금흐름의 분산을 고려하지는 않았으나, 사용된 가정에 대한 민감도의 근사치를 제공하고 있습니다.

당기말과 전기말 현재 확정급여채무의 가중평균 듀레이션은 각각 9.6년 및 9.9년입니다.

(8) 당기와 전기 중 기타포괄손익으로 인식된 확정급여제도의 재측정요소는 다음과 같습니다.

(단위: 원)		
구분	당기	전기
기초 누적 재측정요소	4,893,446,928	5,963,325,848
당기 변동액	9,088,442,583	(1,411,449,763)
당기 변동에 대한 법인세효과	(2,199,403,105)	341,570,843
기말 누적 재측정요소	11,782,486,406	4,893,446,928

33. 법인세비용

(1) 당기와 전기 중 법인세비용의 구성요소는 다음과 같습니다.

(단위: 원)		
구분	당기	전기
당기법인세	82,789,091,205	19,504,310,924
과거기간 당기법인세에 대하여 당기에 인식한 조정사항	(1,297,315,391)	230,284,241
일시적차이의 발생과 소멸로 인한 이연법인세비용(수익)	561,149,118	(1,006,703,330)
당기손익 이외로 인식되는 항목과 관련된 법인세비용(수익)	2,199,403,105	(341,570,843)
법인세비용	84,252,328,037	18,386,320,992

(2) 당기와 전기 중 당기손익 이외로 인식되는 항목과 관련된 이연법인세는 다음과 같습니다

(단위: 원)		
구분	당기	전기
이연법인세:		
보험수리적손익	2,199,403,105	(341,570,843)
자본에 직접 반영된 법인세비용(수익)	2,199,403,105	(341,570,843)

(3) 당기와 전기 중 법인세비용과 회계이익의 관계는 다음과 같습니다.

(단위: 원)		
구분	당기	전기
법인세비용차감전순이익	380,676,348,598	90,915,231,556
적용세율	24.78%	23.69%
적용세율에 따른 세부담액	94,323,995,864	21,539,486,036
조정사항		
비과세수익	(5,456,559)	(13,617,432)
비공제비용	2,121,291,120	301,045,251
세액공제	(8,718,470,558)	(3,651,706,445)
과거기간 법인세와 관련되어 인식한 당기 조정액(*)	(1,297,315,391)	230,284,241
미인식한 이연법인세의 변동	(1,774,751,249)	50,091,067
기타(세율변동효과 등)	(396,965,190)	(69,261,726)
법인세비용	84,252,328,037	18,386,320,992
평균유효세율	22.13%	20.22%

(4) 당기와 전기 중 이연법인세자산(부채)의 변동내역은 다음과 같습니다.

① 당기

(단위: 원)				
구분	기초금액	당기손익반영	기타포괄손익반영	기말금액
미수수익	(173,275,315)	(248,169,111)	-	(421,444,426)
순확정급여부채	-	(2,199,403,105)	2,199,403,105	-
무형자산손상차손	58,946,699	-	-	58,946,699
재고자산평가손실	5,234,401,497	(2,815,309,920)	-	2,419,091,577
상각비한도초과	542,099,996	784,580,621	-	1,326,680,617
유형자산손상차손	136,501,555	(78,470,343)	-	58,031,212
미지급비용	1,423,519,394	1,832,964,128	-	3,256,483,522
선급비용	51,712,636	(16,664,796)	-	35,047,840
총당부채	1,090,612,693	(323,908,461)	-	766,704,232
당기손익-공정가치측정금융자산	(22,515,503)	22,515,503	-	-
기타포괄손익-공정가치측정금융자산	121,000,000	-	-	121,000,000
장기종업원급여부채	516,926,924	212,655,409	-	729,582,333
기타	(17,937,957)	68,657,852	-	50,719,895
합계	8,961,992,619	(2,760,552,223)	2,199,403,105	8,400,843,501

② 전기

(단위: 원)				
구분	기초금액	당기손익반영	기타포괄손익반영	기말금액
미수수익	(247,395,606)	74,120,291	-	(173,275,315)
순확정급여부채	-	341,570,843	(341,570,843)	-
무형자산손상차손	977,350,870	(918,404,171)	-	58,946,699
재고자산평가손실	3,668,433,010	1,565,968,487	-	5,234,401,497
상각비한도초과	688,973,346	(146,873,350)	-	542,099,996
유형자산손상차손	136,501,555	-	-	136,501,555
미지급비용	1,066,171,958	357,347,436	-	1,423,519,394
선급비용	68,403,681	(16,691,045)	-	51,712,636
총당부채	1,037,887,508	52,725,185	-	1,090,612,693
당기손익-공정가치 측정 금융자산	(48,624,002)	26,108,499	-	(22,515,503)
기타포괄손익-공정가치 측정 금융자산	121,000,000	-	-	121,000,000
장기종업원급여부채	250,348,826	266,578,098	-	516,926,924
기타	236,238,143	(254,176,100)	-	(17,937,957)
합계	7,955,289,289	1,348,274,173	(341,570,843)	8,961,992,619

(5) 당기말과 전기말 현재 이연법인세자산으로 인식되지 아니한 항목의 일시적차이 금액은 다음과 같습니다.

(단위: 원)		
관련 자산	당기말	전기말
종속기업 투자지분	418,177,955	418,177,955
이전가격(종속기업)	807,301,385	807,301,385

당기말 현재 종속기업에 대한 투자지분 및 이전가격과 관련하여, 연결실체는 예측가능한 미래에 일시적차이가 소멸할 가능성이 높지 않을 것으로 판단하고 있습니다.

(6) 당기말과 전기말 현재 이연법인세부채로 인식되지 아니한 항목의 일시적차이 금액은 다음과 같습니다.

(단위: 원)		
관련 자산	당기말	전기말
관계기업 투자주식 취득	(6,132,588,099)	321,052,805

당기말 현재 관계기업투자주식취득과 관련하여, 연결실체는 예측가능한 미래에 일시적차이가 소멸할 가능성이 높지 않을 것으로 판단하고 있습니다.

34. 현금흐름표

(1) 당기와 전기의 영업활동 중 수익·비용의 조정 내역은 다음과 같습니다.

(단위: 원)		
구분	당기	전기
법인세비용	84,252,328,037	18,386,320,992
감가상각비	16,393,573,080	9,229,691,208
재고자산평가충당금 설정(환입)	(11,454,885,479)	6,542,567,734
재고자산반품충당금 설정	(178,626,586)	(71,623,569)
반품충당부채 설정	313,076,273	85,183,759
재고폐기손실	21,945,232,603	-
유형자산처분이익	(83,374,772)	(16,029,468)
무형자산처분이익	-	(66,400,000)
유형자산처분손실	19,510,474	7,478,127
무형자산처분손실	93,624,860	176,272,986
무형자산상각비	6,561,945,731	6,574,340,098
퇴직급여	7,574,386,900	6,627,658,231
외화환산이익	(406,329,768)	(496,995,916)
외화환산손실	356,850,796	3,719,584,019
이자수익	(4,111,403,212)	(2,718,196,581)
이자비용	174,344,490	216,065,535
판매보증충당부채 설정(환입)	893,302,567	(492,438,214)
당기손익-공정가치 측정 금융자산 평가이익	-	(31,280,830)
당기손익-공정가치 측정 금융자산 평가손실	-	139,167,192
당기손익-공정가치 측정 금융자산 처분손실	32,636,103	-
장기종업원급여	946,441,358	1,101,562,390
지분법이익	(743,409,996)	-
지분법손실	-	206,987,879
매출채권처분손실	2,780,371,251	866,200,443
복구충당부채의 설정	60,650,000	-
잡손실	19,988,382	-
합 계	125,440,233,092	49,986,116,015

(2) 당기와 전기의 영업활동 중 영업활동으로 인한 자산·부채의 변동 내역은 다음과 같습니다.

(단위: 원)		
구분	당기	전기
매출채권	32,683,101,520	(55,449,194,647)
기타채권	(4,635,134,354)	(9,824,284,455)
기타유동자산	(10,684,698,562)	8,385,061,950
기타비유동자산	-	(6,120,927)
재고자산	(76,164,325,756)	(22,892,484,561)
매입채무	69,299,182,802	31,475,466,669
기타유동부채	1,734,230,756	769,553,695
기타채무	23,401,710,997	17,892,085,277
장기종업원급여부채	(67,700,000)	-
순확정급여부채	(16,805,227,672)	(8,433,085,666)
리스채권	1,305,497,544	1,270,927,069
합 계	20,066,637,275	(36,812,075,596)

(3) 연결실체는 현금흐름표상의 영업활동으로 인한 현금흐름을 간접법으로 작성하였으며, 당기와 전기 중 현금의 유입과 유출이 없는 중요한 거래는 다음과 같습니다.

(단위: 원)		
구분	당기	전기
건설중인유형자산 본계정 대체	28,354,079,602	1,559,761,239
건설중인무형자산 본계정 대체	2,715,051,462	1,286,137,536
선급금의 무형자산 대체	-	2,440,562,604
원상복구의무로 인한 사용권자산의 증가	41,310,000	347,090,278
유형자산 취득관련 미지급금 증가	61,976,432	310,952,834
무형자산 취득관련 미지급금 증가(감소)	(291,707,838)	312,845,041
리스계약으로 인한 리스부채의 사용권자산 인식	2,774,111,738	1,630,176,738
리스부채의 유동성 대체	4,234,490,578	3,327,623,064
리스채권의 유동성 대체	1,335,042,797	1,299,689,942
대여금의 유동성 대체	1,677,991,974	1,461,005,203

(4) 재무활동 관련 현금흐름

당기와 전기 중 재무활동에서 생기는 부채의 변동은 다음과 같습니다.

① 당기

(단위: 원)				
구분	기초	재무활동 현금흐름	비현금거래	당기말
미지급배당금	-	(21,956,805,000)	21,956,805,000	-
리스부채(유동)	2,857,091,653	(3,320,775,616)	4,040,390,123	3,576,706,160
리스부채(비유동)	5,380,313,919	-	(1,452,364,283)	3,927,949,636

② 전기

(단위: 원)				
구분	기초	재무활동 현금흐름	비현금거래	전기말
미지급배당금	-	(13,499,369,000)	13,499,369,000	-
리스부채(유동)	2,800,707,185	(3,110,882,300)	3,167,266,768	2,857,091,653
리스부채(비유동)	7,077,760,245	-	(1,697,446,326)	5,380,313,919

35. 사용제한 금융상품

당기말 현재 사용이 제한된 금융상품은 없습니다.

36. 보험가입자산

당기말 현재 연결실체가 보험에 가입한 자산의 내역은 다음과 같습니다.

(단위: 원)				
보험종류	자산	장부금액	부보액	보험회사명
가스사고배상책임보험	건물 및 구축물	3,500,956,570	580,000,000	KB손해보험
화재보험			기계장치	
	비품	4,743,746,277	2,659,000,000	
	기타의유형자산	1,947,675,845	2,659,000,000	
	합 계	42,132,294,202	500,000,000	

상기 보험 이외에 연결실체는 종업원에 대한 산재보험 및 화재배상책임보험 등에 가입하고 있습니다.

37. 특수관계자

(1) 당기말과 전기말 현재 연결실체의 특수관계자의 내역은 다음과 같습니다.

특수관계 종류	당기말	전기말
관계기업 및 공동기업	어드밴스드파워디바이스테크놀로지 주식회사	어드밴스드파워디바이스테크놀로지 주식회사
	FJ Composite Materials Co., LTD(*1)	-
연결실체에 유의적인 영향력을 행사하는 회사	(주)LX홀딩스(*2)	(주)LG
기타	(주)LX홀딩스의 공동기업	(주)LG의 종속기업 및 공동기업
	대규모기업집단 계열회사(*3)	대규모기업집단 계열회사

(*1) 당기 중 지분 취득하였습니다.

(*2) 당기 중 연결실체에 유의적인 영향력을 행사하는 회사가 (주)LG에서 (주)LX홀딩스로 변경되었습니다. 기업회계기준서 제1024호 '특수관계자 공시'에 따른 특수관계자 범위에 포함되지 않으나 독점규제 및

(*3) 공정거래법에 따른 대규모기업집단인 LG계열 소속회사입니다. 따라서 (주)LG의 종속기업 및 관계기업과 (주)LX홀딩스 관계기업은 대규모기업집단 계열회사에 해당합니다.

(2) 당기와 전기 중 특수관계자와의 거래 내역은 다음과 같습니다.

1) 최대주주 변경 후 특수관계자 거래

(단위: 원)			
특수관계구분	특수관계자명	거래내용	당기(*1)
관계기업 및 공동기업	FJ Composite Materials Co., LTD	영업비용	2,064,280,000
기타 대규모기업집단 계열회사	(주)엘지씨엔에스	영업비용	3,180,411,577
		유무형자산 취득	1,066,068,200
	(주)에스앤아이코퍼레이션	영업비용	420,957,388
	(주)에스앤아이엠티퍼트(*2)	영업비용	148,941,200
		유무형자산 취득	18,177,125
	(주)엘지경영개발원	영업비용	615,763,000
	LG Electronics USA Inc.	매출	1,239,949,121
	LG Display (China) Co., Ltd.	매출	14,140,575,073
	LG Display (Guangzhou) Co., Ltd.	매출	340,096,471,743
	LG Display Vietnam Haiphong Co. Ltd.	매출	231,388,571,563
	LG Display Yantai	매출	45,241,204,645
	LG Display High-Tech(China)Co.,Ltd.	매출	29,149,667
	LG Display (Nanjing) Co., Ltd.	매출	29,575,793,575
	엘지디스플레이(주)	매출	308,945,447,112
		영업비용	2,550,934,059
	엘지전자(주)	매출	11,971,870,222
		기타수익	411,450,851
		영업비용	3,973,647,248
		유무형자산 취득	43,742,000
	(주)LX하우시스(*3)	영업비용	42,955,051
		유무형자산 취득	210,644,949
	엘지이노텍(주)	기타수익	829,931
		영업비용	44,746,597,509
		유무형자산 취득	1,500,000,000
	엘지유플러스	매출	3,800,000
		영업비용	104,373,837
(주)LX판토스(*3)	기타수익	1,456,540	
	영업비용	3,577,906,742	
(주)비즈테크파트너스	영업비용	166,668,000	
(주)하이텔서비스	영업비용	1,023,638	
(주)에이치에스애드	영업비용	510,918,000	
(주)엘지화학	유무형자산 취득	164,973,875	

(*1) 최대주주 변경된 5월 이후 거래 금액입니다.

(*2) (주)에스앤아이엠티퍼트는 10월 1일자로 (주)에스앤아이코퍼레이션에서 물적분할하여 신설된 법인입니다.

(*3) (주)엘지하우시스, (주)판토스는 7월 1일자로 각각 (주)LX하우시스, (주)LX판토스로 사명 변경하였습니다.

2) 최대주주 변경 전 특수관계자 거래

(단위: 원)				
특수관계구분	특수관계자명	거래내용	당기(*)	전기
기타 ㈜LG의 종속기업	(주)엘지씨엔에스	영업비용	1,372,705,479	3,987,487,120
		유무형자산 취득	212,392,500	1,905,055,712
	(주)에스앤아이코퍼레이션	영업비용	371,712,744	1,192,326,185
	(주)엘지경영개발원	영업비용	729,812,000	828,033,400
기타 대규모기업집단 계열회사	LG Electronics USA Inc.	매출	534,926,511	1,307,665,256
	LG Display (China) Co., Ltd.	매출	2,274,927,448	7,033,737,203
	LG Display (Guangzhou) Co., Ltd.	매출	112,237,908,135	238,450,961,498
	LG Display Vietnam Haiphong Co. Ltd.	매출	123,838,406,957	123,382,133,701
	LG Display Yantai	매출	15,387,423,425	36,850,930,595
	엘지디스플레이(주)	매출	133,532,403,964	456,142,667,881
		영업비용	-	36,125,353
		기타수익	175,747,619	3,866,238,099
	엘지전자(주)	매출	3,674,107,945	12,450,071,180
		영업비용	1,947,780,936	5,454,446,364
	엘지이노텍(주)	매출	-	300,000,000
		영업비용	33,832,007,574	55,613,054,932
	엘지유플러스	매출	-	3,200,000
		영업비용	40,488,371	125,105,833
	(주)LX판토스	영업비용	1,990,251,402	2,733,993,476
	(주)비즈테크파트너스	영업비용	83,332,000	230,000,000
	(주)에이치에스애드	영업비용	-	25,000,000
(주)하이텔서비스	영업비용	590,909	3,717,011	

(*) 최대주주 변경된 4월까지의 누적 거래 금액입니다.

(3) 당기말과 전기말 현재 특수관계자에 대한 채권·채무내역은 다음과 같습니다.

(단위: 원)					
특수관계 구분	특수관계자명	당기말		전기말	
		채권	채무	채권	채무
관계기업 및 공동기업	FJ Composite Materials Co., LTD	-	1,857,852,000	-	-
기타 대규모기업집단 계열회사	(주)엘지씨엔에스	-	431,090,795	-	688,038,477
	(주)엘지경영개발원	-	11,487,300	-	8,339,320
	(주)에스앤아이코퍼레이션	900,000,000	13,558,585	900,000,000	96,605,340
	LG Electronics USA Inc.	439,327,332	-	118,972,800	-
	LG Display (China) Co., Ltd.	5,604,645,589	-	1,741,711,200	-
	LG Display (Guangzhou) Co., Ltd.	5,796,094,580	-	14,533,818,780	-
	LG Display Vietnam Haiphong Co. Ltd.	5,069,403,435	-	45,157,716,047	-
	LG Display Yantai	8,225,912,949	-	862,775,514	-
	LG Display High-Tech(China)Co.,Ltd.	11,587,456	-	-	-
	LG Display (Nanjing) Co., Ltd.	1,518,674,461	-	-	-
	엘지디스플레이(주)(*)	86,346,054,940	116,758,229	74,419,080,668	-
	엘지전자(주)(*)	6,046,280,481	224,000	4,121,489,880	27,609,504
	엘지이노텍(주)(*)	-	9,109,574,607	-	16,891,644,426
	(주)LX판토스	-	928,500,869	-	800,105,543
	(주)비즈테크파트너스	-	22,920,700	-	21,091,400
	(주)하이텔레서비스	-	4,026,000	-	-
(주)에이치에스애드	-	71,706,580	-	-	

당기말 현재 상기 채권·채무 이외에 엘지전자(주)와 체결하고 있는 사무실 임차계약에 따른 리스부채 5,573백만

- (*) 원과 사용권자산 5,758백만원이 계상되어 있으며, 당기말 현재 엘지디스플레이(주), 엘지전자(주) 및 엘지이노텍(주)에 연결실체의 용역활동에 따른 선수금이 각각 2,856백만원, 2,154백만원 및 300백만원이 계상되어 있습니다.

(4) 당기와 전기 중 특수관계자와의 주요 자금거래는 다음과 같습니다.

(단위: 원)				
특수관계 구분	특수관계자명	당기		전기
		배당금 지급	투자지분 매수	배당금 지급
기타 대규모기업집단 계열회사(*1)	㈜ LG	7,263,707,400	-	4,465,834,920
기타 대규모기업집단 계열회사	(주)엘지화학(*2)	-	6,835,773,000	-
합 계		7,263,707,400	6,835,773,000	4,465,834,920

당기 중 연결실체의 최대주주는 (주)LG에서 (주)LX홀딩스로 변경되었으나, 현재 연결실체 및 (주)LX홀딩스는 독점

- (*1) 규제 및 공정거래법에 근거 (주)LG의 기업집단에 소속되어 있으므로 (주)LG를 모두 기타 대규모기업집단 계열회사로 구분하였습니다.

- (*2) 당기 중 신사업 추진을 위해 (주)엘지화학으로부터 FJ Composite Material Co.,LTD의 지분 29.98%를 취득하였습니다.

(5) 당기와 전기 중 주요 경영진에 대한 보상내역은 다음과 같습니다.

(단위: 원)		
구분	당기	전기
단기급여	10,197,880,206	5,582,497,801
퇴직급여	735,154,445	667,025,838
합 계	10,933,034,651	6,249,523,639

연결실체의 주요 경영진에는 등기임원인 이사(사외이사 포함) 및 감사위원회 위원을 포함하였습니다.

(6) 당기말과 전기말 현재 연결실체가 특수관계자를 위하여 제공하거나 특수관계자로부터 제공받고 있는 담보 및 보증 내역은 없습니다.

38. 우발상황 및 약정사항

(1) 당기말 현재 연결실체는 서울보증보험으로부터 393백만원의 납부 및 지급보증 등을 제공받고 있습니다.

(2) 연결실체는 아래와 같이 여신한도계약을 체결하고 있으며, 당기말 현재 연결실체의 여신한도 내역은 다음과 같습니다.

(단위 : USD)		
구분	금융기관명	외화
매입외환	신한은행	16,000,000
매입외환	농협	15,000,000
매입외환	Mizuho Bank	60,000,000

(3) 연결실체는 아래와 같이 매출채권의 회수와 관련하여 수출입은행 외 2개 은행과 수출채권 양도거래 약정을 맺고 있습니다. 당기말 현재 연결실체의 여신한도 내역은 다음과 같습니다.

(단위: USD)		
구분	금융기관명	외화
팩토링	수출입은행	380,000,000
팩토링	BNP 파리바	40,000,000
팩토링	MUFG	110,000,000

(4) 당기말 현재 연결실체는 금융자산 등에 대한 담보제공 내역이 없습니다.

(5) 당기말 현재 연결실체는 진행중인 소송 및 분쟁사항이 없습니다.

2) 별도 재무제표

- 별도 재무상태표

재 무 상 태 표

제 23 기 2021년 12월 31일 현재

제 22 기 2020년 12월 31일 현재

주식회사 LX세미콘(구: 주식회사 실리콘웍스)

(단위 : 원)

과 목	주 석	제 23(당) 기말		제 22(전) 기말	
자 산					
Ⅰ. 유동자산			1,028,631,447,764		627,616,746,055
현금및현금성자산	5,6,7,34	133,729,223,245		100,049,526,121	
단기금융상품	5,6,8	470,000,000,000		150,000,000,000	
매출채권	5,6,9,36,37	175,265,047,069		210,368,392,594	
기타채권	5,6,9,36	20,456,050,261		14,486,382,161	
기타유동자산	11	28,063,613,625		17,284,497,566	
당기손익-공정가치측정금융자산	5,6,10	-		163,039,267	
재고자산	12	201,117,513,564		135,264,908,346	
Ⅱ. 비유동자산			140,902,576,244		122,271,171,730
장기기타채권	5,6,9	12,156,860,570		13,020,381,435	
종속기업투자주식	13	2,633,748,045		2,316,636,045	
관계기업 및 공동기업투자주식	13	11,245,773,000		4,410,000,000	
유형자산	14,16,35,36	48,275,114,268		32,014,043,860	
사용권자산	17,36	7,276,251,793		8,462,114,244	
무형자산	15,16,36	50,060,179,549		51,961,752,353	
기타비유동자산	11	879,900,722		1,124,251,174	
이연법인세자산	32	8,374,748,297		8,961,992,619	
자 산 총 계			1,169,534,024,008		749,887,917,785
부 채					

Ⅰ. 유동부채			363,972,864,359		209,674,814,791
매입채무	5,6,18,36	213,463,276,070		144,000,394,513	
기타채무	5,6,18,36	60,211,350,802		36,948,461,153	
기타유동부채	19,27,36	12,781,810,552		9,839,933,991	
리스부채	5,17,36	3,294,661,488		2,718,391,566	
당기법인세부채	32	74,221,765,447		16,167,633,568	
Ⅱ. 비유동부채			8,490,973,912		9,194,692,925
기타비유동채무	5,6,18	20,000,000		20,000,000	
기타비유동부채	19	4,046,218,481		3,065,517,123	
리스부채	5,17,36	3,804,108,322		5,346,130,504	
확정급여부채	31	620,647,109		763,045,298	
부 채 총 계			372,463,838,271		218,869,507,716
자 본					
Ⅰ. 자본금	1,20	8,132,150,000		8,132,150,000	
Ⅱ. 자본잉여금	20	76,343,170,500		76,343,170,500	
Ⅲ. 기타자본항목	21	(380,807,731)		(380,807,731)	
Ⅳ. 이익잉여금	22	712,975,672,968		446,923,897,300	
자 본 총 계			797,070,185,737		531,018,410,069
부 채 및 자 본 총 계			1,169,534,024,008		749,887,917,785

- 별도 손익계산서

손 익 계 산 서

제 23 기 2021년 1월 1일부터 2021년 12월 31일까지

제 22 기 2020년 1월 1일부터 2020년 12월 31일까지

주식회사 LX세미콘(구: 주식회사 실리콘웍스)

(단위 : 원)

과 목	주 석	제 23(당) 기		제 22(전) 기	
I. 매출액	27,28,36		1,898,845,716,028		1,161,896,286,020
II. 매출원가	12,28,30,36		1,240,353,258,754		865,870,102,742
III. 매출총이익			658,492,457,274		296,026,183,278
판매비와관리비	28,29,30,36	289,862,890,738		202,302,921,814	
IV. 영업이익			368,629,566,536		93,723,261,464
금융수익	5,25	4,097,621,498		2,795,486,785	
금융비용	5,25	2,981,480,733		1,213,411,980	
기타영업외수익	5,26	20,842,473,054		10,816,972,892	
기타영업외비용	5,26	11,708,026,546		15,496,039,953	
V. 법인세비용차감전순이익			378,880,153,809		90,626,269,208
VI. 법인세비용	32	83,982,533,663		18,335,562,760	
VII. 당기순이익			294,897,620,146		72,290,706,448
VIII. 주당이익	24				
기본주당순이익			18,132		4,445
희석주당순이익			18,132		4,445

- 별도 포괄손익계산서

포괄손익계산서

제 23 기 2021년 1월 1일부터 2021년 12월 31일까지

제 22 기 2020년 1월 1일부터 2020년 12월 31일까지

주식회사 LX세미콘(구: 주식회사 실리콘웍스)

(단위 : 원)

과목	주석	제 23(당) 기		제 22(전) 기	
I. 당기순이익			294,897,620,146		72,290,706,448
II. 기타포괄손익			(6,889,039,478)		1,069,878,920
후속기간에 당기손익으로 재분류되지 않는 항목:					
확정급여제도의 재측정요소	22,31	(9,088,442,583)		1,411,449,763	
법인세효과	31,32	2,199,403,105		(341,570,843)	
III. 당기총포괄이익			288,008,580,668		73,360,585,368

- 별도 자본변동표

자본변동표

제 23 기 2021년 1월 1일부터 2021년 12월 31일까지

제 22 기 2020년 1월 1일부터 2020년 12월 31일까지

주식회사 LX세미콘(구: 주식회사 실리콘웍스)

(단위 : 원)

과목	자본금	자본잉여금	기타자본항목	이익잉여금	총계
2020.1.1(전기초)	8,132,150,000	76,343,170,500	(380,807,731)	387,062,680,932	471,157,193,701
총포괄손익:					
당기순이익	-	-	-	72,290,706,448	72,290,706,448
확정급여제도의 재측정요소	-	-	-	1,069,878,920	1,069,878,920
자본에 직접 인식된 주주와의 거래 등:					
연차배당	-	-	-	(13,499,369,000)	(13,499,369,000)
2020.12.31(전기말)	8,132,150,000	76,343,170,500	(380,807,731)	446,923,897,300	531,018,410,069
2021.1.1(당기초)	8,132,150,000	76,343,170,500	(380,807,731)	446,923,897,300	531,018,410,069
총포괄손익:					
당기순이익	-	-	-	294,897,620,146	294,897,620,146
확정급여제도의 재측정요소	-	-	-	(6,889,039,478)	(6,889,039,478)
자본에 직접 인식된 주주와의 거래 등:					
연차배당	-	-	-	(21,956,805,000)	(21,956,805,000)
2021.12.31(당기말)	8,132,150,000	76,343,170,500	(380,807,731)	712,975,672,968	797,070,185,737

- 이익잉여금처분계산서

이익잉여금처분계산서

제 23 기 2021년 1월 1일부터 2021년 12월 31일까지

제 22 기 2020년 1월 1일부터 2020년 12월 31일까지

주식회사 LX세미콘(구: 주식회사 실리콘웍스)

(단위 : 원)

(단위: 원)				
구분	당기		전기	
	처분예정일 : 2022년 3월 22일		처분확정일 : 2021년 3월 18일	
I. 미처분이익잉여금		708,909,597,968		442,857,822,300
전기이월미처분이익잉여금	420,901,017,300		369,497,236,932	
당기순이익	294,897,620,146		72,290,706,448	
확정급여제도의 재측정요소	(6,889,039,478)		1,069,878,920	
II. 이익잉여금처분액		(87,827,220,000)		(21,956,805,000)
배당금의 지급	(87,827,220,000)		(21,956,805,000)	
III. 차기이월미처분이익잉여금		621,082,377,968		420,901,017,300

- 별도 현금흐름표

현금흐름표

제 23 기 2021년 1월 1일부터 2021년 12월 31일까지

제 22 기 2020년 1월 1일부터 2020년 12월 31일까지

주식회사 LX세미콘(구: 주식회사 실리콘웍스)

(단위 : 원)

과 목	주 석	제 23(당) 기		제 22(전) 기	
I. 영업활동으로 인한 현금흐름			419,948,901,604		81,979,972,522
1. 영업에서 창출된 현금흐름		440,186,821,975		84,686,257,009	
당기순이익		294,897,620,146		72,290,706,448	
조정사항	33	125,115,494,680		49,053,820,204	
영업활동으로 인한 자산·부채의 변동	33	20,173,707,149		(36,658,269,643)	
2. 이자의 수령		3,072,129,306		3,013,858,771	
3. 이자의 지급		(168,295,320)		(207,845,744)	
4. 법인세의 납부		(23,141,754,357)		(5,512,297,514)	
II. 투자활동으로 인한 현금흐름			(361,260,997,478)		(73,916,685,186)
단기금융상품의 증가		(550,000,000,000)		(250,000,000,000)	
단기금융상품의 감소		230,000,000,000		200,000,000,000	
기타채권의 증가		(3,121,793,184)		(5,896,000,000)	
기타채권의 감소		2,350,106,212		2,552,748,205	
선급금의 증가		-		(577,903,883)	
기타채무의 증가		-		20,000,000	
유형자산의 취득		(29,868,477,949)		(16,786,515,250)	
무형자산의 취득		(4,999,488,735)		(3,524,632,758)	
유형자산의 처분		1,401,138,014		9,218,500	
무형자산의 처분		-		286,400,000	
당기순이익-공정가치측정금융자산의 처분		130,403,164		-	
종속기업투자주식의 취득		(317,112,000)		-	
관계기업투자주식의 취득		(6,835,773,000)		-	

III. 재무활동으로 인한 현금흐름			(25,008,028,943)		(16,341,212,839)
배당금의 지급	23,33	(21,956,805,000)		(13,499,369,000)	
리스부채의 상환	33	(3,051,223,943)		(2,841,843,839)	
IV. 현금및현금성자산의 증가(감소)			33,679,875,183		(8,277,925,503)
V. 기초의 현금및현금성자산			100,049,526,121		108,327,650,225
VI. 외화표시 현금및현금성자산의 환율변동효과			(178,059)		(198,601)
VII. 기말의 현금및현금성자산			133,729,223,245		100,049,526,121

- 별도재무제표에 대한 주석

제23기 2021년 1월 1일부터 2021년 12월 31일까지

제22기 2020년 1월 1일부터 2021년 12월 31일까지

주식회사 LX세미콘(구: 주식회사 실리콘웍스)

1. 회사의 개요

주식회사 LX세미콘(이하 "당사")은 FPD(Flat Panel Display) 반도체 IC 설계 및 제조를 목적으로 1999년 11월 11일에 설립되었으며 대전광역시 유성구 테크노2로 222에 소재하고 있습니다. 당사는 2001년 10월 19일에 한국산업기술진흥회로부터 기술개발촉진법 제16조 및 동법 시행령 제15조 제1항에 의해 기업부설연구소 인증서를 받았으며 2011년 10월 23일에 대덕연구개발특구 등의 육성에 관한 특별법 제9조 제1항의 규정에 의해 첨단기술기업으로 지정되었습니다.

당사는 2010년 6월 8일에 주식을 한국거래소(KOSDAQ)에 상장하였고 이후 유·무상증자를 거쳐 당기말 현재 당사의 자본금은 8,132,150천원(발행주식수 16,264,300주, 수권주식수 50,000,000주)입니다.

당사는 2021년 7월 1일 회사명을 주식회사 실리콘웍스에서 주식회사 LX세미콘으로 변경하였습니다.

당기말 현재 당사의 주주현황은 다음과 같습니다.

(단위: 주)			
주주명	소유 주식수	지분율	비고
(주)LX홀딩스	5,380,524	33.08%	최대주주
기타	10,883,776	66.92%	-
합 계	16,264,300	100.00%	

2. 재무제표 작성기준 및 유의적 회계정책

(1) 재무제표 작성기준

당사는 한국채택국제회계기준을 적용하여 재무제표를 작성하고 있으며, 동 재무제표는 기업회계기준서 제1027호 '별도재무제표'에 따른 별도재무제표로, 별도재무제표는 지배기업 또는 피투자자에 대하여 공동지배력이나 유의적인 영향력이 있는 투자자가 투자자산을 원가법 또는 기업회계기준서 제1109호 '금융상품'에 따른 방법, 기업회계기준서 제1028호 '관계기업과 공동기업에 대한 투자'에서 규정하는 지분법 중 어느 하나를 적용하여 표시한 재무제표입니다.

재무제표 작성에 적용된 중요한 회계정책은 아래 기술되어 있으며, 당기 재무제표의 작성에 적용된 중요한 회계정책은 아래에서 설명하는 기준서나 해석서의 도입과 관련된 영향을 제외하고는 전기 재무제표 작성시 채택한 회계정책과 동일합니다.

재무제표는 아래의 회계정책에서 설명한 바와 같이 매 보고기간 말에 재평가금액이나 공정가치로 측정하되는 특정 비유동자산과 금융자산을 제외하고는 역사적 원가주의를 기준으로 작성되었습니다. 역사적원가는 일반적으로 자산을 취득하기 위하여 지급한 대가의 공정가치로 측정하고 있습니다.

공정가치는 가격이 직접 관측가능한지 아니면 가치평가방법을 사용하여 추정하는지의 여부에 관계없이 측정일에 시장참여자 사이의 정상거래에서 자산을 매도하면서 수취하거나 부채를 이전하면서 지급하게 될 가격입니다. 자산이나 부채의 공정가치를 추정함에 있어 당사는 시장참여자가 측정일에 자산이나 부채의 가격을 결정할 때 고려하는 자산이나 부채의 특성을 고려합니다. 기업회계기준서 제1102호 '주식기준보상'의 적용범위에 포함되는 주식기준보상거래, 기업회계기준서 제1116호 '리스'의 적용범위에 포함되는 리스거래, 기업회계기준서 제1002호 '재고자산'의 순실현가능가치 및 기업회계기준서 제1036호 '자산손상'의 사용가치와 같이 공정가치와 일부 유사하나 공정가치가 아닌 측정치를 제외하고는 측정 또는 공시목적상 공정가치는 상기에서 설명한 원칙에 따라 결정됩니다.

경영진은 재무제표를 승인하는 시점에 당사가 예측가능한 미래기간 동안 계속기업으로서 존속할 수 있는 충분한 자원을 보유한다는 합리적인 기대를 가지고 있습니다. 따라서 경영진은 계속기업을 전제로 재무제표를 작성하였습니다.

당사의 재무제표는 2022년 1월 27일자 이사회에서 승인되었으며, 2022년 3월 22일자 주주총회에서 최종 승인될 예정입니다.

1) 당기에 새로 도입된 기준서 및 해석서와 그로 인한 회계정책의 변경내용은 다음과 같습니다.

- 기업회계기준서 제1116호 리스(개정)

국제회계기준위원회는 2021년 3월 동 기준서를 개정하여 리스이용자에게 코로나19 세계적 유행의 결과로 발생한 임차료 할인 등(rent concession)이 리스변경에 해당하는지 평가하지 않을 수 있는 실무적 간편법이 적용되는 리스로 감면의 범위를 1년 연장하였습니다. 이러한 실무적 간편법의 적용을 선택한 리스이용자는 임차료 할인 등으로 인한 리스료 변동을 그러한 변동이 리스변경이 아닐 경우에 이 기준서가 규정하는 방식과 일관되게 회계처리합니다. 한편 리스제공자에게는 동 개정사항에 따른 실무적 간편법이 제공되지 않습니다.

동 개정사항에 따른 실무적 간편법은 아래의 조건을 모두 충족하는 임차료 할인 등에만 적용합니다.

- ① 리스료의 변동으로 수정된 리스대가가 변경 전 리스대가와 실질적으로 동일하거나 그보다 작음
- ② 리스료 감면이 2022년 6월 30일 이전에 지급하여야 할 리스료에만 영향을 미침
- ③ 그 밖의 리스기간과 조건은 실질적으로 변경되지 않음

- 기업회계기준서 제1109호 '금융상품', 제1039호 '금융상품: 인식과 측정', 제1107호 '금융상품: 공시', 제1104호 '보험계약' 및 제1116호 '리스' 개정 - 이자율지표 개혁

이자율지표 개혁과 관련하여 상각후원가로 측정되는 금융상품의 이자율지표 대체시 장부금액이 아닌 유효이자율을 조정하고, 위험회피관계에서 이자율지표 대체가 발생한 경우에도 중단 없이 위험회피회계를 계속할 수 있도록 하는 등의 예외규정 및 이자율지표 개혁에 따른 리스변경의 경우 새로운 대체지표이자율을 반영한 할인율을 적용하는 예외규정을 포함하고 있습니다. 당사는 동 개정으로 인해 재무제표에 중요한 영향을 미치지 않을 것으로 예상하고 있습니다.

2) 제정·공표되었으나 아직 시행일이 도래하지 않아 적용하지 아니한 한국채택국제회계기준은 다음과 같습니다.

- 기업회계기준서 제1001호 '재무제표 표시' - 유동부채와 비유동부채의 분류(개정)

동 개정사항은 재무상태표에서 유동부채와 비유동부채의 표시에만 영향을 미치며, 자산, 부채 및 손익의 금액이나 인식시점 또는 해당 항목들에 대한 공시정보에 영향을 미치지 않습니다.

동 개정사항은 유동부채와 비유동부채의 분류는 보고기간말에 존재하는 기업의 권리에 근거한다는 점을 명확히 하고 기업이 부채의 결제를 연기할 수 있는 권리를 행사할지 여부에 대한 기대와는 무관하다는 점을 강조합니다. 그리고 보고기간말에 차입약정을 준수하고 있다면 해당 권리가 존재한다고 설명하고 결제는 현금, 지분상품, 그 밖의 자산 또는 용역을 거래 상대방에게 이전하는 것으로 그 정의를 명확히 합니다.

동 개정사항은 2023년 1월 1일 이후 최초로 시작하는 회계연도의 개시일 이후 소급적으로 적용되며 조기적용이 허용됩니다.

- 기업회계기준서 제1103호 ‘사업결합’ - 개념체계에 대한 참조(개정)

동 개정사항은 기업회계기준서 제1103호에서 종전의 개념체계(‘개념체계’(2007))대신 ‘개념체계’(2018)를 참조하도록 하는 내용을 포함하고 있습니다. 또한 동 개정사항은 기업회계기준서 제1037호의 적용범위에 포함되는 증당부채나 우발부채의 경우 취득자는 취득일에 과거사건의 결과로 현재의무가 존재하는지를 판단하기 위해기업회계기준서 제1037호를 적용한다는 요구사항을 추가합니다. 기업회계기준해석서 제2121호의 적용범위에 해당하는 부담금의 경우 취득자는 부담금을 납부할 부채를 생기게 하는 의무발생사건이 취득일까지 일어났는지를 판단하기 위해 기업회계기준해석서 제2121호를 적용합니다.

동 개정사항은 취득자는 사업결합에서 우발자산을 인식하지 않는다는 명시적인 문구를 추가합니다.

동 개정사항은 취득일이 2022년 1월 1일 이후 최초로 시작되는 회계연도의 개시일 이후인 사업결합에 적용합니다. 동 개정사항과 함께 공표된 ‘한국채택국제회계기준에서 개념체계 참조에 대한 개정’에 따른 모든 개정사항을 동 개정사항 보다 먼저 적용하거나 동 개정사항과 동시에 적용하는 경우에만 동 개정사항의 조기적용이 허용됩니다.

- 기업회계기준서 제1016호 ‘유형자산’ - 의도한 방식으로 사용하기 전에 생산된 재화의 매각금액과 관련 원가(개정)

동 개정사항은 유형자산을 경영진이 의도하는 방식으로 가동하는 데 필요한 장소와 상태에 이르게 하는 과정에서 생산된 재화의 매각금액을 유형자산의 원가에서 차감하는 것을 금지합니다. 따라서 그러한 매각금액과 관련 원가를 당기손익으로 인식하며, 해당 원가는 기업회계기준서 제1002호에 따라 측정합니다.

생산된 재화가 기업의 통상적인 활동의 산출물이 아니어서 당기손익에 포함한 매각금액과 원가를 포괄손익계산서에 별도로 표시하지 않는다면 그러한 매각금액과 원가의 크기, 그리고 매각금액과 원가가 포함되어 있는 포괄손익계산서의 계정을 공시하여야 합니다.

동 개정사항은 이 개정내용을 처음 적용하는 재무제표에 표시된 가장 이른 기간의 개시일 이후에 경영진이 의도한 방식으로 가동할 수 있는 장소와 상태에 이른 유형자산에 대해서만 소급 적용합니다. 동 개정사항의 최초 적용 누적효과는 표시되는 가장 이른 기간의 시작일에 이익잉여금(또는 적절하다면 자본의 다른 구성요소)의 기초잔액을 조정하여 인식합니다. 동 개정사항은 2022년 1월 1일 이후 최초로 시작되는 회계연도부터 적용되며 조기적용이 허용됩니다.

- 기업회계기준서 제1037호 ‘충당부채, 우발부채, 우발자산’ - 손실부담계약-계약이행원가 (개정)

동 개정사항은 계약이행원가는 계약에 직접관련되는 원가로 구성된다는 것을 명확히합니다. 계약과 직접관련된 원가는 계약을 이행하기 위한 증분원가(예: 직접노무원가, 직접재료원가)와 계약을 이행하기 위한 직접 관련된 그 밖의 원가배분액(예: 계약의이행에 사용된 유형자산의 감가상각비)으로 구성됩니다.

동 개정사항은 이 개정사항을 최초로 적용하는 회계연도의 개시일에 모든 의무의 이행이 완료되지 않는 계약에 적용합니다. 비교재무제표는 재작성 하지 않고, 그 대신 개정내용을 최초로 적용함에 따른 누적효과를 최초적용일의 기초이익잉여금 또는적절한 경우 다른 자본요소로 인식합니다.

동 개정사항은 2022년 1월 1일 이후 최초로 시작되는 회계연도부터 적용되며 조기적용이 허용됩니다.

- 한국채택국제회계기준 2018-2020 연차개선

동 연차개선은 기업회계기준서 제1101호 ‘한국채택국제회계기준의 최초채택’, 기업회계기준서 제1109호 ‘금융상품’, 기업회계기준서 제1116호 ‘리스’, 기업회계기준서 제1041호 ‘농림어업’에 대한 일부 개정사항을 포함하고 있습니다.

① 기업회계기준서 제1101호 ‘한국채택국제회계기준의 최초채택’

동 개정사항은 지배기업보다 늦게 최초채택기업이 되는 종속기업의 누적환산차이의 회계처리와 관련하여 추가적인 면제를 제공합니다. 기업회계기준서 제1101호 문단 D16(1)의 면제규정을 적용하는 종속기업은 지배기업의 한국채택국제회계기준 전환일에 기초하여 지배기업의 연결재무제표에 포함될 장부금액으로 모든 해외사업장의 누적환산차이를 측정하는 것을 선택할 수 있습니다. 다만 지배기업이 종속기업을 취득하는 사업결합의 효과와 연결절차에 따른 조정사항은 제외합니다. 관계기업이나 공동기업이 기업회계기준 제1101호 문단 D16(1)의 면제규정을 적용하는 경우에도 비슷한 선택을 할 수 있습니다.

동 개정사항은 2022년 1월 1일 이후 최초로 시작되는 회계연도부터 적용되며 조기적용이 허용됩니다.

② 기업회계기준서 제1109호 ‘금융상품’

동 개정사항은 금융부채의 제거 여부를 평가하기 위해 ‘10%’ 테스트를 적용할 때, 기업(차입자)과 대여자 간에 수취하거나 지급하는 수수료만을 포함하며, 여기에는 기업이나 대여자가 다른 당사자를 대신하여 지급하거나 수취하는 수수료를 포함한다는 점을 명확히 하고 있습니다. 동 개정사항은 최초 적용일 이후 발생한 변경 및 교환에 대하여 전진적으로 적용됩니다.

동 개정사항은 2022년 1월 1일 이후 최초로 시작되는 회계연도부터 시행되며 조기적용이 허용됩니다.

③ 기업회계기준서 제1116호 ‘리스’

동 개정사항은 기업회계기준서 제1116호 사례13에서 리스개량 변제액에 대한 내용을 삭제 하였습니다. 동 개정사항은 적용사례에만 관련되므로, 시행일은 별도로 규정되지 않았습니다.

④ 기업회계기준서 제1041호 ‘농림어업’

동 개정사항은 생물자산의 공정가치를 측정할 때 세금 관련 현금흐름을 제외하는 요구사항을 삭제하였습니다. 이는 기업회계기준서 제1041호의 공정가치측정이 내부적으로 일관된 현금흐름과 할인율을 사용하도록 하는 기업회계기준서 제1113호의 요구사항과 일관되도록 하며, 기업은 가장 적절한 공정가치 측정을 위해 세전 또는 세후 현금흐름 및 할인율을 사용할지 선택할 수 있습니다.

동 개정사항은 2022년 1월 1일 이후 최초로 시작되는 회계연도부터 시행되며 조기적용이 허용됩니다.

- 기업회계기준서 제1001호 ‘재무제표 표시’ 및 국제회계기준 실무서2 ‘중요성에 대한 판단’(개정) - 회계정책 공시

동 개정사항은 회계정책의 공시에 대한 기업회계기준서 제1001호의 요구사항을 변경하며, ‘유의적인 회계정책’이라는 모든 용어를 ‘중요한 회계정책 정보’로 대체합니다.

기업회계기준서 제1001호 관련 문단도 중요하지 않는 거래, 그 밖의 사건 또는 상황과 관련되는 회계정책 정보는 중요하지 않으며 공시될 필요가 없다는 점을 명확히 하기 위해 개정합니다. 회계정책 정보는 금액이 중요하지 않을지라도 관련되는 거래, 그 밖의 사건 또는 상황의 성격 때문에 중요할 수 있습니다. 그러나 중요한 거래, 그 밖의 사건 또는 상황과 관련되는 모든 회계정책 정보가 그 자체로 중요한 것은 아닙니다.

또한 국제회계기준 실무서2에서 기술한 ‘중요성 과정의 4단계’의 적용을 설명하고 적용하기 위한 지침과 사례가 개발되었습니다.

동 개정사항은 2023년 1월 1일 이후 최초로 시작되는 회계연도부터 전진적으로 적용되며, 조기적용이 허용됩니다. 국제회계기준 실무서2에 대한 개정사항은 시행일이나경과규정을 포함하지 않습니다.

- 기업회계기준서 제1008호 '회계정책, 회계추정치의 변경과 오류'(개정) - 회계추정치의 정의

동 개정사항은 회계추정의 변경에 대한 정의를 회계추정치의 정의로 대체합니다. 새로운 정의에 따르면 회계추정치는 “측정불확실성의 영향을 받는 재무제표상 화폐금액”입니다.

동 개정사항은 2023년 1월 1일 이후 최초로 시작되는 회계연도부터 적용하되 조기적용이 허용됩니다 이 개정내용을 처음 적용하는 회계연도 시작일 이후에 발생하는 회계추정치 변경과 회계정책 변경에 적용합니다.

- 기업회계기준서 제1012호 '법인세' - 단일 거래에서 생기는 자산과 부채에 관련되는 이연법인세

동 개정사항은 최초인식 예외규정의 적용범위를 축소합니다. 동 개정사항에 따르면 동일한 금액으로 가산할 일시적차이와 차감할 일시적차이를 생기게 하는 거래에는 최초인식 예외규정을 적용하지 않습니다.

적용가능한 세법에 따라 사업결합이 아니고 회계이익과 과세소득에 영향을 미치지 않는 거래에서 자산이나 부채를 최초로 인식할 때 같은 금액의 가산할 일시적차이와 차감할 일시적차이가 생길 수 있습니다. 예를 들어 이러한 상황은 리스개시일에 기업회계기준서 제1116호를 적용하여 리스부채와 이에 대응하는 사용권자산을 인식할 때 발생할 수 있습니다.

기업회계기준서 제1012호의 개정예 따라 관련된 이연법인세자산과 이연법인세부채를 인식해야 하며, 이연법인세자산의 인식은 기업회계기준서 제1012호의 회수가능성 요건을 따르게 됩니다.

동 개정사항은 2023년 1월 1일 이후 최초로 시작되는 회계연도부터 적용되며 조기적용이 허용됩니다.

당사는 상기에 열거된 제·개정사항이 재무제표에 미치는 영향이 중요하지 않을 것으로 판단하고 있습니다.

3. 유의적인 회계정책

당사가 한국채택국제회계기준에 따른 재무제표 작성에 적용한 유의적인 회계정책은 아래 기술되어 있으며 당기 및 비교표시된 전기의 재무제표는 동일한 회계정책을 적용하여 작성되었습니다.

(1) 현금및현금성자산

당사는 취득일로부터 만기일이 3개월 이내인 투자자산을 현금및현금성자산으로 분류하고 있습니다. 지분상품은 현금성자산에서 제외되나, 상환일이 정해져 있고 취득일로부터 상환일까지의 기간이 단기인 우선주와 같이 실질적인 현금성자산인 경우에는 현금성자산에 포함됩니다.

(2) 재고자산

재고자산의 단위원가는 이동평균법으로 결정하고 있으며, 취득원가는 매입원가, 전환원가 및 재고자산을 이용가능한 상태로 준비하는데 필요한 기타 원가를 포함하고 있습니다.

재고자산은 취득원가와 순실현가능가치 중 낮은 금액으로 측정하고 있습니다. 재고자산을 순실현가능가치로 감액한 평가손실과 모든 감모손실은 감액이나 감모가 발생한 기간에 비용으로 인식하고 있으며, 재고자산의 순실현가능가치의 상승으로 인한 재고자산평가손실의 환입은 환입이 발생한 기간의 비용으로 인식된 재고자산의 매출원가에서 차감하고 있습니다.

(3) 비파생금융자산

① 인식 및 최초 측정

매출채권과 발행 채무증권은 발행되는 시점에 최초로 인식됩니다. 다른 금융상품과 금융부채는 당사가 금융상품의 계약당사자가 되는 때에만 인식됩니다.

유의적인 금융요소를 포함하지 않는 매출채권을 제외하고는, 최초 인식시점에 금융자산이나 금융부채를 공정가치로 측정하며, 당기손익-공정가치 측정 금융자산 또는 당기손익-공정가치 측정 금융부채가 아닌 경우에 해당 금융자산의 취득이나 해당 금융부채의 발행과 직접 관련되는 거래원가는 공정가치에 가감합니다. 유의적인 금융요소를 포함하지 않는 매출채권은 최초에 거래가격으로 측정합니다.

② 분류 및 후속 측정

최초 인식시점에 금융자산은 상각후원가, 기타포괄손익-공정가치 채무상품, 기타포괄손익-공정가치 지분상품 또는 당기손익-공정가치로 측정되도록 분류합니다.

금융자산은 당사가 금융자산을 관리하는 사업모형을 변경하지 않는 한 최초 인식 후에 재분류되지 않으며, 이 경우 영향 받는 모든 금융자산은 사업모형의 변경 이후 첫 번째 보고기간의 첫 번째 날에 재분류됩니다.

금융자산이 다음 두 가지 조건을 모두 만족하고, 당기손익-공정가치 측정항목으로 지정되지 않은 경우에 상각후원가로 측정합니다.

- 계약상 현금흐름을 수취하기 위해 보유하는 것이 목적인 사업모형 하에서 보유합니다.
- 금융자산의 계약 조건에 따라 특정일에 원금과 원금잔액에 대한 이자 지급만으로 구성되어 있는 현금흐름이 발생합니다.

채무상품이 다음 두 가지 조건을 충족하고 당기손익-공정가치 측정항목으로 지정되지 않은 경우에 기타포괄손익-공정가치로 측정합니다.

- 계약상 현금흐름의 수취와 금융자산의 매도 둘 다를 통해 목적을 이루는 사업모형 하에서 금융 자산을 보유합니다.
- 금융자산의 계약 조건에 따라 특정일에 원금과 원금잔액에 대한 이자 지급만으로 구성되어 있는 현금흐름이 발생합니다.

단기매매를 위해 보유하는 것이 아닌 지분상품의 최초 인식 시에 당사는 투자자산의 공정가치의 후속적인 변동을 기타포괄손익으로 표시하도록 선택할 수 있습니다. 다만 한번 선택하면 이를 취소할 수 없습니다. 이러한 선택은 투자 자산별로 이루어집니다.

상기에서 설명된 상각후원가나 기타포괄손익-공정가치로 측정되지 않는 모든 금융자산은 당기손익-공정가치로 측정됩니다. 이러한 금융자산은 모든 파생금융자산을 포함합니다. 최초 인식시점에 당사는 상각후원가나 기타포괄손익-공정가치로 측정되는 금융자산을 당기손익-공정가치 측정항목으로 지정한다면 회계불일치를 제거하거나 유의적으로 줄이는 경우에는 해당 금융자산을 당기손익-공정가치 측정 항목으로 지정할 수 있습니다. 다만 한번 지정하면 이를 취소할 수 없습니다.

1) 사업모형

당사는 사업이 관리되는 방식과 경영진에게 정보가 제공되는 방식을 가장 잘 반영하기 때문에 금융자산의 포트폴리오 수준에서 보유되는 사업모형의 목적을 평가합니다. 그러한 정보는 다음을 고려합니다.

- 포트폴리오에 대해 명시된 회계정책과 목적 및 실제 이러한 정책의 운영. 여기에는 계약상 이자수익의 획득 특정 이자수익률 수준의 유지 금융자산을 조달하는 부채의듀레이션과 해당 금융자산의 듀레이션의 일치 및 자산의 매도를 통한 기대현금흐름의 유출 또는 실현하는 것에 중점을 둔 경영진의 전략을 포함
- 사업모형에서 보유하는 금융자산의 성과를 평가하고 그 평가내용을 주요 경영진에게보고하는 방식
- 사업모형(그리고 사업모형에서 보유하는 금융자산)의 성과에 영향을 미치는 위험과 그 위험을 관리하는 방식
- 경영진에 대한 보상방식(예: 관리하는 자산의 공정가치에 기초하여 보상하는지 아니면 수취하는 계약상 현금흐름에 기초하여 보상하는지)
- 과거기간 금융자산의 매도의 빈도 금액 시기 이유 미래의 매도활동에 대한 예상

이러한 목적을 위해 제거요건을 충족하지 않는 거래에서 제 3자에게 금융자산을 이전하는 거래는 매도로 간주되지 않습니다.

단기매매의 정의를 충족하거나 포트폴리오의 성과가 공정가치 기준으로 평가되는 금융자산 포트폴리오는 당기손익-공정가치로 측정됩니다.

2) 계약상 현금흐름이 원금과 이자로만 이루어져 있는지에 대한 평가

원금은 금융자산의 최초 인식시점의 공정가치로 정의됩니다. 이자는 화폐의 시간가치에 대한 대가, 특정기간에 원금 잔액과 관련된 신용위험에 대한 대가, 그 밖에 기본적인 대여위험과 원가에 대한 대가(예: 유동성위험과 운영 원가)뿐만 아니라 이윤으로 구성됩니다.

계약상 현금흐름이 원금과 이자에 대한 지급만으로 이루어져 있는지를 평가할 때, 당사는 해당 상품의 계약조건을 고려합니다. 금융자산이 계약상 현금흐름의 시기나 금액을 변경시키는 계약조건을 포함하고 있다면, 그 계약조건 때문에 해당 금융상품의 존속기간에 걸쳐 생길 수 있는 계약상 현금흐름이 원리금 지급만으로 구성되는지를 판단해야 합니다.

이를 평가할 때 당사는 다음을 고려합니다.

- 현금흐름의 금액이나 시기를 변경시키는 조건부 상황
- 변동 이자율 특성을 포함하여 계약상 액면 이자율을 조정하는 조항
- 중도상환특성과 만기연장특성
- 특정 자산으로부터 발생하는 현금흐름에 대한 당사의 청구권을 제한하는 계약조건

중도상환금액이 실질적으로 미상환된 원금과 잔여원금에 대한 이자를 나타내고, 계약의 조기청산에 대한 합리적인 추가 보상을 포함하고 있다면, 조기상환특성은 특정일에 원금과 이자를 지급하는 조건과 일치합니다.

또한, 계약상 액면금액을 유의적으로 할인하거나 할증하여 취득한 금융자산에 대해서, 중도상환금액이 실질적으로 계약상 액면금액과 계약상 이자 발생액(그러나 미지급된)을 나타내며(이 경우 계약의 조기 청산에 대한 합리적인 추가 보상이 포함될 수 있는), 중도상환특성이 금융자산의 최초 인식시점에 해당 특성의 공정가치가 경미한 경우에는 이러한 조건을 충족한다고 판단합니다.

③ 후속측정과 손익

1) 당기손익-공정가치로 측정하는 금융자산

이러한 자산은 후속적으로 공정가치로 평가합니다. 이자 혹은 배당금 수익을 포함한 순손익은 당기손익으로 인식합니다.

2) 상각후원가로 측정하는 금융자산

이러한 자산은 후속적으로 유효이자율법을 사용하여 상각후원가로 측정합니다. 상각후원가는 손상차손에 의해 감소됩니다. 이자수익, 외화환산손익 및 손상차손은 당기손익으로 인식합니다. 제거에서 발생하는 손익은 당기손익으로 인식합니다.

3) 기타포괄손익-공정가치로 측정하는 채무상품

이러한 자산은 후속적으로 공정가치로 측정합니다. 이자수익은 유효이자율법을 사용하여 계산되고, 외화환산손익과 손상차손은 당기손익으로 인식합니다. 기타 순손익은 기타포괄손익으로 인식합니다. 제거 시의 손익은 기타포괄손익누계액에서 당기손익으로 재분류 합니다.

4) 기타포괄손익-공정가치로 측정하는 지분상품

이러한 자산은 후속적으로 공정가치로 측정합니다. 배당금은 명확하게 투자원가의 회수를 나타내지 않는다면 당기손익으로 인식합니다. 다른 순손익은 기타포괄손익으로 인식하고 당기손익으로 절대 재분류하지 않습니다.

④ 금융자산의 제거

당사는 금융자산의 현금흐름에 대한 계약상 권리가 소멸한 경우, 금융자산의 현금흐름을 수취할 계약상 권리를 양도하고 이전된 금융자산의 소유에 따른 위험과 보상의 대부분을 실질적으로 이전한 경우, 또는 당사가 소유에 따른 위험과 보상의 대부분을보유 또는 이전하지 아니하고 금융자산을 통제하고 있지 않은 경우에 금융자산을 제거합니다.

당사가 재무상태표에 인식된 자산을 이전하는 거래를 하였지만, 이전되는 자산의 소유에 따른 대부분의 위험과 보상을 보유하고 있는 경우에는 이전된 자산을 제거하지 않습니다.

⑤ 금융자산의 상계

당사는 인식한 자산과 부채에 대해 법적으로 집행가능한 상계권리를 현재 갖고 있고,차액으로 결제하거나, 자산을 실현하는 동시에 부채를 결제할 의도가 있는 경우에 만금융자산과 금융부채를 상계하고 재무상태표에 순액으로 표시합니다.

⑥ 금융자산의 손상

1) 당사는 다음 자산의 기대신용손실에 대해 손실충당금을 인식합니다.

- 상각후원가로 측정하는 금융자산
- 기타포괄손익-공정가치로 측정하는 채무상품
- 리스채권

매출채권과 상각후원가로 측정하는 기타채권에 대한 손실충당금은 항상 전체기간 기대신용손실에 해당하는 금액으로 측정됩니다.

금융자산의 신용위험이 최초 인식 이후 유의적으로 증가했는지를 판단할 때와 기대신용손실을 추정할 때, 당사는 과도한 원가나 노력 없이 이용할 수 있고 합리적이고 뒷받침될 수 있는 정보를 고려합니다. 여기에는 미래지향적인 정보를 포함하여 당사의 과거 경험과 알려진 신용평가에 근거한 질적, 양적인 정보 및 분석이 포함됩니다.

전체기간 기대신용손실은 금융상품의 기대존속기간에 발생할 수 있는 모든 채무불이행 사건에 따른 기대신용손실입니다.

기대신용손실을 측정할 때 고려하는 가장 긴 기간은 당사가 신용위험에 노출되는 최장 계약기간입니다.

2) 기대신용손실의 측정

기대신용손실은 신용손실의 확률가중추정치입니다. 신용손실은 모든 현금부족액(즉, 계약에 따라 지급받기로 한 모든 계약상 현금흐름과 수취할 것으로 예상하는 모든 계약상 현금흐름의 차이)의 현재가치로 측정됩니다. 기대신용손실은 해당 금융자산의 유효이자율로 할인됩니다.

3) 신용이 손상된 금융자산

매 보고기간말에, 당사는 상각후원가로 측정되는 금융자산의 신용이 손상되었는지 평가합니다. 금융자산의 추정미래현금흐름에 악영향을 미치는 하나 이상의 사건이 발생한 경우에 해당 금융자산은 신용이 손상된 것입니다.

금융자산의 신용이 손상된 증거는 다음과 같은 관측 가능한 정보를 포함합니다.

- 발행자나 차입자의 유의적인 재무적 어려움

4) 재무상태표 상 신용손실충당금의 표시

상각후원가로 측정하는 금융자산, 기타포괄손익-공정가치로 측정하는 채무상품, 리스채권에 대한 손실충당금은 해당 자산의 장부금액에서 차감합니다.

5) 제각

금융자산의 계약상 현금흐름 전체 또는 일부의 회수에 대한 합리적인 기대가 없는 경우 해당 자산을 제거합니다. 당사는 기업고객에 대해 회수에 대한 합리적인 기대가 있는지를 평가하여 제각의 시기와 금액을 개별적으로 평가합니다. 당사는 제각한 금액이 유의적으로 회수될 것이라는 기대를 갖고 있지 않습니다. 그러나 제각된 금융자산은 당사의 만기가 된 금액의 회수 절차에 따라 회수활동의 대상이 될 수 있습니다.

(4) 별도재무제표에서의 종속기업 및 관계기업 투자

당사의 재무제표는 기업회계기준서 제1027호에 따른 별도재무제표입니다. 당사는 종속기업 및 관계기업에 대한 투자자산에 대해서 기업회계기준서 제1027호에 따른 원가법을 선택하여 회계처리하였습니다. 다만, 전환일의 한국채택국제회계기준 별도재무상태표에서는 기업회계기준서 제1101호 '한국채택국제회계기준의 최초채택'을 적용하여 과거회계기준에 따른 장부금액을 간주원가로 사용하여 측정하였습니다. 한편, 종속기업으로부터 수취하는 배당금은 배당을 받을 권리가 확정되는 시점에 당기손익으로 인식하고 있습니다.

(5) 유형자산

유형자산은 최초에 원가로 측정하여 인식하고 있습니다. 유형자산의 원가에는 경영진이 의도하는 방식으로 자산을 가동하는 데 필요한 장소와 상태에 이르게 하는 데 직접 관련되는 원가 및 자산을 해체, 제거하거나 부지를 복구하는 데 소요될 것으로 추정되는 원가가 포함됩니다.

유형자산은 최초 인식후에는 원가에서 감가상각누계액과 손상차손누계액을 차감한 금액을 장부금액으로 하고 있습니다.

유형자산의 일부를 대체할 때 발생하는 원가는 해당 자산으로부터 발생하는 미래 경제적 효익이 당사에 유입될 가능성이 높으며 그 원가를 신뢰성 있게 측정할 수 있는 경우에 자산의 장부금액에 포함하거나 적절한 경우 별도의 자산으로 인식하고 있습니다. 이때 대체된 부분의 장부금액은 제거하고 있습니다. 그 외의 일상적인 수선·유지와 관련하여 발생하는 원가는 발생시점에 당기손익으로 인식하고 있습니다.

유형자산 중 토지는 감가상각을 하지 않으며, 그 외 유형자산은 자산의 취득원가에서 잔존가치를 차감한 금액에 대하여 아래에 제시된 경제적 내용연수에 걸쳐 해당 자산에 내재되어 있는 미래 경제적 효익의 예상 소비 형태를 가장 잘 반영한 정액법으로 상각하고 있습니다.

유형자산을 구성하는 일부의 원가가 당해 유형자산의 전체 원가와 비교하여 유의적이라면, 해당 유형자산을 감가상각할 때, 그 부분은 별도로 구분하여 감가상각하고 있습니다.

유형자산의 제거로 인하여 발생하는 손익은 순매각금액과 장부금액의 차이로 결정되고 그 차액은 기타영업외수익 및 기타영업외비용으로 인식합니다.

당기 및 전기 유형자산의 추정 내용연수는 다음과 같습니다.

구분	내용연수
건물 및 구축물	20년, 40년
기계장치	5년
비품	4년
기타의 유형자산	2~5년

당사는 매 보고기간 말에 자산의 잔존가치와 내용연수 및 감가상각방법을 재검토하고 재검토 결과 이를 변경하는 것이 적절하다고 판단되는 경우 회계추정의 변경으로 처리하고 있습니다.

(6) 무형자산

무형자산은 최초 인식할 때 원가로 측정하며, 최초 인식 후에 원가에서 상각누계액과 손상차손누계액을 차감한 금액을 장부금액으로 인식하고 있습니다.

무형자산은 사용 가능한 시점부터 잔존가치를 영("0")으로 하여 아래의 내용연수 동안 정액법으로 상각하고 있습니다. 다만, 일부 무형자산에 대해서는 이를 이용할 수 있을 것으로 기대되는 기간에 대하여 예측가능한 제한이 없으므로 당해 무형자산의 내용연수가 비한정인 것으로 평가하고 상각하지 아니하고 있습니다.

당기와 전기 무형자산의 추정 내용연수는 다음과 같습니다.

구분	내용연수
영업권	비한정
산업재산권	10년
소프트웨어	5년
회원권	비한정
기타의 무형자산	5년

내용연수가 유한한 무형자산의 상각기간과 상각방법은 매 보고기간말에 재검토하고 내용연수가 비한정인 무형자산에 대해서는 그 자산의 내용연수가 비한정이라는 평가가 계속하여 정당한 지를 매 보고기간말에 재검토하며, 이를 변경하는 것이 적절하다고 판단되는 경우 회계추정의 변경으로 처리하고 있습니다.

후속지출은 관련되는 특정자산에 속하는 미래의 경제적 효익이 증가하는 경우에만 자본화하며, 내부적으로 창출한 영업권 및 상표명 등을 포함한 다른 지출들은 발생 즉시 비용화하고 있습니다.

(7) 영업권

영업권은 사업결합시점에 취득하는 순식별가능자산에 대한 공정가치를 초과하여 지급한 대가에 해당하며 무형자산으로 계상하고 있습니다. 영업권은 상각하지 않으나 매년 손상검사를 하고 원가에서 손상차손누계액을 차감한 가액으로 표시하고 있습니다.

(8) 정부보조금

정부보조금은 당사가 정부보조금에 부수되는 조건을 준수하고 그 보조금을 수령하는 것에 대해 합리적인 확신이 있을 경우에만 인식하고 있습니다.

① 자산관련 정부보조금

당사는 비유동자산을 취득 또는 건설하는 데 사용해야 한다는 기본조건이 부과된 정부보조금을 수령하고 있으며, 해당 자산의 장부금액을 계산할 때, 정부보조금을 차감하고 감가상각 자산의 내용연수에 걸쳐 당기손익으로 인식하고 있습니다.

② 수익관련 정부보조금

당사는 정부보조금을 정부보조금으로 보전하려 하는 관련원가를 비용으로 인식하는 기간에 걸쳐 관련비용에서 차감하는 방법으로 당기손익으로 인식하고 있습니다.

(9) 비금융자산의 손상

종업원급여에서 발생한 자산, 재고자산, 이연법인세자산으로 분류되는 비유동자산을 제외한 모든 비금융자산에 대해서는 매 보고기간말마다 자산손상을 시사하는 징후가있는지를 검토하며, 만약 그러한 징후가 있다면 당해 자산의 회수가능액을 추정하고 있습니다. 단, 내용연수가 비한정인 무형자산, 아직 사용할 수 없는 무형자산에 대해서는 자산손상을 시사하는 징후와 관계없이 매년 회수가능액과 장부금액을 비교하여손상검사를 하고 있습니다.

회수가능액은 개별 자산별로, 또는 개별 자산의 회수가능액을 추정할 수 없다면 그 자산이 속하는 현금창출단위별로 회수가능액을 추정하고 있습니다. 회수가능액은 사용가치와 순공정가치 중 큰 금액으로 결정하고 있습니다. 사용가치는 자산이나 현금창출단위에서 창출될 것으로 기대되는 미래현금흐름을 화폐의 시간가치 및 미래현금흐름을 추정할 때 조정되지 아니한 자산의 특유위험에 대한 현행 시장의 평가를 반영한 적절한 할인율로 할인하여 추정합니다.

자산이나 현금창출단위의 회수가능액이 장부금액에 미달하는 경우 자산의 장부금액을 감소시키며 즉시 당기손익으로 인식하고 있습니다.

매 보고기간말에 영업권을 제외한 자산에 대해 과거기간에 인식한 손상차손이 더 이상 존재하지 않거나 감소된 것을 시사하는 징후가 있는지를 검토하고 직전 손상차손의 인식시점 이후 회수가능액을 결정하는 데 사용된 추정치에 변화가 있는 경우에만 환입합니다. 손상차손 환입으로 증가된 장부금액은 과거에 손상차손을 인식하기 전 장부금액의 감가상각 또는 상각 후 잔액을 초과할 수 없습니다.

사업결합으로 취득한 영업권은 사업결합으로 인한 시너지효과의 혜택을 받게 될 것으로 기대되는 각 현금창출단위에 배분합니다. 현금창출단위에 대한 손상차손은 현금창출단위에 배분된 영업권의 장부금액을 우선 감소시키고, 그 다음 현금창출단위에 속하는 다른 자산 각각의 장부금액에 비례하여 자산의 장부금액을 감소시키고 있습니다. 영업권에 대해 인식한 손상차손은 후속기간에 환입할 수 없습니다. 매 보고기간말에 영업권을 제외한 자산에 대해 과거기간에 인식한 손상차손이 더 이상 존재하지 않거나 감소된 것을 시사하는 징후가 있는지를 검토하고 직전 손상차손의 인식시점 이후 회수가능액을 결정하는 데 사용된 추정치에 변화가 있는 경우에만 환입합니다. 손상차손환입으로 증가된 장부금액은 과거에 손상차손을 인식하기 전 장부금액의 감가상각 또는 상각 후 잔액을 초과할 수 없습니다.

(10) 리스

1) 당사가 리스이용자인 경우

당사는 계약 약정일에 계약이 리스인지 또는 계약에 리스가 포함되어 있는지를 평가합니다. 당사는 리스이용자인 경우에 단기리스(리스기간이 12개월 이하)와 소액 기초자산 리스를 제외한 모든 리스 약정과 관련하여 사용권자산과 그에 대응되는 리스부채를 인식합니다. 당사는 다른 체계적인 기준이 리스이용자의 효익의 형태를 더 잘나타내는 경우가 아니라면 단기 리스와 소액 기초자산 리스에 관련되는 리스료를 리스기간에 걸쳐 정액 기준으로 비용으로 인식합니다.

리스부채는 리스개시일에 그날 현재 지급되지 않은 리스료를 리스의 내재이자율로 할인한 현재가치로 최초 측정합니다. 만약 리스의 내재이자율을 쉽게 산정할 수 없는 경우에는 리스이용자의 증분차입이자율을 사용합니다.

증분차입이자율은 리스기간, 통화 그리고 리스의 시작시점에 따라 달라지며, 다음을 포함하는 투입변수 등에 기초하여 결정됩니다.

- 국고채 금리에 기초한 무위험이자율
- 기업 특유의 위험조정
- 채권수익률에 기초한 신용위험조정
- 리스를 체결하는 기업의 위험속성이 당사의 위험속성과 다르고 해당 리스가 당사의 보증에 따른 효익을 받지 못하는 경우에 해당 기업 특유의 조정

리스부채의 측정에 포함되는 리스료는 다음 금액으로 구성됩니다.

- 고정리스료 (실질적인 고정리스료를 포함하고 받을 리스 인센티브는 차감)
- 지수나 요율(이율)에 따라 달라지는 변동리스료. 처음에는 리스개시일의 지수나 요율(이율)을 사용하여 측정함
- 잔존가치보증에 따라 리스이용자가 지급할 것으로 예상되는 금액
- 리스이용자가 매수선택권을 행사할 것이 상당히 확실한 경우에 그 매수선택권의 행사가격
- 리스기간이 리스이용자의 종료선택권 행사를 반영하는 경우에 그 리스를 종료하기 위하여 부담하는 금액

당사는 리스부채를 재무상태표에서 다른 부채와 구분하여 표시합니다.

리스부채는 후속적으로 리스부채에 대한 이자를 반영하여 장부금액을 증액(유효이자율법을 사용)하고, 지급한 리스료를 반영하여 장부금액을 감액하여 측정합니다.

당사는 다음의 경우에 리스부채를 재측정하고 관련된 사용권자산에 대해 상응하는 조정을 합니다.

- 리스기간이 변경되거나 매수선택권 행사에 대한 평가의 변경을 발생시키는 상황의변경이나 유의적인 사건이 발생하는 경우. 이러한 경우 리스부채는 수정된 리스료를 수정된 할인율로 할인하여 다시 측정합니다.
- 지수나 요율(이율)의 변경이나 잔존가치보증에 따라 지급할 것으로 예상되는 금액이변동되어 리스료가 변경되는 경우. 이러한 경우 리스부채는 수정된 리스료를 변경되지 않은 할인율로 할인하여 다시 측정합니다. 다만 변동이자율의 변동으로 리스료에 변동이 생긴 경우에는 그 이자율 변동을 반영하는 수정 할인율을 사용합니다.
- 리스계약이 변경되고 별도 리스로 회계처리하지 않는 경우. 이러한 경우 리스부채는변경된 리스의 리스기간에 기초하여 수정된 리스료를 리스변경 유효일 현재의 수정된 할인율로 할인하여 다시 측정합니다.

사용권자산은 리스부채의 최초 측정금액과 리스개시일이나 그 전에 지급한 리스료(받은 리스 인센티브는 차감) 및 리스이용자가 부담하는 리스개설직접원가를 차감한 금액으로 구성됩니다. 사용권자산은 원가에서 감가상각누계액과 손상차손누계액을 차감하여 후속 측정합니다.

당사가 리스 조건에서 요구하는 대로 기초자산을 해체하고 제거하거나, 기초자산이 위치한 부지를 복구하거나, 기초자산 자체를 복구할 때 부담하는 원가의 추정치는 기업회계기준서 제1037호에 따라 인식하고 측정합니다. 그러한 원가가 재고자산을 생산하기 위하여 발생한 것이 아니라면, 원가가 사용권자산과 관련이 있는 경우 사용권자산 원가의 일부로 그 원가를 인식합니다.

리스기간 종료시점 이전에 리스이용자에게 기초자산의 소유권을 이전하는 경우나 사용권자산의 원가에 리스이용자가 매수선택권을 행사할 것임이 반영되는 경우에, 리스이용자는 리스개시일부터 사용권자산의 내용연수 종료시점까지 사용권자산을 감가상각하고 있습니다. 그 밖의 경우에는 리스이용자는 리스개시일부터 사용권자산의내용연수 종료일과 리스기간 종료일 중 이른 날까지 사용권자산을 감가상각하고 있습니다.

당사는 사용권자산을 재무상태표에서 다른 자산과 구분하여 표시합니다.

당사는 사용권자산이 손상되었는지 결정하기 위하여 기업회계기준서 제1036호를 적용하며, 식별된 손상차손에 대한 회계처리는 '유형자산'의 회계정책(주석 3.(5)참고)에 설명되어 있습니다.

당사는 변동리스료(다만 지수나 요율(이율)에 따라 달라지는 변동리스료는 제외)는 사용권자산과 리스부채의 측정에 포함하지 않으며, 그러한 리스료는 변동리스료를 유발하는 사건 또는 조건이 생기는 기간에 당기손익으로 인식합니다.

실무적 간편법으로 리스이용자는 비리스요소를 리스요소와 분리하지 않고, 각 리스요소와 이에 관련되는 비리스요소를 하나의 리스요소로 회계처리하는 방법을 기초자산의 유형별로 선택할 수 있으며, 당사는 이러한 실무적 간편법을 사용하지 않고 있습니다. 하나의 리스요소와 하나 이상의 추가 리스요소나 비리스요소를 포함하는 계약에서 리스이용자는 리스요소의 상대적 개별가격과 비리스요소의 총 개별가격에 기초하여 계약 대가를 각 리스요소에 배분합니다.

2) 당사가 리스제공자인 경우

당사는 각 리스를 운용리스 또는 금융리스로 분류합니다. 기초자산의 소유에 따른 위험과 보상의 대부분을 이전하는 리스는 금융리스로 분류하며 기초자산의 소유에 따른 위험과 보상의 대부분을 이전하지 않는 리스는 운용리스로 분류합니다.

당사가 중간리스제공자인 경우 당사는 상위리스와 전대리스를 두 개의 별도 계약으로 회계처리하고 있습니다. 당사는 기초자산이 아닌 상위리스에서 생기는 사용권자산에 따라 전대리스를 금융리스 또는 운용리스로 분류합니다.

당사는 정액 기준이나 다른 체계적인 기준으로 운용리스의 리스료를 수익으로 인식합니다. 다른 체계적인 기준이 기초자산의 사용으로 생기는 효익이 감소되는 형태를 더 잘 나타낸다면 당사는 그 기준을 적용합니다. 당사는 운용리스 체결과정에서 부담하는 리스개설직접원가를 기초자산의 장부금액에 더하고 리스료 수익과 같은 기준으로 리스기간에 걸쳐 비용으로 인식합니다.

금융리스에서 리스이용자로부터 받는 금액은 당사의 리스순투자로서 수취채권으로 인식합니다. 당사는 당사의 리스순투자 금액에 일정한 기간수익률을 반영하는 방식으로 리스기간에 걸쳐 금융수익을 배분합니다.

최초 인식 이후에 당사는 추정 무보증잔존가치를 정기적으로 검토하며, 기업회계기준서 제1109호의 제거 및 손상에 대한 요구사항을 적용하여 리스채권의 기대신용손실을 손실충당금으로 인식합니다.

금융리스수익은 리스채권의 총장부금액을 참조하여 계산합니다. 다만 신용이 손상된금융리스채권의 경우에는 상각후원가(즉 손실충당금 차감 후 금액)를 참조하여 금융수익을 계산합니다.

계약에 리스요소와 비리스요소가 포함되어 있는 경우, 당사는 기업회계기준서 제1115호를 적용하여 계약대가를 각 구성요소에 배분합니다.

(11) 비파생금융부채

당사는 계약상 내용의 실질과 금융부채의 정의에 따라 금융부채를 당기손익인식금융부채와 기타금융부채로 분류하고 계약의 당사자가 되는 때에 재무상태표에 인식하고있습니다.

① 당기손익인식금융부채

당기손익인식금융부채는 단기매매금융부채나 최초 인식시점에 당기손익인식금융부채로 지정한 금융부채를 포함하고 있습니다. 당기손익인식금융부채는 최초 인식 후 공정가치로 측정되며, 그 공정가치의 변동은 당기손익으로 인식됩니다. 한편, 최초 인식시점에 당기손익인식금융부채의 발행과 관련하여 발생한 거래비용은 발생 즉시 당기손익으로 인식됩니다.

② 기타금융부채

당기손익인식금융부채로 분류되지 않은 비파생금융부채는 기타금융부채로 분류됩니다. 기타금융부채는 최초 인식시 공정가치에서 발행과 직접 관련되는 거래원가를 차감한 금액으로 측정됩니다. 후속적으로 기타금융부채는 유효이자율법의 적용을 통해 상각후원가로 측정되며 관련된 이자비용이 인식됩니다.

금융부채는 소멸한 경우, 즉 계약상 의무가 이행, 취소 또는 만료된 경우에 한하여 재무상태표에서 제거됩니다.

(12) 종업원급여

① 단기종업원급여

당사는 종업원이 관련 근무용역을 제공한 회계기간의 말부터 12개월 이내에 결제될 단기종업원급여를 근무용역과 교환하여 지급이 예상되는 금액을 근무용역이 제공된때에 당기손익으로 인식하고 있습니다. 단기종업원급여는 할인하지 않은 금액으로 측정됩니다.

② 기타장기종업원급여

종업원이 관련 근무용역을 제공한 보고기간말부터 12개월 이내에 지급되지 않을 기타장기종업원급여는 당기와 과거기간에 제공한 근무용역의 대가로 획득한 미래의 급여액을 현재가치로 할인하고 있습니다. 재측정에 따른 변동은 발생한 기간에 당기손익으로 인식하고 있습니다.

③ 퇴직급여: 확정급여제도

보고기간 말 현재 확정급여제도와 관련된 확정급여부채는 확정급여채무의 현재가치에서 사외적립자산의 공정가치를 차감하여 인식하고 있습니다.

확정급여부채는 매년 독립적인 계리사에 의해 예측단위적립방식으로 계산되고 있습니다. 확정급여채무의 현재가치에서 사외적립자산의 공정가치를 차감하여 산출된 순액이 자산일 경우, 제도로부터 환급받거나 제도에 대한 미래기여금이 절감되는 방식으로 이용가능한 경제적 효익의 현재가치를 한도로 자산을 인식하고 있습니다.

순확정급여부채의 재측정요소는 보험수리적손익, 순확정급여부채의 순이자에 포함된 금액을 제외한 사외적립자산의 수익 및 순확정급여부채의 순이자에 포함된 금액을 제외한 자산 인식상한효과의 변동으로 구성되어 있으며, 즉시 기타포괄손익으로 인식됩니다. 당사는 순확정급여부채(자산)의 순이자를 순확정급여부채(자산)에 연차보고기간 초에 결정된 할인율을 곱하여 결정하며 보고기간 동안 기여금 납부와 급여지급으로 인한 순확정급여부채(자산)의 변동을 고려하여 결정하고 있습니다. 확정급여제도와 관련된 순이자비용과 기타비용은 당기 손익으로 인식됩니다.

제도의 개정이나 축소가 발생하는 경우, 과거근무에 대한 효익의 변동이나 축소에 따른 손익은 즉시 당기손익으로 인식하고 있습니다. 당사는 확정급여제도의 정산이 일어나는 때에 정산으로 인한 손익을 인식하고 있습니다.

(13) 충당부채

충당부채는 과거사건의 결과로 존재하는 현재의무(법적의무 또는 의제의무)로서, 당해 의무를 이행하기 위하여 경제적효익을 갖는 자원이 유출될 가능성이 높으며 그 의무의 이행에 소요되는 금액을 신뢰성 있게 추정할 수 있는 경우에 인식하고 있습니다.

충당부채로 인식하는 금액은 관련된 사건과 상황에 대한 불가피한 위험과 불확실성을 고려하여 현재의무를 보고기간말에 이행하기 위하여 소요되는 지출에 대한 최선의 추정치입니다. 화폐의 시간가치 효과가 중요한 경우 충당부채는 의무를 이행하기위하여 예상되는 지출액의 현재가치로 평가하고 있습니다.

충당부채를 결제하기 위해 필요한 지출액의 일부 또는 전부를 제 3자가 변제할 것이 예상되는 경우 이행한다면 변제를 받을 것이 거의 확실하게 되는 때에 한하여 변제금액을 인식하고 별도의 자산으로 회계처리하고 있습니다.

당사는 매 보고기간말마다 충당부채의 잔액을 검토하고, 보고기간말 현재 최선의 추정치를 반영하여 조정하고 있습니다. 의무이행을 위하여 경제적효익이 내재된 자원이 유출될 가능성이 더 이상 높지 아니한 경우에는 관련 충당부채를 환입하고 있습니다.

판매보증충당부채는 제품이나 용역이 판매 또는 제공될 때 인식되며, 과거의 보증자료에 기반하여 모든 가능한 결과와 그와 관련된 확률을 가중평균하여 추정하고 있습니다.

충당부채는 최초 인식과 관련있는 지출에만 사용하고 있습니다.

(14) 외화거래

당사의 재무제표 작성에 있어서 기능통화인 '원' 외의 통화(외화)로 이루어진 거래는 거래일의 환율을 적용하여 기록하고 있습니다. 매 보고기간말에 화폐성 외화항목은 보고기간말의 마감환율로 환산되고 있습니다. 공정가치로 측정하는 비화폐성 외화항목은 공정가치가 결정된 날의 환율로 환산하고, 역사적원가로 측정하는 비화폐성항목은 거래일의 환율로 환산하고 있습니다.

화폐성항목의 결제시점에 생기는 외환차이와 화폐성항목의 환산으로 인해 발생한 외환차이는 영업활동 관련인 경우에는 기타영업외수익과 기타영업외비용 항목으로 당기손익으로 인식되고 있으며, 비영업활동 관련인 경우에는 금융수익과 금융비용 항목으로 당기손익으로 인식되고 있습니다.

비화폐성항목에서 발생한 손익을 기타포괄손익으로 인식하는 경우에는 그 손익에 포함된 환율변동효과도 기타포괄손익으로 인식하고, 당기손익으로 인식하는 경우에는 환율변동효과도 당기손익으로 인식하고 있습니다.

(15) 납입자본

보통주는 자본으로 분류하며 자본거래에 직접 관련되어 발생하는 증분원가는 세금효과를 반영한 순액으로 자본에서 차감하고 있습니다.

당사는 자기지분상품을 재취득하는 경우에 이러한 지분상품을 자기주식의 과목으로 자본에서 직접 차감하고 있습니다. 자기지분상품을 매입 또는 매도하거나 발행 또는 소각하는 경우의 손익은 당기손익으로 인식하지 않습니다. 당사가 자기주식을 취득하여 보유하는 경우 지급하거나 수취한 대가는 자본에 직접 인식하고 있습니다.

(16) 고객과의 계약에서 생기는 수익

당사는 2018년 1월 1일부터 기업회계기준서 제1115호를 최초 적용하여 모든 유형의 계약에 5단계 수익인식모형(① 계약 식별 → ② 수행의무 식별 → ③ 거래가격 산정 → ④ 거래가격을 수행의무에 배분 → ⑤ 수행의무 이행 시 수익 인식)을 적용하여 수익을 인식합니다.

① 계약 식별

당사는 다음의 기준을 모두 충족하는 때에 고객과의 계약을 식별합니다.

- 계약 당사자들이 계약을 승인하고 각자의 의무를 수행하기로 확약한다.
- 이전할 재화나 용역과 관련된 각 당사자의 권리를 식별할 수 있다.
- 이전할 재화나 용역의 지급조건을 식별할 수 있다.
- 계약에 상업적 실질이 있다.
- 고객에게 이전할 재화나 용역에 대하여 받을 권리를 갖게 될 대가의 회수 가능성이 높다.

당사는 위 기준을 모두 충족하는 제품의 공급과 용역 제공 계약을 고객과의 계약으로 식별하고 있습니다.

② 수행의무 식별

당사는 계약 개시시점에 고객과의 계약에서 약속한 재화나 용역을 검토하여 고객에게 다음 중 어느 하나를 이전하기로 한 약속을 하나의 수행의무로 식별합니다.

- 구별되는 재화나 용역(또는 재화나 용역의 묶음)
- 실질적으로 서로 같고 고객에게 이전하는 방식도 같은 '일련의 구별되는 재화나 용역'

고객과의 계약에서 식별된 당사의 고객에 대한 수행의무는 약속된 제품의 공급과 용역의 제공입니다.

③ 거래가격 산정

당사는 거래가격을 산정하기 위해 계약 조건과 기업의 사업 관행을 참고합니다. 거래가격은 고객에게 약속한 재화나 용역을 이전하고 그 대가로 기업이 받을 권리를 갖게 될 것으로 예상하는 금액이며, 제 3자를 대신해서 회수한 금액은 제외합니다.

당사는 제품의 공급과 용역 제공에 대하여 고객으로부터 받을 대가를 거래가격으로 산정하고 있습니다. 단, 당사가 제품을 공급하는 계약에서 반품을 허용하기 때문에 고객에게서 받을 대가가 변동될 수 있습니다. 당사는 받을 권리를 갖게 될 대가를 더 잘 예측할 것으로 예상하는 기댓값 방법을 사용하여 변동 대가를 추정하고, 반품기한이 경과할 때 이미 인식한 누적 수익 금액 중 유의적인 부분을 되돌리지 않을 가능성이 매우 높은 금액까지만 변동대가를 거래가격에 포함하여 수익을 인식합니다. 당사가 받았거나 받을 대가 중에서 권리를 갖게 될 것으로 예상하지 않는 금액은 환불부채로 계상하고, 반품자산을 회수할 권리에 대한 새로운 자산으로 인식합니다.

④ 거래가격을 수행의무에 배분

당사는 고객에게 약속한 재화나 용역을 이전하고 그 대가로 받을 권리를 나타내는 금액으로 각 수행의무에 거래가격을 배분합니다.

당사가 고객과 체결한 계약에서 당사의 수행의무는 제품의 공급과 용역의 제공으로, 구별되는 재화와 용역으로 식별되는 단일의 수행의무로 구성되어 있어 거래가격을 배분하지 않습니다.

⑤ 수행의무 이행 시 수익 인식

당사는 고객에게 약속한 재화나 용역을 이전하여 수행의무를 이행하고 고객이 재화나 용역을 통제할 때 그 수행의무에 배분된 거래가격을 수익으로 인식합니다.

당사는 제품의 공급과 용역 제공의 수행의무를 한 시점에 이행되는 것으로 보고 수익을 인식합니다. 특히 용역 제공의 경우 당사가 의무를 수행하여 만든 자산이 기업 자체에는 대체 용도가 없고, 지금까지 수행을 완료한 부분에 대해 집행 가능한 지급청구권이 있어야 하는 기간에 걸쳐 이행하는 수행의무의 요건을 만족하지 못한다고 판단하여 한 시점에 이행하는 수행의무로 수익을 인식합니다.

(17) 금융수익과 금융비용

금융수익은 이자수익, 외화 금융상품에 대한 환산이익 및 외환차익, 당기손익-공정가치로 측정하는 금융자산에 대한 순손익을 포함하고 있습니다. 이자수익은 기간의 경과에 따라 유효이자율법을 적용하여 당기손익으로 인식하고 있습니다.

금융비용은 차입금에 대한 이자비용 및 외화 금융상품에 대한 환산손실 및 외환차손, 당기손익-공정가치로 측정하는 금융자산에 대한 순손익을 포함하고 있습니다. 차입금에 대한 이자비용은 유효이자율법을 적용하여 기간의 경과에 따라 당기손익으로 인식하고 있습니다.

유효이자율법은 금융상품의 기대존속기간에 추정되는 미래현금지급액이나 수취액의 현재가치를 금융자산의 총 장부금액이나 금융부채의 상각후원가와 정확하게 일치시키는 이자율입니다.

이자수익이나 이자비용을 계산할 때, 유효이자율은 자산의 총장부금액(해당 자산의 신용이 손상되지 않은 경우)이나 부채의 상각후원가에 적용합니다. 그러나, 최초 인식 이후에 후속적으로 신용이 손상된 금융자산에 대해서는 이자수익은 해당 금융자산의 상각후원가에 유효이자율을 적용하여 계산합니다. 만일 해당 자산이 더는 신용이 손상된 것으로 볼 수 없다면 총 장부금액에 유효이자율을 적용하여 이자수익을 계산합니다.

(18) 법인세

법인세비용은 당기법인세와 이연법인세로 구성되어 있으며, 기타포괄손익이나 자본에 직접 인식되는 거래나 사건 또는 사업결합에서 발생하는 세액을 제외하고는 당기손익으로 인식하고 있습니다.

① 당기법인세

당기법인세는 당기의 과세소득을 기초로 산정하고 있습니다. 과세소득은 손익계산서상의 세 전이익에서 다른 과세기간에 가산되거나 차감될 손익 및 비과세항목이나 손금불인정항목을 제외하므로 손익계산서상 손익과 차이가 있습니다. 당사의 당기법인세와 관련된 미지급법인세는 제정되었거나 실질적으로 제정된 세율을 사용하여 계산하고 있습니다.

② 이연법인세

이연법인세부채와 이연법인세자산을 측정할 때에는 보고기간말에 당사가 관련 자산과 부채의 장부금액을 회수하거나 결제할 것으로 예상되는 방식에 따른 세효과를 반영하고 있습니다. 종속기업, 관계기업 및 조인트벤처 투자지분에 관한 가산할 일시적차이에 대해서는 당사가 일시적차이의 소멸시점을 통제할 수 있으며, 예측가능한 미래에 일시적차이가 소멸하지 않을 가능성이 높은 경우를 제외하고는 모두 이연법인세부채를 인식하고 있습니다. 또한, 차감할 일시적차이로 인하여 발생하는 이연법인세자산은 일시적차이가 예측가능한 미래에 소멸할 가능성이 높고, 일시적차이가 사용될 수 있는 기간에 과세소득이 발생할 가능성이 높은 경우에 인식하고 있습니다.

이연법인세자산의 장부금액은 매 보고기간말에 검토하고, 이연법인세자산으로 인한 혜택이 사용되기에 충분한 과세소득이 발생할 가능성이 더 이상 높지 않은 경우 이연법인세자산의 장부금액을 감소시키고 있습니다.

이연법인세자산과 부채는 보고기간말 제정되었거나 실질적으로 제정된 세법에 근거하여 당해 자산이 실현되거나 부채가 지급될 보고기간에 적용될 것으로 기대되는 세율을 사용하여 측정하고 있습니다.

이연법인세자산과 부채는 동일 과세당국이 부과하는 법인세이고, 당사가 인식된 금액을 상계할 수 있는 법적 권한을 가지고 있으며 당기 법인세부채와 자산을 순액으로결제할 의도가 있는 경우에만 상계하고 있습니다. 배당금 지급에 따라 추가적으로 발생하는 법인세비용이 있다면 배당금 지급과 관련한 부채가 인식되는 시점에 인식하고 있습니다.

(19) 주당이익

당사는 보통주 기본주당이익과 희석주당이익을 당기순손익에 대하여 계산하고 손익계산서에 표시하고 있습니다. 기본주당이익은 보통주에 귀속되는 당기순손익을 회계기간 동안에 유통된 보통주식수를 가중평균한 주식수로 나누어 계산하고 있습니다. 희석주당이익은 종업원에게 부여한 주식기준보상 등 모든 희석효과가 있는 잠재적 보통주의 영향을 고려하여 보통주에 귀속되는 당기순손익 및 가중평균유통보통주식수를 조정하여 계산하고 있습니다.

(20) 사업결합

사업결합은 동일지배 하에 있는 기업실체나 사업에 대한 결합을 제외하고 취득법을 적용하여 회계처리하고 있습니다.

이전대가는 일반적으로 식별가능한 취득 순자산의 공정가치로 측정하는 것과 동일하게 공정가치로 측정하고 있습니다. 사업결합의 결과 영업권이 발생되면 매년 손상검사를 수행하고 있으며, 염가매수차익이 발생되면 즉시 당기손익으로 인식하고 있습니다. 취득관련원가는 기업회계기준서 제1032호와 기업회계기준서 제1109호에 따라 인식하는 채무증권과 지분증권의 발행원가를 제외하고, 원가가 발생하고 용역을 제공받은 기간에 비용으로 회계처리하고 있습니다.

이전대가는 기존관계의 정산과 관련된 금액을 포함하고 있지 않으며, 기존관계의 정산금액은 일반적으로 당기손익으로 인식하고 있습니다.

조건부대가는 취득일에 공정가치로 측정되고 있습니다. 자본으로 분류되는 조건부대가는 재측정하지 않으며, 그 후속 정산은 자본 내에서 회계처리하고 있습니다. 조건부대가가 자본으로 분류되지 않는 경우, 후속적으로 조건부대가의 공정가치 변동을 인식하여 당기손익으로 처리하고 있습니다.

4. 중요한 판단과 추정불확실성의 주요 원천

주석 3에 기술된 당사의 회계정책을 적용함에 있어서, 경영진은 재무제표에 인식되는 금액에 유의적인 영향을 미치는 판단을 하여야 하며(추정과 관련된 사항은 제외), 다른 자료로부터 쉽게 식별할 수 없는 자산과 부채의 장부금액에 대한 추정 및 가정을 하여야 합니다. 추정치와 관련 가정은 과거 경험 및 관련이 있다고 여겨지는 기타 요인에 근거합니다. 또한 실제 결과는 이러한 추정치들과 다를 수도 있습니다.

추정과 기초적인 가정은 계속하여 검토됩니다. 회계추정에 대한 수정은 그러한 수정이 오직 당해 기간에만 영향을 미칠 경우 수정이 이루어진 기간에 인식되며, 당기와 미래 기간 모두 영향을 미칠 경우 수정이 이루어진 기간과 미래 기간에 인식됩니다.

(1) 경영진의 판단

재무제표에 인식된 금액에 유의한 영향을 미치는 회계정책의 적용과 관련된 주요한 경영진의 판단에 대한 정보는 다음의 주석에 포함되어 있습니다.

- 주석 3: 유의적인 회계정책

(2) 가정과 추정의 불확실성

다음 보고기간 이내에 중요한 조정이 발생할 수 있는 유의한 위험이 있는 가정과 추정의 불확실성에 대한 정보는 다음의 주석에 포함되어 있습니다.

- 주석 12: 재고자산 - 재고자산평가충당금 설정에 대한 가정
- 주석 17: 리스부채 - 리스기간에 대한 판단
- 주석 19: 충당부채 - 자원의 유출 가능성과 금액에 대한 가정
- 주석 31: 확정급여채무의 측정 - 주요 보험수리적 가정

(3) 공정가치 측정

당사의 회계정책과 공시사항은 다수의 금융 및 비금융자산과 부채에 대해 공정가치 측정을 요구하고 있는 바, 당사는 공정가치평가 정책과 절차를 수립하고 있습니다. 동 정책과 절차에는 공정가치 서열체계에서 수준 3으로 분류되는 공정가치를 포함한 모든 유의적인 공정가치 측정의 검토를 책임지는 평가부서의 운영을 포함하고 있으며, 그 결과는 재무담당임원에게 직접 보고되고 있습니다.

평가부서는 정기적으로 관측가능하지 않은 유의적인 투입변수와 평가 조정을 검토하고 있습니다. 공정가치측정에서 중개인 가격이나 평가기관과 같은 제 3 자 정보를 사용하는 경우, 평가부서에서 제 3 자로부터 입수한 정보에 근거한 평가가 공정가치 서열체계 내 수준별 분류를 포함하고 있으며 해당 기준서의 요구사항을 충족한다고 결론을 내릴 수 있는지 여부를 판단하고 있습니다.

자산이나 부채의 공정가치를 측정하는 경우, 당사는 최대한 시장에서 관측 가능한 투입변수를 사용하고 있습니다. 공정가치는 다음과 같이 가치평가기법에 사용된 투입변수에 기초하여 공정가치 서열체계 내에서 분류됩니다.

- 수준 1: 측정일에 동일한 자산이나 부채에 대한 접근 가능한 활성시장의 조정되지 않은 공시가격
- 수준 2: 수준 1의 공시가격 이외에 자산이나 부채에 대해 직접적으로 또는 간접적으로 관측 가능한 투입변수
- 수준 3: 자산이나 부채에 대한 관측가능하지 않은 투입변수

자산이나 부채의 공정가치를 측정하기 위해 사용되는 여러 투입변수가 공정가치 서열체계 내에서 다른 수준으로 분류되는 경우, 당사는 측정치 전체에 유의적인 공정가치 서열체계에서 가장 낮은 수준의 투입변수와 동일한 수준으로 공정가치 측정치 전체를 분류하고 있으며, 변동이 발생한 보고기간 말에 공정가치 서열체계의 수준간 이동을 인식하고 있습니다.

공정가치 측정 시 사용된 가정의 자세한 정보는 아래 주석에 포함되어 있습니다.

- 주석 6: 금융위험관리

5. 금융상품의 범주별 분류

(1) 범주별 금융상품

당기말과 전기말 현재 범주별 금융상품의 장부금액은 다음과 같습니다.

(단위: 원)		
구분	당기말	전기말
금융자산:		
당기손익-공정가치 측정 항목		
당기손익-공정가치 측정 금융자산	-	163,039,267
기타포괄손익-공정가치 측정 항목		
매출채권	55,832,162,670	105,806,689,122
상각후원가 측정 항목		
현금및현금성자산	133,729,223,245	100,049,526,121
단기금융상품	470,000,000,000	150,000,000,000
매출채권	119,432,884,399	104,561,703,472
기타채권(*1)	29,064,853,694	22,653,208,915
소 계	752,226,961,338	377,264,438,508
리스채권	3,548,057,137	4,853,554,681
합 계	811,607,181,145	488,087,721,578
금융부채:		
상각후원가 측정 항목		
매입채무	213,463,276,070	144,000,394,513
기타채무(*2)	15,736,374,180	12,369,802,783
소 계	229,199,650,250	156,370,197,296
리스부채	7,098,769,810	8,064,522,070
합 계	236,298,420,060	164,434,719,366

(*1) 리스채권은 제외되어 있습니다.

(*2) 금융부채에 포함되지 않는 종업원 관련 채무 등은 제외되어 있습니다.

(2) 금융상품 범주별 순손익

당기와 전기 중 금융상품의 범주별 순손익은 다음과 같습니다.

(단위: 원)				
구분	이자수익(비용)		기타손익(*)	
	당기	전기	당기	전기
당기손익-공정가치측정금융자산	-	-	(32,636,103)	(107,886,362)
기타포괄손익-공정가치측정금융자산	-	-	13,311,927,152	(8,524,015,184)
상각후원가측정금융자산	4,007,999,042	2,583,383,648	(1,098,245,235)	1,598,382,195
리스채권	89,622,456	124,192,931	-	-
상각후원가측정금융부채	-	-	(5,173,959,094)	2,838,403,354
리스부채	(168,295,320)	(207,845,744)	-	-
합 계	3,929,326,178	2,499,730,835	7,007,086,720	(4,195,115,997)

기타손익은 당기손익-공정가치측정금융자산에서 발생하는 손익과 기타포괄손익-공정가치측정금융자산, 상각후원가측정금융자산과 상각후원가측정금융부채에서 발생하는 매출채권처분손실, 외화환산손익, 외환차손익으로 구성되어 있습니다.

(3) 금융자산의 양도

당사는 수출입은행 등과 매출채권 팩토링 계약에 따라 매출채권을 양도하였습니다. 이 거래는 해당 매출채권이 만기에 회수되지 않는 경우 당사가 은행 등에 그 회수되지 않은 매출채권 금액을 지급할 의무를 부담하고 있지 않습니다.

당사가 당기말 현재 매출채권 팩토링, 자산유동화방식 등으로 양도하였으나 양도 금융자산의 전부 또는 일부가 제거조건을 충족하지 못하여 담보부 차입으로 회계처리한 매출채권의 장부금액은 없습니다.

6. 금융위험관리

(1) 신용위험

신용위험이란 고객이나 거래상대방이 금융상품에 대한 계약상의 의무를 이행하지 않아 당사가 재무손실을 입을 위험을 의미합니다. 주로 거래처에 대한 매출채권과 투자자산에서 발생합니다.

① 신용위험에 대한 노출

금융자산의 장부금액은 신용위험에 대한 최대 노출정도를 나타냅니다. 당기말과 전기말 현재 당사의 신용위험에 대한 최대 노출정도는 다음과 같습니다.

(단위: 원)		
구분	당기말	전기말
현금및현금성자산	133,729,223,245	100,049,526,121
단기금융상품	470,000,000,000	150,000,000,000
매출채권(*1)	175,265,047,069	210,368,392,594
기타채권(*2)	32,612,910,831	27,506,763,596
당기손익-공정가치측정금융자산	-	163,039,267
합 계	811,607,181,145	488,087,721,578

(*1) 기타포괄손익-공정가치측정금융자산으로 분류되는 매출채권이 포함되어 있습니다.

(*2) 리스채권이 포함되어 있습니다.

② 손상차손

당사는 매출채권에 대해 발생할 것으로 예상되는 손실에 대해 충당금을 설정하고 있습니다. 금융자산 집합의 충당금은 유사한 금융자산의 회수에 대한 과거 자료에 근거하여 결정되고 있습니다.

매출채권은 손실충당금이 차감된 순액으로 재무상태표에 표시된 바, 당기말과 전기말 현재 손실충당금 차감전 총액 기준에 의한 매출채권과 관련 손실충당금의 내역은 다음과 같습니다.

(단위: 원)		
구분	당기말	전기말
매출채권	175,265,047,069	210,368,392,594
대손충당금	-	-
매출채권 순장부금액	175,265,047,069	210,368,392,594

당기말과 전기말 현재 매출채권의 연령 및 각 연령별로 손상된 금액은 다음과 같습니다.

(단위: 원)						
구분	당기말			전기말		
	채권총액	손상된금액	장부금액	채권총액	손상된금액	장부금액
만기일 이내	170,544,442,333	-	170,544,442,333	187,909,227,718	-	187,909,227,718
만기일 ~ 3개월	4,735,821,767	-	4,735,821,767	22,211,033,246	-	22,211,033,246
3개월 ~ 6개월	(15,217,031)	-	(15,217,031)	19,651,630	-	19,651,630
6개월 초과	-	-	-	228,480,000	-	228,480,000
합 계	175,265,047,069	-	175,265,047,069	210,368,392,594	-	210,368,392,594

당기와 전기 중 매출채권 대손충당금의 기중 변동은 없습니다.

(2) 유동성위험

유동성위험이란 당사가 현금 또는 기타 금융자산의 인도로 결제되는 금융부채와 관련된 의무를 충족하는 데 어려움을 겪게 될 위험을 의미합니다. 당사의 유동성 관리방법은 재무적으로 어려운 상황에서도 비정상적으로 과도한 손실을 발생시키거나, 당사의 평판에 손상을 입힐 위험 없이 만기일에 부채를 상환할 수 있는 충분한 유동성을 유지하는 것입니다.

당사는 유동성 위험을 충분한 현금및현금성자산과 단기금융상품을 유지함에 의해 관리하고 있습니다.

당기말과 전기말 현재 당사가 보유한 금융부채의 계약상 만기와 금액은 다음과 같습니다. 금액은 상계약정의 효과를 포함하지 않았습니다.

① 당기말

(단위: 원)				
구분	장부금액	계약상현금흐름	1년 미만	1년 이상 5년 미만
매입채무	213,463,276,070	213,463,276,070	213,463,276,070	-
기타채무(*)	15,736,374,180	15,736,374,180	15,716,374,180	20,000,000
합계	229,199,650,250	229,199,650,250	229,179,650,250	20,000,000

(*) 금융부채에 포함되지 않는 종업원 관련 채무는 제외되어 있으며, 리스부채의 계약상 만기는 주석 17에 표시되어 있습니다.

② 전기말

(단위: 원)				
구분	장부금액	계약상현금흐름	1년 미만	1년 이상 5년 미만
매입채무	144,000,394,513	144,000,394,513	144,000,394,513	-
기타채무(*)	12,369,802,783	12,369,802,783	12,349,802,783	20,000,000
합계	156,370,197,296	156,370,197,296	156,350,197,296	20,000,000

(*) 금융부채에 포함되지 않는 종업원 관련 채무는 제외되어 있으며, 리스부채의 계약상 만기는 주석 17에 표시되어 있습니다.

계약상 만기는 당사가 지급을 요구받을 수 있는 가장 빠른 날에 근거한 것입니다.

(3) 시장위험

시장위험이란 시장가격의 변동으로 인하여 금융상품의 공정가치나 미래현금흐름이 변동할 위험을 의미합니다.

① 환위험

당사는 기능통화인 원화 외의 통화로 표시되는 영업수익 및 영업비용에 대해 환위험에 노출되어 있습니다. 이러한 거래들이 표시되는 주된 통화는 USD 입니다.

가) 환위험에 대한 노출

당기말과 전기말 현재 기능통화 이외의 외화로 표시된 화폐성자산 및 부채의 장부금액은 다음과 같습니다.

(단위: 원)								
구분	당기말					전기말		
	USD	JPY	CNY	EUR	INR	USD	JPY	CNY
외화자산:								
현금및현금성자산	159,023,728	-	-	-	-	21,096,102	-	-
선급금	-	-	-	-	57,180,894	-	-	-
매출채권	84,127,890,315	-	-	-	-	129,387,804,356	-	-
미수금	559,325,456	-	-	-	-	1,837,010,274	-	-
합계	84,846,239,499	-	-	-	57,180,894	131,245,910,732	-	-
외화부채:								
매입채무	89,222,219,441	-	-	-	-	26,023,632,422	-	-
미지급금	2,019,375,570	1,911,477,975	1,447,016,311	14,067,723	53,862,389	2,870,986,666	79,734	785,220,580
합계	91,241,595,011	1,911,477,975	1,447,016,311	14,067,723	53,862,389	28,894,619,088	79,734	785,220,580

외화로 표시된 화폐성자산 및 부채의 환산에 적용된 환율은 다음과 같습니다.

(단위: 원)		
구분	당기말	전기말
USD	1,185.50	1,088.00
JPY	10.30	10.54
CNY	186.26	166.96
EUR	1,342.34	1,338.24
INR	15.93	14.86

나) 민감도분석

당기말과 전기말 현재 당사 금융자산과 부채를 구성하는 주요 외화 통화에 대한 원화의 환율이 상승하였다면, 당사의 자본과 손익은 증가 또는 감소하였을 것입니다. 이와 같은 분석은 당사가 기말에 합리적으로 가능하다고 판단하는 정도의 변동을 가정한 것입니다. 또한, 민감도분석 시에는 이자율 등 다른 변수는 변동하지 않는다고 가정하였습니다. 당기말과 전기말 현재 외화에 대한 원화 환율변동이 손익(법인세반영전)에 미치는 영향은 다음과 같습니다.

(단위: 원)				
구분	당기말		전기말	
	5% 상승시	5% 하락시	5% 상승시	5% 하락시
USD	(319,767,776)	319,767,776	5,117,564,582	(5,117,564,582)
JPY	(95,573,899)	95,573,899	(3,987)	3,987
CNY	(72,350,816)	72,350,816	(39,261,029)	39,261,029
EUR	(703,386)	703,386	-	-
INR	165,925	(165,925)	-	-

② 이자율위험

당사의 이자부 자산은 고정이자율로 확정되어 있으며 당사는 고정이자율 금융상품을 공정가치 측정 금융상품으로 처리하고 있지 않습니다. 따라서 당사의 수익 및 영업현금흐름은 시장이자율의 변동으로부터 실질적으로 독립적입니다.

(4) 공정가치

당기말과 전기말 현재 공정가치 서열체계를 포함한 금융자산과 금융부채의 장부금액과 공정가치는 다음과 같습니다.

① 당기말

(단위: 원)					
구분	장부금액	수준1	수준2	수준3	합계
공정가치로 측정되는 금융자산:					
매출채권(*1)	55,832,162,670	-	-	-	-
공정가치로 측정되지 않는 금융자산:					
현금및현금성자산	133,729,223,245	-	-	-	-
단기금융상품	470,000,000,000	-	-	-	-
매출채권	119,432,884,399	-	-	-	-
기타채권(*2)	29,064,853,694	-	-	-	-
소계	752,226,961,338	-	-	-	-
합계	808,059,124,008	-	-	-	-
공정가치로 측정되지 않는 금융부채:					
매입채무	213,463,276,070	-	-	-	-
기타채무(*2,*3)	15,736,374,180	-	-	-	-
합계	229,199,650,250	-	-	-	-

(*1) 장부금액이 공정가치의 합리적인 근사치이므로 공정가치 서열체계 및 측정방법을 공시에 포함하지 않았습니다.

(*2) 리스채권과 리스부채는 제외되어 있습니다.

(*3) 금융부채에 포함되지 않는 종업원 관련 채무 등은 제외되어 있습니다.

② 전기말

(단위: 원)					
구분	장부금액	수준1	수준2	수준3	합계
공정가치로 측정되는 금융자산					
당기손익-공정가치 측정 금융자산	163,039,267	-	-	163,039,267	163,039,267
매출채권(*1)	105,806,689,122	-	-	-	-
소계	105,969,728,389	-	-	163,039,267	163,039,267
공정가치로 측정되지 않는 금융자산					
현금및현금성자산	100,049,526,121	-	-	-	-
단기금융상품	150,000,000,000	-	-	-	-
매출채권	104,561,703,472	-	-	-	-
기타채권(*2)	22,653,208,915	-	-	-	-
소계	377,264,438,508	-	-	-	-
합계	483,234,166,897	-	-	163,039,267	163,039,267
공정가치로 측정되지 않는 금융부채					
매입채무	144,000,394,513	-	-	-	-
기타채무(*2,3)	12,369,802,783	-	-	-	-
합계	156,370,197,296	-	-	-	-

- (*1) 장부금액이 공정가치의 합리적인 근사치이므로 공정가치 서열체계 및 측정방법을 공시에 포함하지 않았습니다.
- (*2) 리스채권과 리스부채는 제외되어 있습니다.
- (*3) 금융부채에 포함되지 않는 종업원 관련 채무 등은 제외되어 있습니다.

당기 중 수준3 공정가치의 변동내역은 다음과 같습니다.

(단위: 원)				
구분	기초	평가(*)	처분	당기말
당기손익-공정가치측정금융자산	163,039,267	-	(163,039,267)	-

- (*) 독립적인 제 3자간 거래가격 등의 방법을 사용하여 공정가치를 평가하였습니다.

(5) 자본관리

당사의 자본관리는 계속기업으로서의 존속능력을 유지하는 한편, 자본조달비용을 최소화하여 주주이익을 극대화하며 적절한 자본구조를 유지하는 것을 목표로 하고 있습니다. 당사는 부채비율을 기초로 자본을 관리하고 있으며, 부채비율은 재무상태표상 총부채를 총자본으로 나누어 산출됩니다. 당기말과 전기말 현재 당사의 부채비율은 다음과 같습니다.

(단위: 원)		
구분	당기말	전기말
부채총계	372,463,838,271	218,869,507,716
자본총계	797,070,185,737	531,018,410,069
부채비율	46.73%	41.22%

7. 현금및현금성자산

당기말과 전기말 현재 현금및현금성자산의 내역은 다음과 같습니다.

(단위: 원)		
구분	당기말	전기말
요구불예금	28,429,223,245	10,049,526,121
정기예금 등(*)	105,300,000,000	90,000,000,000
합계	133,729,223,245	100,049,526,121

(*) 취득일로부터 만기가 3개월 이내로 유동성이 매우 높으며 확정된 금액으로 전환이 용이하고 가치변동의 위험이 경미한 금융상품입니다.

8. 단기금융상품

당기말과 전기말 현재 단기금융상품의 내역은 다음과 같습니다.

(단위: 원)		
구분	당기말	전기말
정기예금	470,000,000,000	150,000,000,000

9. 매출채권 및 기타채권

(1) 당기말과 전기말 현재 매출채권 및 기타채권의 내역은 다음과 같습니다.

(단위: 원)				
구분	당기말		전기말	
	유동	비유동	유동	비유동
매출채권	175,265,047,069	-	210,368,392,594	-
미수금	15,701,924,837	-	11,067,470,840	-
미수수익	1,741,505,891	-	716,013,699	-
대여금	1,683,384,338	7,650,673,846	1,403,207,680	7,548,533,982
보증금	-	2,287,364,782	-	1,917,982,714
리스채권	1,329,235,195	2,218,821,942	1,299,689,942	3,553,864,739
합 계	195,721,097,330	12,156,860,570	224,854,774,755	13,020,381,435

(2) 당기 및 전기 중 리스채권의 증감내역은 다음과 같습니다.

(단위: 원)		
구분	당기	전기
기초	4,853,554,681	6,124,481,750
이자수익	89,622,456	124,192,931
회수	(1,395,120,000)	(1,395,120,000)
기말	3,548,057,137	4,853,554,681

(3) 당기말 및 전기말 현재 리스채권의 만기분석 내역은 다음과 같습니다.

(단위: 원)		
구분	당기말	전기말
1년 이내	1,395,120,000	1,395,120,000
1년 초과 ~ 2년 이내	1,395,120,000	1,395,120,000
2년 초과 ~ 3년 이내	866,324,509	1,395,120,000
3년 초과 ~ 4년 이내	-	866,324,509
할인되지 않은 총 리스료	3,656,564,509	5,051,684,509
미실현 금융수익	(108,507,372)	(198,129,828)
리스순투자	3,548,057,137	4,853,554,681

10. 당기손익-공정가치측정금융자산

(1) 당기말 및 전기말 현재 당기손익-공정가치 측정 금융자산의 내역은 다음과 같습니다.

(단위: 원)		
구분	당기말	전기말
당기손익-공정가치측정항목		
LB인베스트먼트	-	163,039,267

(2) 당기와 전기 중 당기손익-공정가치측정금융자산의 변동은 다음과 같습니다.

(단위: 원)		
구분	당기	전기
기초	163,039,267	270,925,629
처분액	(163,039,267)	-
평가손실	-	(107,886,362)
기말	-	163,039,267

11. 기타자산

당기말과 전기말 현재 기타자산의 내역은 다음과 같습니다.

(단위: 원)				
구분	당기말		전기말	
	유동	비유동	유동	비유동
선급금	1,794,361,385	186,959,330	625,735,336	145,142,494
선급비용	26,269,252,240	692,941,392	16,658,762,230	979,108,680
합 계	28,063,613,625	879,900,722	17,284,497,566	1,124,251,174

12. 재고자산

(1) 당기말과 전기말 현재 재고자산 내역은 다음과 같습니다.

(단위: 원)		
구분	당기말	전기말
제품	68,414,211,584	40,247,274,592
재공품	142,699,548,169	116,647,392,008
재고자산반품충당금	367,742,961	189,116,375
재고자산평가충당금	(10,363,989,150)	(21,818,874,629)
합 계	201,117,513,564	135,264,908,346

(2) 당기와 전기 중 재고자산과 관련하여 인식한 평가손익은 다음과 같습니다.

(단위: 원)		
구분	당기	전기
매출원가:		
재고자산반품충당금 설정	(178,626,586)	(71,623,569)
재고자산평가충당금 설정(환입)	(11,454,885,479)	6,542,567,734

13. 종속기업, 관계기업 및 공동기업 투자

(1) 당기말과 전기말 현재 종속기업투자의 내역은 다음과 같습니다.

(단위: 원)							
회사명	소재지	주요 영업활동	결산월	당기말		전기말	
				지분율(%)	장부금액	지분율(%)	장부금액
LX Semicon U.S.A., Inc(*1)	미국	반도체제조설계	12월	100.00	137,322,045	100.00	137,322,045
LX Semicon China Co., Ltd.(*2)	중국	반도체제조설계	12월	100.00	2,179,314,000	100.00	2,179,314,000
LX Semicon Japan Co., Ltd.(*3)	일본	반도체제조설계	12월	100.00	317,112,000	-	-
합 계					2,633,748,045		2,316,636,045

(*1) SILICON WORKS, INC.는 7월 16일자로 LX Semicon U.S.A., Inc로 사명을 변경하였습니다.

(*2) Silicon Works China Co., Ltd.는 12월 27일자로 LX Semicon China Co., Ltd로 사명을 변경하였습니다.

(*3) 당기 중 신규출자로 설립되었습니다.

(2) 당기말과 전기말 현재 관계기업 및 공동기업투자 내역은 다음과 같습니다.

(단위: 원)							
회사명	소재지	주요 영업활동	결산월	당기말		전기말	
				지분율(%)	장부금액	지분율(%)	장부금액
어드밴스드파워디바이스 테크놀로지 주식회사	한국	반도체소자의 연구개발 및 설계	3월	49.00	4,410,000,000	49.00	4,410,000,000
FJ Composite Material Co.,LTD (*)	일본	복합재료의 개발, 제조, 판매업	5월	29.98	6,835,773,000	-	-
합 계					11,245,773,000		4,410,000,000

(*) 당기 중 지분취득 하였습니다.

14. 유형자산

(1) 당기말과 전기말 현재 유형자산의 내역은 다음과 같습니다.

① 당기말

(단위: 원)							
구분	토지	건물	구축물	기계장치	비품	기타유형자산(*)	합계
취득원가	6,419,595,262	6,043,324,341	188,300,000	53,758,176,076	16,809,210,165	7,764,561,812	90,983,167,656
상각누계액	-	(2,714,191,507)	(16,476,264)	(23,258,078,187)	(12,264,138,762)	(4,009,656,055)	(42,262,540,775)
손상차손누계액	-	-	-	(239,798,395)	-	-	(239,798,395)
정부보조금	-	-	-	(38,922)	(10,675,296)	(195,000,000)	(205,714,218)
장부금액	6,419,595,262	3,329,132,834	171,823,736	30,260,260,572	4,534,396,107	3,559,905,757	48,275,114,268

(*) 기타유형자산에는 시설장치, 임차개량자산 및 건설중인자산이 포함되어 있습니다.

② 전기말

(단위: 원)							
구분	토지	건물	구축물	기계장치	비품	기타유형자산(*)	합계
취득원가	5,015,382,334	4,847,249,181	188,300,000	22,297,405,395	15,435,827,782	16,576,118,246	64,360,282,938
상각누계액	-	(2,451,894,452)	(11,768,760)	(15,273,610,355)	(10,773,442,512)	(3,005,808,205)	(31,516,524,284)
손상차손누계액	-	-	-	(564,056,013)	-	-	(564,056,013)
정부보조금	-	-	-	(935,118)	(9,723,663)	(255,000,000)	(265,658,781)
장부금액	5,015,382,334	2,395,354,729	176,531,240	6,458,803,909	4,652,661,607	13,315,310,041	32,014,043,860

(*) 기타유형자산에는 시설장치, 임차개량자산 및 건설중인자산이 포함되어 있습니다.

(2) 당기와 전기 중 유형자산 장부금액의 변동내역은 다음과 같습니다.

① 당기

(단위: 원)							
구분	토지	건물	구축물	기계장치	비품	기타유형자산(*)	합계
기초 장부금액	5,015,382,334	2,395,354,729	176,531,240	6,458,803,909	4,652,661,607	13,315,310,041	32,014,043,860
기중 취득액	1,404,212,928	1,196,075,160	-	4,574,333,248	2,093,544,933	20,647,654,112	29,915,820,381
기중 처분액	-	-	-	(12,806)	(2,696,584)	(1,319,130,944)	(1,321,840,334)
건설중인자산 대체	-	-	-	28,047,579,602	92,500,000	(28,140,079,602)	-
감가상각비	-	(262,297,055)	(4,707,504)	(8,820,443,381)	(2,301,613,849)	(943,847,850)	(12,332,909,639)
당기말 장부금액	6,419,595,262	3,329,132,834	171,823,736	30,260,260,572	4,534,396,107	3,559,905,757	48,275,114,268

(*) 기타유형자산에는 시설장치, 임차개량자산 및 건설중인자산이 포함되어 있습니다.

② 전기

(단위: 원)							
구분	토지	건물	구축물	기계장치	비품	기타유형자산(*)	합계
기초 장부금액	5,015,382,334	2,637,717,199	181,238,744	5,978,557,331	4,774,638,268	2,288,930,197	20,876,464,073
기중 취득액	-	-	-	1,864,349,926	2,088,034,246	13,145,083,912	17,097,468,084
기중 처분액	-	-	-	(31,738)	(439,510)	-	(471,248)
건설중인자산 대체	-	-	-	975,605,167	-	(975,605,167)	-
사용권자산으로 대체	-	-	-	-	-	(410,559,310)	(410,559,310)
감가상각비	-	(242,362,470)	(4,707,504)	(2,359,676,777)	(2,209,571,397)	(732,539,591)	(5,548,857,739)
전기말 장부금액	5,015,382,334	2,395,354,729	176,531,240	6,458,803,909	4,652,661,607	13,315,310,041	32,014,043,860

(*) 기타유형자산에는 시설장치, 임차개량자산 및 건설중인자산이 포함되어 있습니다.

15. 무형자산

(1) 당기말과 전기말 현재 무형자산의 내역은 다음과 같습니다.

① 당기말

(단위: 원)							
구분	영업권	산업재산권	소프트웨어	회원권	기타무형자산(*)	건설중인무형자산	합계
취득원가	27,913,122,677	4,469,422,204	14,061,269,452	4,513,064,600	35,092,460,000	3,531,914,928	89,581,253,861
상각누계액	-	(1,680,563,449)	(8,510,454,418)	-	(29,056,391,672)	-	(39,247,409,539)
손상차손누계액	-	-	-	(243,581,400)	-	-	(243,581,400)
정부보조금	-	(22,141,642)	-	-	-	(7,941,731)	(30,083,373)
장부금액	27,913,122,677	2,766,717,113	5,550,815,034	4,269,483,200	6,036,068,328	3,523,973,197	50,060,179,549

(*) 기타무형자산은 사업양수로 발생한 고객관계무형자산, 기술력 등으로 구성되어 있습니다.

② 전기말

(단위: 원)							
구분	영업권	산업재산권	소프트웨어	회원권	기타무형자산(*)	건설중인무형자산	합계
취득원가	27,913,122,677	3,326,441,693	12,152,633,355	3,593,114,600	35,101,040,000	3,059,117,441	85,145,469,766
상각누계액	-	(1,335,163,253)	(6,537,795,310)	-	(25,036,298,340)	-	(32,909,256,903)
손상차손누계액	-	-	-	(243,581,400)	-	-	(243,581,400)
정부보조금	-	(12,203,765)	-	-	-	(18,675,345)	(30,879,110)
장부금액	27,913,122,677	1,979,074,675	5,614,838,045	3,349,533,200	10,064,741,660	3,040,442,096	51,961,752,353

(*) 기타무형자산은 사업양수로 발생한 고객관계무형자산, 기술력 등으로 구성되어 있습니다.

(2) 당기와 전기 중 무형자산 장부금액의 변동내역은 다음과 같습니다.

① 당기

(단위: 원)							
구분	영업권	산업재산권	소프트웨어	회원권	기타무형자산(*)	건설중인무형자산	합계
기초 장부금액	27,913,122,677	1,979,074,675	5,614,838,045	3,349,533,200	10,064,741,660	3,040,442,096	51,961,752,353
기중 취득액	-	48,669,002	448,643,277	919,950,000	-	3,290,518,618	4,707,780,897
기중 처분액	-	(1,688,805)	-	-	-	(91,936,055)	(93,624,860)
건설중인자산 대체	-	1,108,771,462	1,606,280,000	-	-	(2,715,051,462)	-
무형자산상각비	-	(368,109,221)	(2,118,946,288)	-	(4,028,673,332)	-	(6,515,728,841)
당기말 장부금액	27,913,122,677	2,766,717,113	5,550,815,034	4,269,483,200	6,036,068,328	3,523,973,197	50,060,179,549

(*) 기타무형자산은 사업양수로 발생한 고객관계무형자산, 기술력 등으로 구성되어 있습니다.

② 전기

(단위: 원)							
구분	영업권	산업재산권	소프트웨어	회원권	기타무형자산(*1)	건설중인무형자산	합계
기초 장부금액	27,913,122,677	1,566,942,928	6,270,597,276	2,445,333,200	14,374,000,003	48,895,000	52,618,891,084
기중 취득액	-	372,821,412	393,435,528	1,124,200,000	-	2,315,781,770	4,206,238,710
기중 처분액	-	(2,924,702)	-	(220,000,000)	-	(173,348,284)	(396,272,986)
대체(*2)	-	331,112,083	891,576,000	-	-	849,113,610	2,071,801,693
계정재분류	-	-	(179,988,673)	-	179,988,673	-	-
무형자산상각비	-	(288,877,046)	(1,760,782,086)	-	(4,489,247,016)	-	(6,538,906,148)
전기말 장부금액	27,913,122,677	1,979,074,675	5,614,838,045	3,349,533,200	10,064,741,660	3,040,442,096	51,961,752,353

(*1) 기타무형자산은 사업양수로 발생한 고객관계무형자산, 기술력 등으로 구성되어 있습니다.

(*2) 전기 중 산업재산권 취득관련 장기선급금을 건설중인 무형자산으로 대체한 금액 2,072백만원이 포함되어 있습니다.

(3) 비한정내용연수 적용 무형자산

당사는 무형자산 중 영업권 및 회원권을 비한정내용연수를 가진 무형자산으로 분류하고 상각하지 않으며, 아직 사용하지 않은 무형자산인 건설중인무형자산과 함께 매년 손상여부를 검토하고 있습니다. 당기와 전기 중 영업권, 건설중인무형자산, 회원권에 대하여 인식한 손상 금액은 없습니다.

16. 정부보조금

당사는 국책과제인 아래의 신기술개발사업과 관련하여 기술개발협약을 체결하였습니다. 당사는 동 개발사업 등과 관련하여 수령한 정부보조금을 유·무형자산 구입 등으로 지출하였으며, 정부보조금을 해당 자산 및 비용의 차감항목으로 표시하고 있습니다. 당기 중 과제종료에 따른 정산이 완료되었습니다.

국책과제	주관사
디지털 홀로그래픽 테이블탑형 단말 기술 개발	한국전자통신연구원

17. 리스

(1) 당사는 건물 및 차량운반구를 리스하였으며 평균리스기간은 약 2년입니다.

(2) 당기말 및 전기말 현재 사용권자산의 장부금액은 다음과 같습니다.

① 당기말

(단위: 원)			
구 분	건물	차량운반구	합 계
취득금액	14,024,960,245	1,233,173,521	15,258,133,766
감가상각누계액	(7,616,048,378)	(365,833,595)	(7,981,881,973)
장부금액	6,408,911,867	867,339,926	7,276,251,793

② 전기말

(단위: 원)			
구 분	건물	차량운반구	합 계
취득금액	13,211,943,075	563,262,039	13,775,205,114
감가상각누계액	(5,016,066,837)	(297,024,033)	(5,313,090,870)
장부금액	8,195,876,238	266,238,006	8,462,114,244

(3) 당기 및 전기 중 사용권자산 장부금액의 변동내역은 다음과 같습니다.

① 당기

(단위: 원)			
구 분	건물	차량운반구	합 계
기초금액	8,195,876,238	266,238,006	8,462,114,244
취득액	1,203,419,925	1,122,807,248	2,326,227,173
감소(계약해지)	(30,552,418)	(167,116,582)	(197,669,000)
감가상각비	(2,959,831,878)	(354,588,746)	(3,314,420,624)
당기말금액	6,408,911,867	867,339,926	7,276,251,793

② 전기

(단위: 원)			
구 분	건물	차량운반구	합 계
기초금액	9,445,476,190	325,387,122	9,770,863,312
취득액	1,720,513,295	225,391,068	1,945,904,363
감소(계약해지)	(107,735,369)	(51,287,923)	(159,023,292)
감가상각비	(2,862,377,878)	(233,252,261)	(3,095,630,139)
전기말금액	8,195,876,238	266,238,006	8,462,114,244

(4) 당기 및 전기 중 손익으로 인식된 금액은 다음과 같습니다.

(단위: 원)		
구 분	당기	전기
사용권자산 감가상각비	3,314,420,624	3,095,630,139
리스부채 이자비용	168,295,320	207,845,744
단기리스 및 소액자산리스 관련 비용	361,966,235	132,949,006

(5) 당사가 당기 및 전기 중 리스로 인한 총 현금유출 금액은 3,581백만원, 3,183백만원입니다.

(6) 당기말 및 전기말 현재 리스부채의 내역은 다음과 같습니다.

(단위: 원)				
구 분	당기말		전기말	
	최소리스료	최소리스료의 현재가치	최소리스료	최소리스료의 현재가치
1년 이내	3,425,005,384	3,294,661,488	2,870,442,844	2,718,391,566
1년 초과 5년 이내	3,769,516,194	3,691,886,230	5,498,344,557	5,346,130,504
5년 초과 10년 이내	121,745,160	112,222,092	-	-
합 계	7,316,266,738	7,098,769,810	8,368,787,401	8,064,522,070

(7) 당기말 및 전기말 현재 리스부채의 유동성분류 내역은 다음과 같습니다.

(단위: 원)		
구 분	당기말	전기말
유동부채	3,294,661,488	2,718,391,566
비유동부채	3,804,108,322	5,346,130,504
합 계	7,098,769,810	8,064,522,070

18. 매입채무 및 기타채무

당기말과 전기말 현재 매입채무 및 기타채무의 내역은 다음과 같습니다.

(단위: 원)				
구분	당기말		전기말	
	유동	비유동	유동	비유동
매입채무	213,463,276,070	-	144,000,394,513	-
미지급금	46,754,807,321	-	32,392,930,135	-
미지급비용	13,456,543,481	-	4,555,531,018	-
임대보증금	-	20,000,000	-	20,000,000
합 계	273,674,626,872	20,000,000	180,948,855,666	20,000,000

19. 기타부채

(1) 당기말과 전기말 현재 기타부채의 내역은 다음과 같습니다.

(단위: 원)				
구분	당기말		전기말	
	유동	비유동	유동	비유동
선수금	7,673,013,672	-	4,230,541,855	-
예수금	2,972,013,025	-	2,032,183,569	-
총당부채	2,136,783,855	-	3,577,208,567	-
장기종업원급여부채	-	3,014,803,029	-	2,136,061,671
복구총당부채	-	1,031,415,452	-	929,455,452
합 계	12,781,810,552	4,046,218,481	9,839,933,991	3,065,517,123

(2) 당기 및 전기 중 총당부채의 변동내용은 다음과 같습니다.

① 당기

(단위: 원)					
구분	기초	설정	환입	지급	기말
판매보증총당부채	3,332,437,307	1,541,176,166	(647,873,599)	(2,646,803,552)	1,578,936,322
반품총당부채	244,771,260	6,055,530,653	(5,742,454,380)	-	557,847,533
복구총당부채	929,455,452	101,960,000	-	-	1,031,415,452
합 계	4,506,664,019	7,698,666,819	(6,390,327,979)	(2,646,803,552)	3,168,199,307

② 전기

(단위: 원)					
구분	기초	설정	환입	지급	기말
판매보증총당부채	3,946,189,306	1,391,438,719	(1,883,876,933)	(121,313,785)	3,332,437,307
반품총당부채	159,587,501	2,434,156,344	(2,348,972,585)	-	244,771,260
복구총당부채	582,365,174	347,090,278	-	-	929,455,452
합 계	4,688,141,981	4,172,685,341	(4,232,849,518)	(121,313,785)	4,506,664,019

당사는 제품판매보증과 관련하여 당사가 부담하게 될 것으로 예상되는 보증비용을 판매보증 총당부채로 계상하고, 이에 상당하는 전입액을 판매비와관리비로 인식하고 있습니다. 한편, 당사는 기업회계기준서 제1115호에 따라 반품 시 취소될 수익 부분에 해당하는 금액을 반품 총당부채 및 매출차감으로 인식하고 있습니다.

20. 자본금 및 자본잉여금

(1) 당기말과 전기말 현재 자본금의 내역은 다음과 같습니다.

(단위: 원)		
구분	당기말	전기말
수권주식수	50,000,000주	50,000,000주
주당금액	500	500
발행주식수	16,264,300주	16,264,300주
자본금	8,132,150,000	8,132,150,000

(2) 당기와 전기 중 유통주식수(16,264,300주)는 변동하지 않았습니다.

(3) 당기말과 전기말 현재 자본잉여금의 내역은 다음과 같습니다.

(단위: 원)		
구분	당기말	전기말
주식발행초과금	66,560,617,129	66,560,617,129
기타자본잉여금	9,782,553,371	9,782,553,371
합 계	76,343,170,500	76,343,170,500

21. 기타자본항목

당기말과 전기말 현재 기타자본항목의 내역은 다음과 같습니다.

(단위: 원)		
구분	당기말	전기말
기타포괄손익-공정가치 측정 금융자산 평가손익	(380,807,731)	(380,807,731)

22. 이익잉여금

(1) 당기말과 전기말 현재 이익잉여금의 내역은 다음과 같습니다.

(단위: 원)		
구분	당기말	전기말
법정적립금	4,066,075,000	4,066,075,000
미처분이익잉여금	708,909,597,968	442,857,822,300
합 계	712,975,672,968	446,923,897,300

(2) 당기와 전기 중 미처분이익잉여금의 변동은 다음과 같습니다.

(단위: 원)		
구분	당기	전기
기초금액	442,857,822,300	382,996,605,932
배당금의 지급	(21,956,805,000)	(13,499,369,000)
당기순이익	294,897,620,146	72,290,706,448
확정급여제도의 재측정요소	(6,889,039,478)	1,069,878,920
기말금액	708,909,597,968	442,857,822,300

(3) 당기와 전기의 이익잉여금처분계산서는 다음과 같습니다.

(단위: 원)				
구분	당기		전기	
	처분예정일 : 2022년 3월 22일		처분확정일 : 2021년 3월 18일	
I. 미처분이익잉여금		708,909,597,968		442,857,822,300
전기이월미처분이익잉여금	420,901,017,300		369,497,236,932	
당기순이익	294,897,620,146		72,290,706,448	
확정급여제도의 재측정요소	(6,889,039,478)		1,069,878,920	
II. 이익잉여금처분액		(87,827,220,000)		(21,956,805,000)
배당금의 지급	(87,827,220,000)		(21,956,805,000)	
III. 차기이월미처분이익잉여금		621,082,377,968		420,901,017,300

23. 배당금

당기와 전기의 배당금의 내역은 다음과 같습니다.

(단위 : 원)		
구분	당기(*)	전기
배당받을 주식수	16,264,300 주	16,264,300 주
주당액면금액	500	500
액면배당률	1,080%	270%
주당배당금액	5,400	1,350
배당금	87,827,220,000	21,956,805,000

(*) 2022년 3월 22일로 예정된 주주총회에 의안으로 상정될 예정입니다.

24. 주당이익

(1) 기본주당이익

① 당기와 전기의 기본주당이익의 계산내역은 다음과 같습니다.

(단위: 원, 주)		
구분	당기	전기
보통주당기순이익	294,897,620,146	72,290,706,448
가중평균유통보통주식수	16,264,300	16,264,300
기본주당이익	18,132	4,445

② 당기 가중평균유통보통주식수 계산내역

구분	발행주식수(1)	자기주식수(2)	유통보통주식수(1-2)	가중치	가중평균 유통보통주식수
기초	16,264,300주	-	16,264,300주	365일/365일	16,264,300주

③ 전기 가중평균유통보통주식수 계산내역

구분	발행주식수(1)	자기주식수(2)	유통보통주식수(1-2)	가중치	가중평균 유통보통주식수
기초	16,264,300주	-	16,264,300주	366일/366일	16,264,300주

(2) 희석주당이익

당기와 전기 중 당사는 희석성 잠재적보통주를 보유하고 있지 않습니다. 따라서 희석주당이익은 기본주당이익과 동일합니다.

25. 금융수익 및 금융비용

(1) 당기와 전기 중 금융수익의 내역은 다음과 같습니다.

(단위: 원)		
구분	당기	전기
이자수익	4,097,621,498	2,707,576,579
외환차익(금융)	-	56,629,376
당기손익-공정가치측정금융자산 평가이익	-	31,280,830
합 계	4,097,621,498	2,795,486,785

(2) 당기와 전기 중 금융비용의 내역은 다음과 같습니다.

(단위: 원)		
구분	당기	전기
이자비용	168,295,320	207,845,744
외화환산손실(금융)	178,059	198,601
매출채권처분손실	2,780,371,251	866,200,443
당기손익-공정가치측정금융자산 처분손실	32,636,103	-
당기손익-공정가치측정금융자산 평가손실	-	139,167,192
합 계	2,981,480,733	1,213,411,980

26. 기타영업외수익과 기타영업외비용

(1) 당기와 전기 중 기타영업외수익의 내역은 다음과 같습니다.

(단위: 원)		
구분	당기	전기
외환차익(비금융)	20,279,910,594	10,193,540,207
외화환산이익(비금융)	406,329,768	496,995,916
유형자산처분이익	83,374,772	16,029,468
무형자산처분이익	-	66,400,000
잡이익	72,857,920	44,007,301
합 계	20,842,473,054	10,816,972,892

(2) 당기와 전기 중 기타영업외비용의 내역은 다음과 같습니다.

(단위: 원)		
구분	당기	전기
외환차손(비금융)	10,520,346,491	10,278,959,915
외화환산손실(비금융)	345,621,738	3,689,036,175
유형자산처분손실	16,934,602	5,949,212
무형자산처분손실	93,624,860	176,272,986
기부금	9,957,583	59,213,337
잡손실	721,541,272	1,286,608,328
합 계	11,708,026,546	15,496,039,953

27. 매출

(1) 당기와 전기 중 매출의 구성내역은 다음과 같습니다.

(단위: 원)		
구분	당기	전기
주요 지리적 시장:		
국내	465,127,993,967	495,043,275,399
중국	825,043,499,064	515,436,539,060
베트남	415,855,606,590	123,382,133,701
대만	163,128,718,052	13,327,254,868
일본	26,187,933,597	9,345,018,449
기타	3,501,964,758	5,362,064,543
합 계	1,898,845,716,028	1,161,896,286,020
주요 서비스 계열:		
제품매출	1,892,600,857,598	1,155,019,536,086
용역매출	3,808,946,060	4,538,473,785
기타매출	2,347,518,399	2,179,935,418
상품매출	88,393,971	158,340,731
합 계	1,898,845,716,028	1,161,896,286,020
수익 인식 시기:		
한 시점에 이행	1,898,004,516,028	1,160,988,486,020
기간에 걸쳐 이행	841,200,000	907,800,000
합 계	1,898,845,716,028	1,161,896,286,020

(2) 계약잔액

당기말과 전기말 현재 고객과의 계약에서 생기는 계약부채는 다음과 같습니다.

(단위: 원)		
구분	당기말	전기말
계약부채	6,173,093,982	4,116,875,584

당기말 현재 고객과의 계약에서 생기는 계약자산은 없으며, 계약부채 6,173백만원이 기타부채의 선수금 계정으로 분류되어 있습니다. 당기초 현재의 계약부채 잔액 4,117백만원 중 당기에 수익으로 인식한 금액은 3,809백만원입니다. 또한 당기말 계약부채가 수익으로 전환되는 시기는 불확실성을 내포하고 있습니다. 다만 회사는 대부분의 계약부채가 1년 이내에 수익으로 인식될 것이라고 예상하고 있습니다.

(3) 계약이행원가

당사는 고객과의 계약이 체결되기 이전에 발생한 원가가 해당 계약과 직접 연관되며, 해당 계약의 실현가능성 및 회수가능성이 매우 높다고 판단하여, 해당 원가를 선급비용으로 인식하였습니다. 해당 자산은 계약이 체결된 이후에 관련 매출이 발생하는 기간에 걸쳐 매출원가로 인식됩니다. 당기와 전기 중 계약이행원가의 변동내역은 다음과 같습니다.

(단위: 원)		
구분	당기	전기
기 초	1,250,350,646	1,810,095,936
발 생	8,099,295,953	1,341,843,768
감 소	(2,174,195,012)	(1,901,589,058)
기 말	7,175,451,587	1,250,350,646

(4) 단일 외부고객으로부터의 매출액이 당사 매출액의 10% 이상을 차지하는 고객은 2개사(社)로 당기와 전기 중 매출액은 각각 1,352,588백만원(전기 861,761백만원), 312,403백만원(전기 143,322백만원)입니다.

28. 영업이익

당기와 전기 중 영업이익 산출에 포함된 주요 항목과 금액은 다음과 같습니다.

(단위: 원)		
구분	당기	전기
매출	1,898,845,716,028	1,161,896,286,020
재화의 판매로 인한 매출	1,892,600,857,598	1,155,019,536,086
기타매출	6,244,858,430	6,876,749,934
매출원가	1,240,353,258,754	865,870,102,742
제품매출원가	1,237,931,936,455	863,479,276,578
기타매출원가	2,421,322,299	2,390,826,164
판매비와관리비	289,862,890,738	202,302,921,814
급여및상여	52,581,116,981	38,040,277,021
퇴직급여	3,022,256,095	3,067,653,135
복리후생비	10,211,375,316	7,287,696,846
여비교통비	1,340,683,675	674,856,322
지급임차료	1,152,363,156	836,939,796
지급수수료	33,051,278,609	19,791,723,679
감가상각비	5,963,989,690	5,449,394,310
무형자산상각비	2,139,003,918	1,745,082,069
판매보증충당부채 설정(환입)	893,302,567	(492,438,214)
경상연구개발비	171,347,514,557	120,855,500,944
기타	8,160,006,174	5,046,235,906
영업이익	368,629,566,536	93,723,261,464

29. 판매비와관리비

당기와 전기 중 판매비와관리비의 내역은 다음과 같습니다.

(단위: 원)		
구분	당기	전기
급여	24,017,603,602	19,091,494,758
상여	28,563,513,379	18,948,782,263
퇴직급여	3,022,256,095	3,067,653,135
복리후생비	10,211,375,316	7,287,696,846
여비교통비	1,340,683,675	674,856,322
통신비	542,170,409	484,060,349
소모품비	1,925,761,010	744,329,934
세금과공과	725,777,654	443,814,970
지급임차료	1,152,363,156	836,939,796
지급수수료	33,051,278,609	19,791,723,679
감가상각비	5,963,989,690	5,449,394,310
수선비	153,655,700	235,368,788
보험료	946,577,433	315,409,295
접대비	785,102,151	488,606,504
광고선전비	79,455,425	59,566,273
회의비	3,284,562	2,138,578
도서인쇄비	14,863,016	10,975,839
운반비	1,035,762,117	681,613,724
견본비	774,434,084	640,690,578
교육훈련비	855,384,221	639,238,342
차량관리비	137,770,706	124,129,740
수도광열비	180,007,686	176,292,992
판매보증충당부채 설정(환입)	893,302,567	(492,438,214)
경상연구개발비	171,347,514,557	120,855,500,944
무형자산상각비	2,139,003,918	1,745,082,069
합 계	289,862,890,738	202,302,921,814

30. 비용의 성격별 공시

당기와 전기 중 비용의 성격별 공시 내역은 다음과 같습니다.

(단위: 원)		
구분	당기	전기
재고자산 변동	(65,852,605,218)	(16,421,540,396)
종업원비용	159,772,652,318	114,962,857,639
감가상각비와 무형자산상각비	22,163,059,104	15,183,394,026
외주가공비	1,298,894,263,313	878,842,369,954
공정제비용	(3,070,630,947)	8,793,078,545
연구개발비	68,735,378,790	49,042,155,547
지급임차료	1,152,363,156	836,939,796
지급수수료	37,634,864,071	22,688,765,905
운반비	6,839,465,247	3,511,177,865
여비교통비	3,365,900,906	1,460,688,925
판매보증충당부채 설정(환입)	893,302,567	(492,438,214)
견본비	774,434,084	640,690,578
기타	(1,086,297,899)	(10,875,115,614)
합 계(*)	1,530,216,149,492	1,068,173,024,556

(*) 손익계산서의 매출원가 및 판매비와관리비를 합산한 금액입니다.

31. 종업원급여

당사는 종업원의 퇴직시 임금수준과 근속년수에 따라 정해지는 퇴직급여를 종업원에게 일시금으로 지급하고 있으며, 이는 확정급여제도로 분류됩니다. 동 퇴직급여제도는 법적 요건 충족시 종업원에게 중간정산을 허용하며, 중간정산 후의 퇴직금 산정을위한 근속연수는 정산 시점으로부터 새로이 기산됩니다.

(1) 당기말과 전기말 현재 확정급여부채의 내역은 다음과 같습니다.

(단위: 원)		
구분	당기말	전기말
확정급여채무의 현재가치	66,233,664,676	43,512,383,794
사외적립자산의 공정가치	(65,613,017,567)	(42,749,338,496)
확정급여부채	620,647,109	763,045,298

(2) 당기말과 전기말 현재 보험수리적 평가를 위해 사용된 주요 추정치는 다음과 같습니다.

구분	당기말	전기말
미래임금상승률	4.60%	4.30%
할인율	2.83%	2.30%

할인율은 당기말 현재 당사의 신용등급 및 확정급여채무의 예상지급시기와 유사한 회사채수익률을 기초로 하여 산정되며, 미래임금상승률은 당사의 경험적 승급지수와물가상승 및 임금협약을 반영한 임금상승률 등을 고려하여 산정됩니다.

(3) 당기와 전기 중 확정급여채무의 현재가치 변동내역은 다음과 같습니다.

(단위: 원)		
구분	당기	전기
확정급여채무 기초잔액	43,512,383,794	39,248,760,042
당기근무원가	7,482,452,487	6,470,243,584
이자원가	965,490,307	816,042,229
재측정요소(법인세 차감전):		
인구통계적 가정	296,977,113	791,766,552
재무적 가정	(1,083,296,821)	(901,089,659)
경험조정등	9,706,940,378	(1,300,721,615)
계열사간 전출입	8,195,050,138	1,047,882,787
퇴직급여 지급액	(2,842,332,720)	(2,660,500,126)
확정급여채무 기말잔액	66,233,664,676	43,512,383,794

(4) 당기와 전기 중 사외적립자산의 공정가치 변동내역은 다음과 같습니다.

(단위: 원)		
구분	당기	전기
사외적립자산 기초잔액	42,749,338,496	35,268,837,546
사외적립자산 납입액	25,000,000,000	9,400,000,000
이자수익	873,555,894	683,062,055
사외적립자산 재측정요소(법인세 차감전)	(167,821,913)	1,405,041
사외적립자산으로부터의 퇴직급여 지급액	(2,842,054,910)	(2,603,966,146)
사외적립자산 기말잔액	65,613,017,567	42,749,338,496

확정급여제도와 관련하여 2022년도에 납입할 것으로 예상되는 사용자 기여금의 합리적인 추정치는 9,924,365천원입니다.

(5) 당기와 전기 중 확정급여제도와 관련하여 손익으로 인식된 비용은 다음과 같습니다.

(단위: 원)		
구분	당기	전기
당기근무원가	7,482,452,487	6,470,243,584
순이자원가	91,934,413	132,980,174
합 계	7,574,386,900	6,603,223,758

(6) 당기말과 전기말 현재 사외적립자산의 구성내역은 다음과 같습니다.

(단위: 원)		
구분	당기말	전기말
단기금융상품 등	65,613,017,567	42,749,338,496

(7) 민감도 분석

당기말 현재 유의적인 각각의 보험수리적 가정이 발생가능한 합리적인 범위 내에서 변동한 다면 확정급여채무에 미치게 될 영향은 다음과 같습니다.

(단위: 원)		
구분	증가	감소
할인율 (1% 변동)	(5,659,217,377)	6,595,988,999
미래 급여인상을 (1% 변동)	6,427,360,875	(5,634,582,888)

민감도분석은 제도에서 발생할 것으로 기대되는 모든 현금흐름의 분산을 고려하지는 않았으나, 사용된 가정에 대한 민감도의 근사치를 제공하고 있습니다.

당기말과 전기말 현재 확정급여채무의 가중평균 듀레이션은 각각 9.6년 및 9.9년입니다.

(8) 당기와 전기 중 기타포괄손익으로 인식된 확정급여제도의 재측정요소는 다음과 같습니다.

(단위: 원)		
구분	당기	전기
기초 누적 재측정요소	4,893,446,928	5,963,325,848
당기 변동액	9,088,442,583	(1,411,449,763)
당기 변동에 대한 법인세효과	(2,199,403,105)	341,570,843
기말 누적 재측정요소	11,782,486,406	4,893,446,928

32. 법인세비용

(1) 당기와 전기 중 법인세비용의 구성요소는 다음과 같습니다.

(단위: 원)		
구분	당기	전기
당기법인세	82,493,201,627	19,453,552,692
과거기간 당기법인세에 대하여 당기에 인식한 조정사항	(1,297,315,391)	230,284,241
일시적차이의 발생과 소멸로 인한 이연법인세비용(수익)	587,244,322	(1,006,703,330)
당기손익 이외로 인식되는 항목과 관련된 법인세비용(수익)	2,199,403,105	(341,570,843)
법인세비용	83,982,533,663	18,335,562,760

(2) 당기와 전기 중 당기손익 이외로 인식되는 항목과 관련된 이연법인세는 다음과 같습니다

(단위: 원)		
구분	당기	전기
이연법인세:		
보험수리적손익	2,199,403,105	(341,570,843)
자본에 직접 반영된 법인세비용(수익)	2,199,403,105	(341,570,843)

(3) 당기와 전기 중 법인세비용과 회계이익의 관계는 다음과 같습니다.

(단위: 원)		
구분	당기	전기
법인세비용차감전순이익	378,880,153,809	90,626,269,208
적용세율	24.77%	23.69%
적용세율에 따른 세부담액	93,830,042,297	21,469,557,148
조정사항		
비과세수익	(5,456,559)	(13,617,432)
비공제비용	2,121,291,120	301,045,251
세액공제	(8,718,470,558)	(3,651,706,445)
과거기간 법인세와 관련되어 인식한 당기 조정액	(1,297,315,391)	230,284,241
미인식한 이연법인세의 변동	(1,570,313,500)	-
기타(세율변동효과 등)	(377,243,746)	(3)
법인세비용	83,982,533,663	18,335,562,760
평균유효세율	22.17%	20.23%

(4) 당기와 전기 중 이연법인세자산(부채)의 변동내역은 다음과 같습니다.

① 당기

(단위: 원)				
구분	기초금액	당기손익반영	기타포괄손익반영	기말금액
미수수익	(173,275,315)	(248,169,111)	-	(421,444,426)
순확정급여부채	-	(2,199,403,105)	2,199,403,105	-
무형자산손상차손	58,946,699	-	-	58,946,699
재고자산평가손실	5,234,401,497	(2,815,309,920)	-	2,419,091,577
상각비한도초과	542,099,996	784,580,621	-	1,326,680,617
유형자산손상차손	136,501,555	(78,470,343)	-	58,031,212
미지급비용	1,423,519,394	1,832,964,128	-	3,256,483,522
선급비용	51,712,636	(16,664,796)	-	35,047,840
총당부채	1,090,612,693	(323,908,461)	-	766,704,232
당기손익-공정가치측정금융자산	(22,515,503)	22,515,503	-	-
기타포괄손익-공정가치측정금융자산	121,000,000	-	-	121,000,000
장기종업원급여부채	516,926,924	212,655,409	-	729,582,333
기타	(17,937,957)	42,562,648	-	24,624,691
합계	8,961,992,619	(2,786,647,427)	2,199,403,105	8,374,748,297

② 전기

(단위: 원)				
구분	기초금액	당기손익반영	기타포괄손익반영	기말금액
미수수익	(247,395,606)	74,120,291	-	(173,275,315)
순확정급여부채	-	341,570,843	(341,570,843)	-
무형자산손상차손	977,350,870	(918,404,171)	-	58,946,699
재고자산평가손실	3,668,433,010	1,565,968,487	-	5,234,401,497
상각비한도초과	688,973,346	(146,873,350)	-	542,099,996
유형자산손상차손	136,501,555	-	-	136,501,555
미지급비용	1,066,171,958	357,347,436	-	1,423,519,394
선급비용	68,403,681	(16,691,045)	-	51,712,636
총당부채	1,037,887,508	52,725,185	-	1,090,612,693
당기손익-공정가치 측정 금융자산	(48,624,002)	26,108,499	-	(22,515,503)
기타포괄손익-공정가치 측정 금융자산	121,000,000	-	-	121,000,000
장기종업원급여부채	250,348,826	266,578,098	-	516,926,924
기타	236,238,143	(254,176,100)	-	(17,937,957)
합계	7,955,289,289	1,348,274,173	(341,570,843)	8,961,992,619

(5) 당기말과 전기말 현재 이연법인세자산으로 인식되지 아니한 항목의 일시적차이 금액은 다음과 같습니다.

(단위: 원)		
관련 자산	당기말	전기말
종속기업 투자지분	418,177,955	418,177,955
이전가격(종속기업)	807,301,385	807,301,385

당기말 현재 종속기업에 대한 투자지분 및 이전가격과 관련하여, 당사는 예측가능한 미래에 일시적차이가 소멸할 가능성이 높지 않을 것으로 판단하고 있습니다.

(6) 당기말과 전기말 현재 이연법인세부채로 인식되지 아니한 항목의 일시적차이 금액은 다음과 같습니다.

(단위: 원)		
관련 자산	당기말	전기말
관계기업 투자주식 취득	(5,710,230,908)	-

당기말 현재 관계기업투자주식취득과 관련하여, 당사는 예측가능한 미래에 일시적차이가 소멸할 가능성이 높지 않을 것으로 판단하고 있습니다.

33. 현금흐름표

(1) 당기와 전기의 영업활동 중 수익·비용의 조정 내역은 다음과 같습니다.

(단위: 원)		
구분	당기	전기
법인세비용	83,982,533,663	18,335,562,760
감가상각비	15,647,330,263	8,644,487,878
재고자산평가충당금 설정(환입)	(11,454,885,479)	6,542,567,734
재고자산반품충당금 설정	(178,626,586)	(71,623,569)
재고폐기손실	21,945,232,603	-
반품충당부채 설정	313,076,273	85,183,759
유형자산처분이익	(83,374,772)	(16,029,468)
무형자산처분이익	-	(66,400,000)
유형자산처분손실	16,934,602	5,949,212
무형자산처분손실	93,624,860	176,272,986
무형자산상각비	6,515,728,841	6,538,906,148
퇴직급여	7,574,386,900	6,603,223,758
외화환산이익	(406,329,768)	(496,995,916)
외화환산손실	345,799,797	3,689,234,776
이자수익	(4,097,621,498)	(2,707,576,579)
이자비용	168,295,320	207,845,744
판매보증충당부채 설정(환입)	893,302,567	(492,438,214)
당기손익-공정가치측정금융자산 평가이익	-	(31,280,830)
당기손익-공정가치측정금융자산 평가손실	-	139,167,192
당기손익-공정가치측정금융자산 처분손실	32,636,103	-
장기종업원급여	946,441,358	1,101,562,390
매출채권처분손실	2,780,371,251	866,200,443
복구충당부채의 설정	60,650,000	-
잡손실	19,988,382	-
합 계	125,115,494,680	49,053,820,204

(2) 당기와 전기의 영업활동 중 영업활동으로 인한 자산·부채의 변동 내역은 다음과 같습니다.

(단위: 원)		
구분	당기	전기
매출채권	32,544,111,919	(55,429,099,520)
기타채권	(4,634,169,544)	(9,824,284,455)
기타유동자산	(10,533,369,188)	8,346,321,675
기타비유동자산	-	(6,120,927)
재고자산	(76,164,325,756)	(22,892,484,561)
매입채무	69,299,182,802	31,475,466,669
기타유동부채	1,735,497,721	756,322,443
기타채무	23,494,209,323	18,053,333,157
장기종업원급여부채	(67,700,000)	-
순확정급여부채	(16,805,227,672)	(8,408,651,193)
리스채권	1,305,497,544	1,270,927,069
합 계	20,173,707,149	(36,658,269,643)

(3) 당사는 현금흐름표상의 영업활동으로 인한 현금흐름을 간접법으로 작성하였으며, 당기와 전기 중 현금의 유입과 유출이 없는 중요한 거래는 다음과 같습니다.

(단위: 원)		
구분	당기	전기
건설중인유형자산 본계정 대체	28,354,079,602	1,559,761,239
건설중인무형자산 본계정 대체	2,715,051,462	1,222,688,083
선급금의 무형자산 대체	-	2,440,562,604
원상복구의무로 인한 사용권자산의 증가	41,310,000	347,090,278
유형자산 취득관련 미지급금 증가	61,976,432	310,952,834
무형자산 취득관련 미지급금 증가(감소)	(291,707,838)	312,845,041
리스계약으로 인한 리스부채의 사용권자산 인식	2,284,917,173	1,188,254,775
리스부채의 유동성 대체	3,826,939,355	2,919,884,516
리스채권의 유동성 대체	1,335,042,797	1,299,689,942
대여금의 유동성 대체	1,677,991,974	1,461,005,203

(4) 재무활동 관련 현금흐름

당기와 전기 중 재무활동에서 생기는 부채의 변동은 다음과 같습니다.

① 당기

(단위: 원)				
구분	기초	재무활동 현금흐름	비현금거래	당기말
미지급배당금	-	(21,956,805,000)	21,956,805,000	-
리스부채(유동)	2,718,391,566	(3,051,223,943)	3,627,493,865	3,294,661,488
리스부채(비유동)	5,346,130,504	-	(1,542,022,182)	3,804,108,322

② 전기

(단위: 원)				
구분	기초	재무활동 현금흐름	비현금거래	전기말
미지급배당금	-	(13,499,369,000)	13,499,369,000	-
리스부채(유동)	2,800,707,185	(2,841,843,839)	2,759,528,220	2,718,391,566
리스부채(비유동)	7,077,760,245	-	(1,731,629,741)	5,346,130,504

34. 사용제한 금융상품

당기말 현재 사용이 제한된 금융상품은 없습니다.

35. 보험가입자산

당기말 현재 당사가 보험에 가입한 자산의 내역은 다음과 같습니다.

(단위: 원)				
보험종류	자산	장부금액	부보액	보험회사명
가스사고배상책임보험	건물 및 구축물	3,500,956,570	580,000,000	KB손해보험
화재보험			기계장치	
	비품	4,534,396,107	2,659,000,000	
	기타의유형자산	1,898,958,940	2,659,000,000	
	합 계	40,194,572,189	500,000,000	

상기 보험 이외에 당사는 종업원에 대한 산재보험 및 화재배상책임보험 등에 가입하고 있습니다.

36. 특수관계자

(1) 당기말과 전기말 현재 당사의 특수관계자의 내역은 다음과 같습니다.

특수관계 종류	당기말	전기말
종속기업	LX Semicon U.S.A., Inc (*1)	SILICON WORKS, INC.
	LX Semicon China Co., Ltd.(*2)	Silicon Works China Co., Ltd.
	LX Semicon Japan Co., Ltd.(*3)	-
관계기업 및 공동기업	어드밴스드파워디바이스테크놀로지 주식회사	어드밴스드파워디바이스테크놀로지 주식회사
	FJ Composite Materials Co., LTD(*4)	-
당사에 유의적인 영향력을 행사하는 회사	(주)LX홀딩스(*5)	(주)LG
기타	(주)LX홀딩스의 공동기업	(주)LG의 종속기업 및 공동기업
	대규모기업집단 계열회사(*6)	대규모기업집단 계열회사(*6)

(*1) SILICON WORKS, INC.는 7월 16일자로 LX Semicon U.S.A., Inc로 사명을 변경하였습니다.

(*2) Silicon Works China Co., Ltd.는 12월 27일자로 LX Semicon China Co., Ltd.로 사명을 변경하였습니다.

(*3) 당기 중 신규출자로 설립되었습니다.

(*4) 당기 중 지분 취득하였습니다.

(*5) 당기 중 당사에 유의적인 영향력을 행사하는 회사가 (주)LG에서 (주)LX홀딩스로 변경되었습니다.

기업회계기준서 제1024호 '특수관계자 공시'에 따른 특수관계자 범위에 포함되지 않으나 독점규제 및

(*6) 공정거래법에 따른 대규모기업집단인 LG계열 소속회사입니다. 따라서 (주)LG의 종속기업 및 관계기업과 (주)LX홀딩스 관계기업은 대규모기업집단 계열회사에 해당합니다.

(2) 당기와 전기 중 특수관계자와의 거래 내역은 다음과 같습니다.

1) 최대주주 변경 후 특수관계자 거래

(단위: 원)			
특수관계구분	특수관계자명	거래내용	당기(*1)
종속기업	LX Semicon U.S.A., Inc	영업비용	2,104,015,930
	LX Semicon China Co., Ltd.	영업비용	9,910,563,475
관계기업 및 공동기업	FJ Composite Materials Co., LTD	영업비용	2,064,280,000
기타 대규모기업집단 계열회사	(주)엘지씨엔에스	영업비용	3,180,411,577
		유무형자산 취득	1,066,068,200
	(주)에스앤아이코퍼레이션	영업비용	420,957,388
	(주)에스앤아이엠티퍼트(*2)	영업비용	148,941,200
		유무형자산 취득	18,177,125
	(주)엘지경영개발원	영업비용	615,763,000
	LG Electronics USA Inc.	매출	1,239,949,121
	LG Display (China) Co., Ltd.	매출	14,140,575,073
	LG Display (Guangzhou) Co., Ltd.	매출	340,096,471,743
	LG Display Vietnam Haiphong Co. Ltd.	매출	231,388,571,563
	LG Display Yantai	매출	45,241,204,645
	LG Display High-Tech(China)Co.,Ltd.	매출	29,149,667
	LG Display (Nanjing) Co., Ltd.	매출	29,575,793,575
	엘지디스플레이(주)	매출	308,945,447,112
		영업비용	2,550,934,059
	엘지전자(주)	매출	11,971,870,222
		기타수익	411,450,851
		영업비용	3,973,647,248
		유무형자산 취득	43,742,000
	(주)LX하우시스(*3)	영업비용	42,955,051
		유무형자산 취득	210,644,949
	엘지이노텍(주)	기타수익	829,931
		영업비용	44,746,597,509
		유무형자산 취득	1,500,000,000
	엘지유플러스	매출	3,800,000
		영업비용	104,373,837
	(주)LX판토스(*3)	기타수익	1,456,540
		영업비용	3,577,906,742
	(주)비즈테크파트너스	영업비용	166,668,000
	(주)하이텔서비스	영업비용	1,023,638
	(주)에이치에스애드	영업비용	510,918,000
	(주)엘지화학	유무형자산취득	164,973,875

(*1) 최대주주 변경된 5월 이후 거래 금액입니다.

(*2) (주)에스앤아이엠티퍼트는 10월 1일자로 (주)에스앤아이코퍼레이션에서 물적분할하여 신설된 법인입니다.

(*3) (주)엘지하우시스, (주)판토스는 7월 1일자로 각각 (주)LX하우시스, (주)LX판토스로 사명 변경하였습니다.

2) 최대주주 변경 전 특수관계자 거래

(단위: 원)				
특수관계구분	특수관계자명	거래내용	당기(*)	전기
종속기업	LX Semicon U.S.A., Inc	영업비용	741,974,758	1,865,088,607
	LX Semicon China Co., Ltd.	영업비용	2,403,956,088	5,550,534,654
기타 (주)LG의 종속기업	(주)엘지씨엔에스	영업비용	1,372,705,479	3,987,487,120
		유무형자산 취득	212,392,500	1,905,055,712
	(주)에스앤아이코퍼레이션	영업비용	371,712,744	1,192,326,185
	(주)엘지경영개발원	영업비용	729,812,000	828,033,400
기타 대규모기업집단 계열회사	LG Electronics USA Inc.	매출	534,926,511	1,307,665,256
	LG Display (China) Co., Ltd.	매출	2,274,927,448	7,033,737,203
	LG Display (Guangzhou) Co., Ltd.	매출	112,237,908,135	238,450,961,498
	LG Display Vietnam Haiphong Co. Ltd.	매출	123,838,406,957	123,382,133,701
	LG Display Yantai	매출	15,387,423,425	36,850,930,595
	엘지디스플레이(주)	매출	133,532,403,964	456,142,667,881
		영업비용	-	36,125,353
		기타수익	175,747,619	3,866,238,099
	엘지전자(주)	매출	3,674,107,945	12,450,071,180
		영업비용	1,947,780,936	5,454,446,364
	엘지이노텍(주)	매출	-	300,000,000
		영업비용	33,832,007,574	55,613,054,932
	엘지유플러스	매출	-	3,200,000
		영업비용	40,488,371	125,105,833
	(주)LX판토스	영업비용	1,990,251,402	2,733,993,476
	(주)비즈테크파트너스	영업비용	83,332,000	230,000,000
	(주)에이치에스애드	영업비용	-	25,000,000
	(주)하이텔서비스	영업비용	590,909	3,717,011

(*) 최대주주 변경된 4월까지의 누적 거래 금액입니다.

(3) 당기말과 전기말 현재 특수관계자에 대한 채권·채무내역은 다음과 같습니다.

(단위: 원)					
특수관계 구분	특수관계자명	당기말		전기말	
		채권	채무	채권	채무
종속기업	LX Semicon U.S.A., Inc	-	199,436,689	-	274,944,041
	LX Semicon China Co., Ltd.	-	1,446,839,364	-	785,061,968
관계 및 공동기업	FJ Composite Materials Co., LTD	-	1,857,852,000	-	-
기타 대규모기업집단 계열회사	(주)엘지씨엔에스	-	431,090,795	-	688,038,477
	(주)엘지경영개발원	-	11,487,300	-	8,339,320
	(주)에스앤아이코퍼레이션	900,000,000	13,558,585	900,000,000	96,605,340
	LG Electronics USA Inc.	439,327,332	-	118,972,800	-
	LG Display (China) Co., Ltd.	5,604,645,589	-	1,741,711,200	-
	LG Display (Guangzhou) Co., Ltd.	5,796,094,580	-	14,533,818,780	-
	LG Display Vietnam Haiphong Co. Ltd.	5,069,403,435	-	45,157,716,047	-
	LG Display Yantai	8,225,912,949	-	862,775,514	-
	LG Display High-Tech(China)Co.,Ltd.	11,587,456	-	-	-
	LG Display (Nanjing) Co., Ltd.	1,518,674,461	-	-	-
	엘지디스플레이(주)(*)	86,346,054,940	116,758,229	74,419,080,668	-
	엘지전자(주)(*)	6,046,280,481	224,000	4,121,489,880	27,609,504
	엘지이노텍(주)(*)	-	9,109,574,607	-	16,891,644,426
	(주)LX판토스	-	928,500,869	-	800,105,543
	(주)비즈테크파트너스	-	22,920,700	-	21,091,400
	(주)하이텔서비스	-	4,026,000	-	-
(주)에이치에스애드	-	71,706,580	-	-	

당기말 현재 상기 채권·채무 이외에 엘지전자(주)와 체결하고 있는 사무실 임차계약에 따른 리스부채 5,573백만

- (*) 원과 사용권자산 5,758백만원이 계상되어 있으며, 당기말 현재 엘지디스플레이(주), 엘지전자(주) 및 엘지이노텍(주)에 당사의 용역활동에 따른 선수금이 각각 2,856백만원, 2,154백만원 및 300백만원이 계상되어 있습니다.

(4) 당기와 전기 중 특수관계자와의 주요 자금거래는 다음과 같습니다.

(단위: 원)					
특수관계 구분	특수관계자명	당기			전기
		배당금 지급	현금출자	투자지분 매수	배당금 지급
기타 대규모기업집단 계열회사(*1)	(주) LG	7,263,707,400	-	-	4,465,834,920
기타 대규모기업집단 계열회사	(주)엘지화학(*2)	-	-	6,835,773,000	-
종속기업	LX Semicon Japan.Co.,Ltd	-	317,112,000	-	-
합 계		7,263,707,400	317,112,000	6,835,773,000	4,465,834,920

당기 중 당사의 최대주주는 (주)LG에서 (주)LX홀딩스로 변경되었으나, 현재 당사 및 (주)LX홀딩스는 독점규제 및

- (*)1 공정거래법에 근거 (주)LG의 기업집단에 소속되어 있으므로 (주)LG를 모두 기타 대규모기업집단 계열회사로 구분하였습니다.

- (*)2 당기 중 신사업 추진을 위해 (주)엘지화학으로부터 FJ Composite Material Co.,LTD의 지분 29.98%를 취득하였습니다.

(5) 당기와 전기 중 주요 경영진에 대한 보상내역은 다음과 같습니다.

(단위: 원)		
구분	당기	전기
단기급여	10,197,880,206	5,582,497,801
퇴직급여	735,154,445	667,025,838
합 계	10,933,034,651	6,249,523,639

당사의 주요 경영진에는 등기임원인 이사(사외이사 포함) 및 감사위원회 위원을 포함하였습니다.

(6) 당기말과 전기말 현재 당사가 특수관계자를 위하여 제공하거나 특수관계자로부터 제공 받고 있는 담보 및 보증 내역은 없습니다.

37. 우발상황 및 약정사항

(1) 당기말 현재 당사는 서울보증보험으로부터 393백만원의 납부 및 지급보증 등을 제공받고 있습니다.

(2) 당사는 아래와 같이 여신한도계약을 체결하고 있으며, 당기말 현재 당사의 여신한도 내역은 다음과 같습니다.

(단위 : USD)		
구분	금융기관명	외화
매입외환	신한은행	16,000,000
매입외환	농협	15,000,000
매입외환	Mizuho Bank	60,000,000

(3) 당사는 아래와 같이 매출채권의 회수와 관련하여 수출입은행 외 2개 은행과 수출채권 양도거래 약정을 맺고 있습니다. 당기말 현재 당사의 여신한도 내역은 다음과 같습니다.

(단위: USD)		
구분	금융기관명	외화
팩토링	수출입은행	380,000,000
팩토링	BNP 파리바	40,000,000
팩토링	MUFG	110,000,000

(4) 당기말 현재 당사는 금융자산 등에 대한 담보제공 내역이 없습니다.

(5) 당기말 현재 당사는 진행중인 소송 및 분쟁사항이 없습니다.

- 최근 2사업연도의 배당에 관한 사항

상기 이익잉여금처분계산서를 참조하시기 바랍니다.

□ 이사의 선임

제2호 의안) 이사 선임의 건-사외이사 위경우

가. 후보자의 성명 · 생년월일 · 추천인 · 최대주주와의 관계 · 사외이사후보자 등 여부

후보자성명	생년월일	사외이사 후보자여부	감사위원회 위원인 이사 분리선출 여부	최대주주와의 관계	추천인
위경우	1962.07.29	사외이사	해당없음	해당없음	이사회
총 (1) 명					

나. 후보자의 주된직업 · 세부경력 · 해당법인과의 최근3년간 거래내역

후보자성명	주된직업	세부경력		해당법인과의 최근3년간 거래내역
		기간	내용	
위경우	숙명여자대학교 경영학부교수	1997 ~ 현재	숙명여자대학교 경영학부 교수	-
		2008 ~ 2020	기획재정부 기금운용평가단 위원	
		2019 ~ 현재	(주)엘엑스세미콘 (구 (주)실리콘웍스) 사외이사	
		2021 ~ 현재	한국금융학회 회장	

다. 후보자의 체납사실 여부 · 부실기업 경영진 여부 · 법령상 결격 사유 유무

후보자성명	체납사실 여부	부실기업 경영진 여부	법령상 결격 사유 유무
위경우	없음	없음	없음

라. 후보자의 직무수행계획(사외이사 선임의 경우에 한함)

<p>(1) 전문성 - 본 후보자는 재무 분야 전문가로서의 식견과 풍부한 경험을 바탕으로 이사회에 참여하여 (주)LX세미콘이 목표로 하는 '미래 기술을 선도하는 회사'로서의 비전을 이루어 가는 과정에 기여하고자 합니다.</p> <p>(2) 독립성 - 본 후보자는 사외이사로서 최대주주로부터 독립적인 위치에 있어야 함을 정확하게 이해하고 있으며, 주주와 사회 등 다양한 이해관계자의 이익을 대변하는 동시에 회사의 장기적 성장과 기업가치 극대화를 위해 투명하고 독립적인 의사결정 및 직무를 수행하고자 합니다.</p> <p>(3) 직무수행 및 의사결정 기준 - 본 후보자는 아래 기업 가치 제고를 통해, (주)LX세미콘이 최고의 시스템 반도체 회사로 발전하도록 사외이사로서의 역할을 충실히 수행할 것입니다.</p> <p>1) 회사의 영속성을 위한 기업 가치 제고 2) 기업 성장을 통한 주주 가치 제고 3) 공유 가치 기반의 동반 성장을 위한 이해관계자 가치 제고 4) 기업의 역할 확장을 통한 사회 가치 제고</p> <p>(4) 책임과 의무에 대한 인식 및 준수 - 본 후보자는 사외이사로서 선관 주의와 충실의무, 보고 의무, 감시의무, 상호 업무 집행 감시의무, 경업금지의무, 자기거래 금지 의무, 기업 비밀준수 의무 등 상법상 사외이사의 의무를 인지하고 있으며, 이를 엄수할 것입니다.</p>

마. 후보자에 대한 이사회의 추천 사유

<p>위경우 후보자는 숙명여자대학교 경영학부 교수, 한국금융학회 회장 등의 경력을 가진 재무 전문가입니다. 재무에 대한 오랜 경험과 전문지식을 바탕으로 지난 3년간 이사회</p>

의결 과정에서 논의되는 다양한 쟁점에 대하여 통찰력 있는 의견을 제시함으로써 회사의 재무, 회계, 세무 부문의 의사결정에 큰 역할을 하였으며, 향후에도 회사의 의사결정에 있어 중요한 역할을 할 것으로 기대됩니다.
이에 (주)LX세미콘 이사회는 위경우 후보자를 사외이사 후보로 추천합니다.

확인서

확 인 서

후보자 본인은 본 서류에 기재한 증권의 발행 및 공시 등에 관한 규정 제3-15조 제3항
제3호 가목부터 마목까지의 사항이 사실과 일치함을 확인합니다.

2022년 2월 18일

보고자 위 경 우 (서명 또는 날인)

□ 감사위원회 위원의 선임

제3호 의안) 감사위원회 위원 선임의 건-사외이사 위경우

가. 후보자의 성명·생년월일·추천인·최대주주와의 관계·사외이사후보자 등 여부

후보자성명	생년월일	사외이사 후보자여부	감사위원회 위원인 이사 분리선출 여부	최대주주와의 관계	추천인
위경우	1962.07.29	사외이사	해당없음	해당없음	이사회
총 (1) 명					

나. 후보자의 주된직업·세부경력·해당법인과의 최근3년간 거래내역

후보자성명	주된직업	세부경력		해당법인과의 최근3년간 거래내역
		기간	내용	
위경우	숙명여자대학교 경영학부교수	1997 ~ 현재	숙명여자대학교 경영학부 교수	-
		2008 ~ 2020	기획재정부 기금운용평가단 위원	
		2019 ~ 현재	(주)엘엑스세미콘 (구 (주)실리콘웍스) 사외이사	
		2021 ~ 현재	한국금융학회 회장	

다. 후보자의 체납사실 여부·부실기업 경영진 여부·법령상 결격 사유 유무

후보자성명	체납사실 여부	부실기업 경영진 여부	법령상 결격 사유 유무
위경우	없음	없음	없음

라. 후보자에 대한 이사회 추천 사유

위경우 후보자는 숙명여자대학교 경영학부 교수, 한국금융학회 회장 등의 경력을 가진 재무 전문가입니다. 재무에 대한 오랜 경험과 전문지식을 바탕으로 지난 3년간 이사회 의결 과정에서 논의되는 다양한 쟁점에 대하여 통찰력 있는 의견을 제시함으로써 회사의 재무, 회계, 세무 부문의 의사결정에 큰 역할을 하였으며, 향후에도 회사의 의사결정에 있어 중요한 역할을 할 것으로 기대됩니다.

이에 (주)LX세미콘 이사회는 위경우 후보자를 감사위원회 위원 후보로 추천합니다.

확인서

확 인 서

후보자 본인은 본 서류에 기재한 증권의 발행 및 공시 등에 관한 규정 제3-15조 제3항
제3호 가목부터 마목까지의 사항이 사실과 일치함을 확인합니다.

2022년 2월 18일

보고자 위 경 우 (서명 또는 날인)



□ 이사의 보수한도 승인

제4호 의안) 이사 보수한도 승인의 건

가. 이사의 수 · 보수총액 내지 최고 한도액

(당 기)

이사의 수 (사외이사수)	6(3)
보수총액 또는 최고한도액	50억원

(전 기)

이사의 수 (사외이사수)	6(3)
실제 지급된 보수총액	20.8억원
최고한도액	30억원

□ 기타 주주총회의 목적사항

제5호 의안) 임원퇴직금 지급 규정 개정 승인의 건

가. 의안 제목 : 임원 퇴직금 지급 규정 개정 승인의 건

나. 의안의 요지

임원 직위 개편에 따라 임원 퇴직금 규정을 보완하여 직위별 퇴직금 지급률 기준을 개정하고자 함.

현행 규정	개정(案)												
<p>[별표2]집행임원 퇴직금 지급률표</p> <table border="1"> <tr> <th>직위</th> <th>지급률</th> </tr> <tr> <td>상무1</td> <td>2.5개월분 이내</td> </tr> <tr> <td>상무2</td> <td>1.5개월분 이내</td> </tr> <tr> <td>이사</td> <td>1.5개월분 이내</td> </tr> </table>	직위	지급률	상무1	2.5개월분 이내	상무2	1.5개월분 이내	이사	1.5개월분 이내	<p>[별표2]집행임원 퇴직금 지급률표</p> <table border="1"> <tr> <th>직위</th> <th>지급률</th> </tr> <tr> <td>상무 이하</td> <td>2.5개월분 이내</td> </tr> </table>	직위	지급률	상무 이하	2.5개월분 이내
직위	지급률												
상무1	2.5개월분 이내												
상무2	1.5개월분 이내												
이사	1.5개월분 이내												
직위	지급률												
상무 이하	2.5개월분 이내												

IV. 사업보고서 및 감사보고서 첨부

가. 제출 개요

제출(예정)일	사업보고서 등 통지 등 방식
2022년 03월 14일	1주전 회사 홈페이지 게재

* 사업보고서는 2022년 3월 14일 주주총회 1주전에 공시될 예정입니다.

나. 사업보고서 및 감사보고서 첨부

1) 상법시행령 제31조(주주총회의 소집공고)에 의거하여 사업보고서 및 감사보고서는 주주총회개최 1주 전까지 회사 홈페이지에 게재할 예정입니다.

※ 홈페이지 주소 : <http://www.lxsemicon.com>

2) 향후 사업보고서는 오기 및 정기주주총회 결과에 따라 수정될 수 있으며, 수정사항이 있을 경우 DART 및 홈페이지에 업데이트 할 예정입니다.

※ 참고사항

[신종 코로나 바이러스(COVID 19) 관련 주총 참석 안내]

코로나바이러스 감염증-19(COVID-19)의 감염 및 전파를 예방하기 위하여 총회장 입구에 설치된 '열화상 카메라' 또는 '디지털 온도계'로 총회에 참석하시는 주주분들의 체온을 측정할 수 있으며, 발열이 의심되는 경우 출입을 제한할 수 있음을 알려드립니다. 만약, 주주총회 개최 전 코로나바이러스 확산에 따른 불가피한 장소변경이 있는 경우, 지체없이 재공시할 예정입니다.

[전자투표에 관한 사항]

당사는 제22기 정기주주총회부터 주주님께서 주주총회에 직접 참석하지 않고도 의결권을 행사하실 수 있도록 전자투표제도(상법 제368조의 4)를 활용하고 있으며, 이 제도의 관리업무를 한국예탁결제원에 위탁하였습니다.

주주님께서서는 아래에서 정한 방법에 따라 주주총회에 참석하지 아니하고 전자투표방식으로 의결권을 행사하실 수 있습니다.

가. 전자투표관리시스템

- 인터넷 주소 : 「<https://evote.ksd.or.kr>」
- 모바일 주소 : 「<https://evote.ksd.or.kr/m>」

나. 전자투표 행사 기간 : 2022년 3월 12일 9시 ~ 2021년 3월 21일 17시

- 첫날은 오전 9시부터 전자투표시스템 접속이 가능하며,
그 이후 기간 중에는 24시간 접속이 가능합니다.
(단, 마지막날은 오후 5시까지만 투표하실 수 있습니다)

다. 인증서를 이용하여 전자투표시스템에서 주주 본인 확인 후 의결권 행사

- 주주확인용 인증서의 종류: 공동인증서 및 민간인증서
(예탁결제원에서 지원하는 인증서 한정)

라. 수정동의안 처리 : 주주총회에서 상정된 의안에 관하여 수정동의가 제출되는 경우 전자투표는 기권으로 처리됩니다.

[주총 집중일 개최 사유]

- 해당 사항 없음

[주주총회 장소에 관한 사항]

주주총회 장소의 주차 공간이 협소하여 되도록이면 대중교통을 이용해주시면 감사하겠습니다.