

# 목 차

의결권 대리행사 권유 참고서류 .....	1
<의결권 대리행사 권유 요약> .....	2
I. 의결권 대리행사 권유에 관한 사항 .....	3
1. 권유자에 관한 사항 .....	3
2. 권유자의 대리인에 관한 사항 .....	3
가. 주주총회 의결권행사 대리인 (의결권 수임인) .....	3
나. 의결권 대리행사 권유업무 대리인 .....	3
3. 권유기간 및 피권유자의 범위 .....	3
가. 권유기간 .....	3
나. 피권유자의 범위 .....	4
II. 의결권 대리행사 권유의 취지 .....	5
1. 의결권 대리행사의 권유를 하는 취지 .....	5
2. 의결권의 위임에 관한 사항 .....	5
가. 전자적 방법으로 의결권을 위임하는 방법 (전자위임장) .....	5
나. 서면 위임장으로 의결권을 위임하는 방법 .....	5
다. 기타 의결권 위임의 방법 .....	6
3. 주주총회에서 의결권의 직접 행사에 관한 사항 .....	6
가. 주주총회 일시 및 장소 .....	6
나. 전자/서면투표 여부 .....	6
다. 기타 주주총회에서의 의결권 행사와 관련한 사항 .....	7
III. 주주총회 목적사항별 기재사항 .....	8
<input type="checkbox"/> 재무제표의 승인 .....	8
<input type="checkbox"/> 정관의 변경 .....	128
<input type="checkbox"/> 이사의 선임 .....	128
확인서 .....	129
<input type="checkbox"/> 감사위원회 위원의 선임 .....	135
확인서 .....	136
<input type="checkbox"/> 이사의 보수한도 승인 .....	137

# 의결권 대리행사 권유 참고서류

금융위원회 / 한국거래소 귀중

2023년 2월 22일

권 유 자:	성 명: 주식회사 엘엑스세미콘 주 소: 대전광역시 유성구 테크노2로 222(탑립동) 전화번호: 02-2081-7255
작 성 자:	성 명: 박정호 부서 및 직위: 금융IR팀 책임 전화번호: 02-2081-7255

## <의결권 대리행사 권유 요약>

1. 의결권 대리행사 권유에 관한 사항			
가. 권유자	(주)엘엑스세미콘	나. 회사와의 관계	본인
다. 주총 소집공고일	2023년 02월 22일	라. 주주총회일	2023년 03월 23일
마. 권유 시작일	2023년 02월 27일	바. 권유업무 위탁 여부	미위탁
2. 의결권 대리행사 권유의 취지			
가. 권유취지	원활한 주주총회 진행을 위해 필요한 의사정족수 확보		
나. 전자위임장 여부	해당사항 없음	(관리기관)	-
(인터넷 주소)	-		
다. 전자/서면투표 여부	전자투표 가능	(전자투표 관리기관)	한국예탁결제원
(전자투표 인터넷 주소)	한국예탁결제원 전자투표관리시스템 인터넷 주소 : 「 <a href="https://evote.ksd.or.kr">https://evote.ksd.or.kr</a> 」 모바일 주소 : 「 <a href="https://evote.ksd.or.kr/m">https://evote.ksd.or.kr/m</a> 」		
3. 주주총회 목적사항			
<input type="checkbox"/> 재무제표의승인			
<input type="checkbox"/> 정관의변경			
<input type="checkbox"/> 이사의선임			
<input type="checkbox"/> 감사위원회위원의선임			
<input type="checkbox"/> 이사의보수한도승인			

# I. 의결권 대리행사 권유에 관한 사항

## 1. 권유자에 관한 사항

성명 (회사명)	주식의 종류	소유주식수	소유비율	회사와의 관계	비고
(주)엘엑스세미콘	보통주	0	0	본인	-

- 권유자의 특별관계자에 관한 사항

성명 (회사명)	권유자와의 관계	주식의 종류	소유주식수	소유 비율	회사와의 관계	비고
(주)엘엑스홀딩스	최대주주	보통주	5,380,524	33.08	최대주주	-
손보익	등기임원	보통주	2,600	0.02	등기임원	-
최성관	등기임원	보통주	1,600	0.01	등기임원	-
계		-	5,384,724	33.11	-	-

## 2. 권유자의 대리인에 관한 사항

### 가. 주주총회 의결권행사 대리인 (의결권 수임인)

성명 (회사명)	주식의 종류	소유 주식수	회사와의 관계	권유자와의 관계	비고
박정호	보통주	0	직원	직원	-
김동준	보통주	0	직원	직원	-
박성은	보통주	0	직원	직원	-

### 나. 의결권 대리행사 권유업무 대리인

성명 (회사명)	구분	주식의 종류	주식 소유수	회사와의 관계	권유자와의 관계	비고
-	해당사항없음	-	-	-	-	-

## 3. 권유기간 및 피권유자의 범위

### 가. 권유기간

주주총회 소집공고일	권유 시작일	권유 종료일	주주총회일
2023년 02월 22일	2023년 02월 27일	2023년 03월 23일	2023년 03월 23일

\* 권유 종료일은 2023년 3월 23일 제24기 정기주주총회 개시전까지 입니다.

#### 나. 피권유자의 범위

2022년 12월 31일 현재 보통주를 소유한 주주 전체

## II. 의결권 대리행사 권유의 취지

### 1. 의결권 대리행사의 권유를 하는 취지

원활한 주주총회 진행을 위해 필요한 의사정족수 확보

### 2. 의결권의 위임에 관한 사항

#### 가. 전자적 방법으로 의결권을 위임하는 방법 (전자위임장)

전자위임장 수여 가능 여부	해당사항 없음
전자위임장 수여기간	-
전자위임장 관리기관	-
전자위임장 수여 인터넷 홈페이지 주소	-
기타 추가 안내사항 등	-

#### 나. 서면 위임장으로 의결권을 위임하는 방법

##### □ 권유자 등이 위임장 용지를 교부하는 방법

피권유자에게 직접 교부	○
우편 또는 모사전송(FAX)	○
인터넷 홈페이지 등에 위임장 용지를 게시	○
전자우편으로 위임장 용지 송부	○
주주총회 소집 통지와 함께 송부 (발행인에 한함)	X

- 위임장용지 교부 인터넷 홈페이지

홈페이지 명칭	인터넷 주소	비고
(주)엘엑스세미콘	<a href="http://www.lxsemicon.com">http://www.lxsemicon.com</a>	-

- 전자우편 전송에 대한 피권유자의 의사표시 확보 여부 및 확보 계획

이메일 또는 전화 등 적절한 방법으로 전자우편을 통하여 위임장 용지 및 참고서류를 받는다는 의결권 피권유자의 의사표시를 확보할 예정임.

##### □ 피권유자가 위임장을 수여하는 방법

- 위임장 접수처

·주 소 : 서울특별시 강남구 남부순환로 2621(도곡동, LX세미콘 강남캠퍼스) LX세미콘 금융/IR팀 (우편번호 06267)
·전화번호 : 02-2081-7255
·팩스번호 : 02-2081-7281
- 우편 접수 여부 : 가능
- 접수 기간 : 2023년 2월 27일 ~ 3월 23일 제24기 정기주주총회 개시 전

### 다. 기타 의결권 위임의 방법

-
---

## 3. 주주총회에서 의결권의 직접 행사에 관한 사항

### 가. 주주총회 일시 및 장소

일 시	2023년 3월 23일 오전 10시
장 소	대전광역시 유성구 엑스포로 107, 대전컨벤션센터 제1전시장 3층 컨퍼런스홀

### 나. 전자/서면투표 여부

#### □ 전자투표에 관한 사항

전자투표 가능 여부	전자투표 가능
전자투표 기간	2023년 3월 13일 오전 9시 ~ 2023년 3월 22일 오후 5시
전자투표 관리기관	한국예탁결제원
인터넷 홈페이지 주소	한국예탁결제원 전자투표관리시스템 인터넷 주소 : 「 <a href="https://evote.ksd.or.kr">https://evote.ksd.or.kr</a> 」 모바일 주소 : 「 <a href="https://evote.ksd.or.kr/m">https://evote.ksd.or.kr/m</a> 」
기타 추가 안내사항 등	<ul style="list-style-type: none"> <li>- 기간 중 24시간 이용 가능 (단, 시작일에는 오전 9시부터, 마지막 날은 오후 5시까지만 가능)</li> <li>- 인증서를 이용하여 전자투표시스템에서 주주 본인 확인 후 의결권 행사</li> <li>·주주확인용 인증서의 종류 : 공동인증서 및 민간인증서 (예탁결제원 지원 인증서 한정)</li> <li>- 수정동의안 처리</li> <li>·주주총회에서 상정된 의안에 관하여 수정동의가 제출되는 경우 전자투표는 기권으로 처리</li> </ul>

#### □ 서면투표에 관한 사항

서면투표 가능 여부	해당사항 없음
서면투표 기간	-
서면투표 방법	-
기타 추가 안내사항 등	-

## 다. 기타 주주총회에서 의결권 행사와 관련한 사항

업무상 연락처 및 담당자 : (성명) - 박정호  
(부서 및 직위) - 금융/IR팀 / 책임  
(연락처) - 02-2081-7255

업무상 연락처 및 담당자 : (성명) - 김동준  
(부서 및 직위) - 금융/IR팀 / 사원  
(연락처) - 02-2081-7255

업무상 연락처 및 담당자 : (성명) - 박성은  
(부서 및 직위) - 금융/IR팀 / 사원  
(연락처) - 02-2081-7251

### III. 주주총회 목적사항별 기재사항

#### □ 재무제표의 승인

가. 당해 사업연도의 영업상황의 개요

##### 1. 사업의 개요 - 업계의 현황

###### (1) 산업의 특성

당사의 제품은 Display Panel을 구동하는 핵심부품으로 Display 산업의 성장과 함께 규모의 성장을 이루어 왔습니다. Display 부품 시장의 핵심 경쟁요소는 원천기술을 바탕으로 기술경쟁력을 강화하는 것과 Display의 기술발전 초기 단계에서 시장 진입을 하는 것입니다. 최근의 Display산업은 복잡한 제품설계기술이 요구되는 만큼 신기술이 적용된 새로운 시장에서 과감한 투자를 통해 기술 차별화를 이룬 기업과 그렇지 못한 기업의 기술격차가 커지고 있습니다.

###### (2) 산업의 성장성

중대형(TV/ IT/자동차) Display IC 시장은 고해상도(8K) LCD 및 OLED TV 등의 프리미엄 제품 비중 확대로 질적인 성장과 함께 TV에 대한 중국 패널업체들의 공격적인 투자로 규모의 성장을 이루고 있습니다. 또한, 소형(스마트폰/스마트워치) Display IC 시장은 애플의 첫 P-OLED 폰 출시(`17년)를 기점으로 중국 패널업체들의 P-OLED 시장 진입이 가속화되고 있어, 향후 P-OLED 제품 중심의 성장이 지속될 것으로 보입니다. 이처럼 중국 패널업체들의 급격한 성장과 패널의 세대 전환 추세 등에 의해 Display IC 시장은 지속 성장할 것으로 예상됩니다.

특히 Display IC 중 당사의 주요 제품인 Driver-IC 시장의 경우, 금액 기준 `19년부터 `22년까지 연평균 23% 성장하였으며, 중장기 패널 Form Factor 변화 등에 의해 지속적인 신규 수요의 창출이 예상됩니다.

[연간 패널 판매 수량]

(Unit : M units)	2020	2021	2022(E)	2023(E)	2024(E)	2025(E)	2026(E)	2027(E)	2028(E)
TV	276.2	266.8	270.1	258.3	264.9	266.4	270.0	270.7	273.4
Monitor	165.0	171.0	159.9	161.7	164.6	168.3	166.1	163.8	166.6
Notebook	228.9	290.1	215.8	203.9	220.6	247.4	260.5	266.7	271.2
Tablet	278.6	278.1	255.8	230.0	234.7	242.8	250.5	256.0	260.2
Automotive Display	182.4	260.3	249.4	260.0	272.9	286.2	294.0	297.5	302.4
<b>Large Panel Total</b>	<b>1,131.1</b>	<b>1,266.3</b>	<b>1,151.1</b>	<b>1,114.0</b>	<b>1,157.7</b>	<b>1,211.2</b>	<b>1,241.1</b>	<b>1,254.7</b>	<b>1,273.9</b>
Featurephone	229.2	177.9	181.8	171.8	158.0	143.0	128.3	114.0	101.6
Smartphone	1,544.7	1,740.6	1,380.3	1,411.1	1,487.6	1,544.4	1,592.8	1,644.9	1,663.4
Smartwatch	177.4	215.9	259.6	278.2	299.7	310.4	318.2	325.8	331.2
HeadMountDisplay	5.9	8.5	13.2	23.2	31.4	42.9	53.9	64.6	74.9
<b>Small Panel Total</b>	<b>1,957.2</b>	<b>2,142.8</b>	<b>1,834.8</b>	<b>1,884.3</b>	<b>1,976.6</b>	<b>2,040.7</b>	<b>2,093.2</b>	<b>2,149.5</b>	<b>2,171.1</b>

### ① 중대형(TV/ IT/ Auto) Display IC

LCD TV용 Display IC 시장은 UHD 패널 비중 확대에 따른 패널 당 소요 IC 개수 증가로 성장 중에 있습니다. 2021년 UHD TV 보급률은 글로벌 평균 약 65% 예상되며, 특히 8K TV의 보급 또한 성장하여 LCD TV용 Display IC의 성장을 이끌고 있습니다.

또한 프리미엄 TV 시장 내 OLED TV 비중이 지속적으로 증가하고 있으며, 제품 차별화 전략으로 OLED 패널을 선택한 TV 세트 업체의 수가 증가하여 대형 OLED TV용 Display IC 시장도 높은 성장세를 보이고 있습니다. 현재까지는 OLED TV 패널을 양산 중인 업체가 LG디스플레이밖에 없기 때문에 시장 규모는 작으나, 중국 패널업체들이 막대한 자본력을 바탕으로 공격적인 설비투자를 하고 있어 향후, 급격한 성장이 예상됩니다. OLED TV용 Display IC는 LCD 제품과는 달리 구동 기술 외에 패널 보상 기술이 핵심이기 때문에 이에 대한 경쟁력을 보유한 업체들이 시장을 선도할 것으로 보입니다.

또한 일부 프리미엄 브랜드를 중심으로 해상도를 높이고 터치패널을 활용하는 등 새로운 기능을 더하는 방식으로 부가가치를 높이고 있습니다.

### ② 소형(Smartphone/ Smartwatch) Display IC

스마트폰 시장은 성숙화 단계에 접어들었습니다. 스마트폰 패널 시장규모는 2021년 약 17억 대를 기록하며 성장세를 보였으나, 2022년은 약 14억 대 수준의 수요 예상됩니다. 선진국 스마트폰 시장의 경우 이머징 시장 대비 성장이 낮을 것으로 예상되며, 이머징 시장의 성장이 전체 스마트폰 시장의 성장을 이끌고 있습니다.

주요 글로벌 세트 업체들은 신규 수요 창출을 위해 적극적인 Form Factor 진화 전략을 추진하고 있어 P-OLED 패널을 탑재한 스마트폰 비중이 지속 증가할 것으로 보입니다. 현재 국내 패널업체와 중국 패널업체 간 기술격차로 P-OLED 시장은 국내 패널업체가 선도하고 있지만, 중국 패널업체들의 Capacity 확장에 따라 P-OLED 패널 시장 내 중국 업체의 점유율은 점진적으로 증가할 것으로 예상됩니다.

스마트워치 시장은 2020년 큰 폭의 성장을 기록한 후, 매년 높은 수준의 성장을 이어갈 것으로 전망되며 향후 IoT 등 여러 기기와 연계된 서비스를 통해 관련 시장의 규모는 지속적으로

증가할 것으로 보입니다.

### (3) 경기변동의 특성 및 경쟁요소

Display 부품 시장의 핵심 경쟁요소는 원천기술을 바탕으로 기술경쟁력을 강화함은 물론 Display의 발전과 더불어 초기 단계에서의 시장 진입입니다. 신기술이 적용된 새로운 시장에서 의미 있는 점유율을 확보함으로써 기술경쟁력을 통한 차별화를 통해 진입 장벽을 만드는 것입니다.

Display 산업은 기술 및 자본 집약적 특성과 규모의 경제가 동시에 필요한 분야로 기술적 완성도가 높아져 갈수록 진입 장벽도 함께 높아지는 특성이 있습니다. 과거 패널 생산 업체들 사이 치열한 경쟁을 통해 공급능력이 향상하였고 수요의 증가와 맞물려 Display 산업 전반에 걸쳐 높은 성장률을 기록했습니다. 그러나 최근에는 시장의 높은 성숙도와 제한적 수요로 인해 저성장 국면으로 접어들었으며 경기변동에 민감도가 높아 교체 수요가 크게 늘지 않는 모습입니다. 혁신적 제품을 통해 새로운 수요를 창출하지 않으면 시장의 지속적 성장을 기대하기는 어려운 상황입니다.

## 나. 회사의 현황

### (1) 영업개황 및 사업부문의 구분

#### (가) 영업개황

당사는 2020년 매출 1조원을 달성한 이후, 고객 다변화 및 세트업체와의 전략적 협력 관계 구축, 그리고 공급관리 체계 구축을 위해 노력해왔습니다. 이에 2021년에는 2020년 대비 60% 이상의 매출 성장을 달성하여 어려운 대외환경에 대응하며 지속 성장을 꾀하고 있습니다.

#### (나) 공시대상 사업부문의 구분

당사의 주요 제품은 Display 패널 핵심 부품인 Display Driver IC, T-Con, PMIC 등으로 Display 관련 Total Solution을 구성하고 있습니다. Display용 반도체 부품 산업의 1차 전방 시장은 Display 패널 시장이며 광범위한 의미에서 TV, 노트북, 모니터 그리고 스마트폰 등 패널 관련 세트 시장입니다.

### (2) 시장점유율

시장 조사기관인 Omdia에 따르면 2021년 기준, 당사는 글로벌 반도체 업체 순위 42위를 기록하였고, Driver IC 업체 기준으로 삼성전자, 노바텍에 이어 Top 3를 차지하고 있습니다. 최근 매출 규모 자체보다는 새로운 기술에 대한 경쟁력 확보가 회사의 경쟁우위를 판가름하는 중요한 기준으로 자리 잡고 있는 만큼, 당사는 패널 및 세트 고객사와의 긴밀한 협력을 통해 OLED/ P-OLED 등 프리미엄 시장에 성공적으로 진입하고 있으며 Display 외에도 가전, 자동차, 배터리 등 새로운 영역으로의 사업 확장을 지속적으로 꾀하고 있습니다.

### (3) 시장의 특성

당사는 Display 시스템 반도체 핵심 부품을 Total Solution으로 제공함은 물론 수입 의존도가 높았던 제품들을 국산화하여 국내 전방업체들의 안정적인 부품 조달과 가격경쟁력 강화에 기여하고 있습니다. 또한 끊임없는 기술 개발을 통하여 고객사 맞춤형 프리미엄 제품을 제공함으로써 고객사의 시장 선도를 적극 지원하고 있습니다. 전방업체와의 신뢰를 기반으로 한 상생전략은 당사의 큰 경쟁력으로 작용하고 있습니다.

이를 통해 신제품 개발부터 공급에 이르기까지 타 업체보다 시장 변화에 신속하고 유연하게 대처할 수 있는 기술 대응력을 확보해 왔습니다. 이에 당사는 독자적인 설계 기술력을 바탕으로 국내·외 고객사 확보를 통해 고객 다변화를 이루어 나가고 있습니다.

(4) 신규사업 등의 내용 및 전망

당사는 사업포트폴리오 확보를 통한 지속 성장을 위해 각 분야에서 신규 사업을 추진하고 있습니다. MCU는 국내 가전용을 중심으로 수요 확보하여 외환시장 확대 진입을 목표로 사업 기반을 구축하고 있습니다. 또한, 자동차 시장에서 전기차 및 자율주행차의 성장으로 전력반도체 등 차량용 반도체 시장수요는 지속 증가할 것으로 예상됩니다. 이에 당사는 지난 2021년, FJ Composite Materials의 지분을 확보하였습니다. 당사는 이러한 신규 사업의 투자와 육성을 통해 지속 가능한 성장을 위한 사업 동력을 구축해 나가고 있습니다.

(5) 조직도

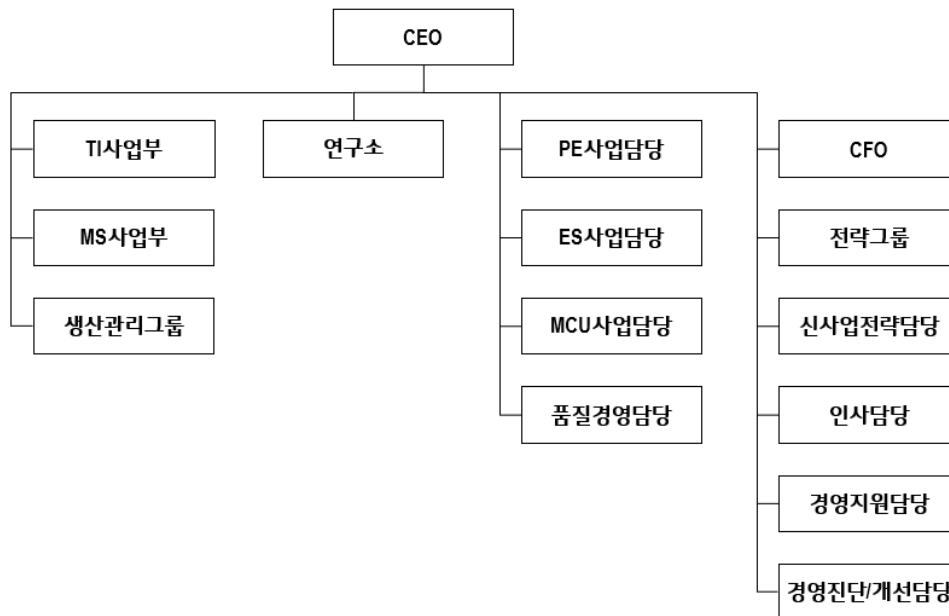

나. 당해 사업연도의 대차대조표(대차대조표) · 손익계산서(포괄손익계산서) · 이익잉여금처분계산서(결손금처리계산서)

※ 해당 사업연도의 재무제표는 한국채택국제회계기준(K-IFRS)으로 작성된 감사전 연결 및 별도재무제표 입니다. 외부감사인의 감사의견을 포함한 최종 재무제표는 향후 전자공시시스템(<http://dart.fss.or.kr>)에 공시예정인 당사의 연결 · 별도 감사보고서를 참조하시기 바랍니다.

※ 해당 사업연도의 재무제표는 당해 법인의 주주총회 승인 절차를 거쳐 확정된 재무제표가 아니므로 동 승인과정에서 변동될 수 있습니다.

# 1) 연결 재무제표

## - 연결 재무상태표

### 연 결 재 무 상 태 표

제 24 기 2022년 12월 31일 현재

제 23 기 2021년 12월 31일 현재

주식회사 LX세미콘과 그 종속기업

(단위 : 원)

과 목	주 석	제 24(당) 기		제 23(전) 기	
자 산					
I. 유동자산			1,009,649,198,828		1,031,063,337,504
현금및현금성자산	5,6,7,32	188,365,134,297		135,613,700,789	
단기금융상품	5,7,8	130,501,257,585		470,000,000,000	
매출채권	5,6,9,34,35	143,347,796,852		175,265,047,069	
기타채권	5,6,9	30,339,286,252		20,459,407,455	
기타유동자산	10	34,539,288,607		28,607,668,627	
재고자산	11	482,556,435,235		201,117,513,564	
II. 비유동자산			279,969,343,305		141,467,644,416
장기기타채권	5,6,9	15,729,501,307		12,361,412,928	
관계기업투자주식	12, 31	39,730,521,788		11,668,130,191	
유형자산	13,33,34	105,170,569,415		50,262,602,385	
사용권자산	15,34	17,009,677,694		7,679,130,585	
무형자산	14,34	63,798,898,823		50,215,624,104	
기타비유동자산	10	10,161,318,572		879,900,722	
순확정급여자산	29	18,301,443,497		-	
이연법인세자산	33	10,067,412,209		8,400,843,501	
자 산 총 계			1,289,618,542,133		1,172,530,981,920
부 채					
I. 유동부채			324,401,670,974		363,583,458,447
매입채무	5,6,16,34	196,211,140,403		213,463,276,070	
기타채무	5,6,16,34	68,951,899,343		59,424,740,446	
기타유동부채	17,34	10,732,740,461		12,793,771,468	
리스부채	5,15,34	8,158,860,041		3,576,706,160	
당기법인세부채	30	40,347,030,726		74,324,964,303	
II. 비유동부채			14,856,222,405		8,614,815,226
기타비유동채무	3,5,6,16,34	2,001,160,000		20,000,000	
기타비유동부채	17,25,34	5,127,321,699		4,046,218,481	
리스부채	4,15,34	7,727,740,706		3,927,949,636	
확정급여부채	29	-		620,647,109	
부 채 총 계			339,257,893,379		372,198,273,673
자 본					

1. 지배기업의 소유주에게 귀속되는 부분			950,360,648,754		800,332,708,247
Ⅰ. 자본금	1,18	8,132,150,000		8,132,150,000	
Ⅱ. 자본잉여금	18	76,343,170,500		76,343,170,500	
Ⅲ. 기타자본항목	19	(781,710,611)		15,303,715	
Ⅳ. 이익잉여금	20	866,667,038,865		715,842,084,032	
2. 비지배지분			-		-
자 본 총 계			950,360,648,754		800,332,708,247
부 채 및 자 본 총 계			1,289,618,542,133		1,172,530,981,920

## - 연결 손익계산서

### 연 결 손 익 계 산 서

제 24 기 2022년 1월 1일부터 2022년 12월 31일까지

제 23 기 2021년 1월 1일부터 2021년 12월 31일까지

주식회사 LX세미콘과 그 종속기업

(단위 : 원)

과 목	주 석	제 24(당) 기		제 23(전) 기	
Ⅰ. 매출액	4,25,26,34		2,119,345,363,613		1,898,845,716,028
Ⅱ. 매출원가	11,26,28,34		1,443,672,300,059		1,240,353,258,754
Ⅲ. 매출총이익			675,673,063,554		658,492,457,274
판매비와관리비	26,27,28,34	365,049,100,804		288,870,505,140	
Ⅳ. 영업이익	26		310,623,962,750		369,621,952,134
금융수익	5,23	11,958,230,104		4,111,403,212	
금융비용	5,23	12,873,979,866		2,998,580,902	
기타영업외수익	5,24,34	44,572,977,627		20,909,117,134	
기타영업외비용	5,24	52,214,122,387		11,710,952,976	
지분법이익	12	1,903,503,922		743,409,996	
V. 법인세비용차감전순이익			303,970,572,150		380,676,348,598
Ⅵ. 법인세비용	30	70,278,031,741		84,252,328,037	
Ⅶ. 당기순이익			233,692,540,409		296,424,020,561
Ⅷ. 당기순이익의 귀속					
지배기업소유주지분			<b>233,692,540,409</b>		296,424,020,561
비지배지분			-		-
Ⅸ. 주당이익	22				
기본주당순이익			14,368		18,225
희석주당순이익			14,368		18,225

## - 연결 포괄손익계산서

### 연 결 포 괄 손 익 계 산 서

제 24 기 2022년 1월 1일부터 2022년 12월 31일까지

제 23 기 2021년 1월 1일부터 2021년 12월 31일까지

주식회사 LX세미콘과 그 종속기업

(단위 : 원)

과 목	주 석	제 24(당) 기		제 23(전) 기	
I.당기순이익			233,692,540,409		296,424,020,561
II.기타포괄손익			4,162,620,098		(6,419,011,607)
후속기간에 당기손익으로 재분류되지 않는 항목:					
확정급여제도의 재측정요소	20,29	6,543,053,329		(9,088,442,583)	
법인세효과	29,30	(1,583,418,905)		2,199,403,105	
후속기간에 당기손익으로 재분류되는 항목:					
해외사업환산손익	19	(185,852,001)		470,027,871	
지분법자본변동	12	(611,162,325)		-	
III.총포괄이익			237,855,160,507		290,005,008,954
IV.총포괄이익의 귀속					
지배기업소유주지분			237,855,160,507		290,005,008,954
비지배지분			-		-

- 연결 자본변동표

연 결 자 본 변 동 표

제 24 기 2022년 1월 1일부터 2022년 12월 31일까지

제 23 기 2021년 1월 1일부터 2021년 12월 31일까지

주식회사 LX세미콘과 그 종속기업

(단위 : 원)

과 목	지배기업 소유주에게 귀속되는 부분				비지배지분	총계
	자 본 금	자본잉여금	기타자본항목	이익잉여금		
2021.1.1(전기초)	8,132,150,000	76,343,170,500	(454,724,156)	448,263,907,949	-	532,284,504,293
총포괄손익:						
당기순이익	-	-	-	296,424,020,561	-	296,424,020,561
확정급여제도의 재측정요소	-	-	-	(6,889,039,478)	-	(6,889,039,478)
해외사업환산손익	-	-	470,027,871	-	-	470,027,871
자본에 직접 인식된 주주와의 거래 등:						
연차배당	-	-	-	(21,956,805,000)	-	(21,956,805,000)
2021.12.31(전기말)	8,132,150,000	76,343,170,500	15,303,715	715,842,084,032	-	800,332,708,247
2022.1.1(당기초)	8,132,150,000	76,343,170,500	15,303,715	715,842,084,032	-	800,332,708,247
총포괄손익:						
당기순이익	-	-	-	233,692,540,409	-	233,692,540,409
확정급여제도의 재측정요소	-	-	-	4,959,634,424	-	4,959,634,424
해외사업환산손익	-	-	(185,852,001)	-	-	(185,852,001)
지분법자본변동	-	-	(611,162,325)	-	-	(611,162,325)
자본에 직접 인식된 주주와의 거래 등:						
연차배당	-	-	-	(87,827,220,000)	-	(87,827,220,000)
2022.12.31(당기말)	8,132,150,000	76,343,170,500	(781,710,611)	866,667,038,865	-	950,360,648,754

- 연결 현금흐름표

연 결 현 금 흐 름 표

제 24 기 2022년 1월 1일부터 2022년 12월 31일까지

제 23 기 2021년 1월 1일부터 2021년 12월 31일까지

주식회사 LX세미콘과 그 종속기업

(단위 : 원)

과 목	주 석	제 24(당) 기		제 23(전) 기	
I. 영업활동으로 인한 현금흐름			(81,731,299,021)		421,502,665,587
1. 영업에서 창출된 현금흐름		14,917,644,305		441,930,890,928	
당기순이익		233,692,540,409		296,424,020,561	
조정사항	31	153,434,770,945		125,440,233,092	
영업활동으로 인한 자산·부채의 변동	31	(372,209,667,049)		20,066,637,275	
2. 이자의 수령		11,280,425,657		3,092,416,977	
3. 이자의 지급		(430,595,529)		(174,344,490)	
4. 법인세의 납부		(107,498,773,454)		(23,346,297,828)	
II. 투자활동으로 인한 현금흐름			230,799,913,907		(361,251,241,958)
단기금융상품의 증가		(210,529,243,362)		(550,000,000,000)	
단기금융상품의 감소		550,000,000,000		230,899,104,829	
기타채권의 증가		(7,914,973,390)		(3,171,707,813)	
기타채권의 감소		3,058,190,745		2,350,106,212	
기타채무의 감소		(20,000,000)		-	
유형자산의 취득		(59,871,816,458)		(31,025,024,629)	
무형자산의 취득		(19,489,413,628)		(4,999,488,735)	
유형자산의 처분		937,220,000		1,401,138,014	
무형자산의 처분		1,400,000,000		-	
당기손익-공정가치측정금융자산의 처분		-		130,403,164	
관계기업투자주식의 취득		(26,770,050,000)		(6,835,773,000)	
III. 재무활동으로 인한 현금흐름			(94,554,985,039)		(25,277,580,616)
배당금의 지급	21,31	(87,827,220,000)		(21,956,805,000)	
리스부채의 상환	31	(6,727,765,039)		(3,320,775,616)	
IV. 현금및현금성자산의 증가(감소)			54,513,629,847		34,973,843,013
V. 기초의 현금및현금성자산			135,613,700,789		100,567,267,243
VI. 외화표시 현금및현금성자산의 환율변동효과			(1,762,196,339)		72,590,533
VII. 기말의 현금및현금성자산			188,365,134,297		135,613,700,789

- 연결재무제표에 대한 주석

제24기 2022년 1월 1일부터 2022년 12월 31일까지

제23기 2021년 1월 1일부터 2021년 12월 31일까지

주식회사 LX세미콘과 그 종속기업

1. 회사의 개요

(1) 지배기업의 개요

주식회사 LX세미콘(이하 "지배기업")은 FPD(Flat Panel Display) 반도체 IC 설계 및 제조를 목적으로 1999년 11월 11일에 설립되었으며 대전광역시 유성구 테크노2로 222에 소재하고 있습니다. 지배기업은 2001년 10월 19일에 한국산업기술진흥회로부터 기술개발촉진법 제 16조 및 동법 시행령 제15조 제1항에 의해 기업부설연구소 인증서를 받았으며 2011년 10월 23일에 대덕연구개발특구 등의 육성에 관한 특별법 제9조 제1항의 규정에 의해 첨단기술기업으로 지정되었습니다.

지배기업은 2010년 6월 8일에 주식을 코스닥시장에 상장한 이후, 2022년 11월 3일자로 코스닥시장에서 상장 폐지하고 유가증권시장으로 이전상장하였습니다. 당기말 현재 연결실체의 자본금은 8,132,150천원(발행주식수 16,264,300주, 수권주식수 50,000,000주)입니다.

지배기업은 2021년 7월 1일 회사명을 주식회사 실리콘웍스에서 주식회사 LX세미콘으로 변경하였습니다.

당기말 현재 지배기업의 주주현황은 다음과 같습니다.

(단위: 주)			
주 주 명	소유 주식수	지 분 율	비 고
(주)LX홀딩스	5,380,524	33.08%	최대주주
기타	10,883,776	66.92%	-
합 계	16,264,300	100.00%	

2022년 12월 31일로 종료하는 보고기간에 대한 당기 연결재무제표는 지배기업과 지배기업의 종속기업(이하 "연결실체")에 대한 지분으로 구성되어 있습니다.

(2) 당기말과 전기말 현재 연결대상 종속기업 개요

회사명	소재지	주요 영업활동	결산월	당기말 지배지분율	전기말 지배지분율
LX Semicon U.S.A., INC.	미국	반도체제조설계	12월	100.00%	100.00%
LX Semicon China Co., Ltd.	중국	반도체제조설계	12월	100.00%	100.00%
LX Semicon Japan Co., Ltd.	일본	반도체제조설계	12월	100.00%	100.00%

(3) 종속기업의 요약 재무정보

당기말과 전기말 현재의 종속기업의 요약 재무정보는 다음과 같습니다.

(단위: 원)						
구분	LX Semicon U.S.A., Inc		LX Semicon China Co., Ltd.		LX Semicon Japan Co., Ltd.	
	당기말	전기말	당기말	전기말	당기말	전기말
자산	1,088,167,006	840,960,849	7,181,245,127	5,696,797,384	2,846,949,810	317,427,329
부채	158,286,239	147,226,926	1,795,903,927	1,173,187,625	1,794,338,893	60,857,647
자본	929,880,767	693,733,923	5,385,341,200	4,523,609,759	1,052,610,917	256,569,682

매출	3,314,965,217	2,102,017,269	13,311,512,612	9,255,323,187	2,312,770,196	-
당기순손익	191,941,082	107,799,993	1,033,439,624	952,117,927	(43,983,185)	(53,073,595)
총포괄손익	236,146,844	159,540,743	861,731,441	1,154,019,865	(102,332,765)	(60,542,318)

## 2. 재무제표 작성기준 및 유의적 회계정책

### (1) 연결재무제표 작성기준

지배기업과 지배기업의 종속기업(이하 "연결실체")의 연결재무제표는 한국채택국제회계기준을 적용하여 재무제표를 작성하고 있습니다.

동 재무제표의 작성에 적용된 중요한 회계정책은 아래에서 설명하는 기준서나 해석서의 도입과 관련된 영향을 제외하고는 2021년 12월 31일로 종료하는 회계연도에 대한 연차연결재무제표 작성시 채택한 회계정책과 동일합니다.

1) 당기부터 새로 도입된 기준서 및 해석서와 그로 인한 회계정책 변경의 내용은 다음과 같습니다.

- 기업회계기준서 제1103호 '사업결합' - 개념체계에 대한 참조(개정)

동 개정사항은 기업회계기준서 제1103호에서 종전의 개념체계('개념체계'(2007))대신 '개념체계'(2018)를 참조하도록 하는 내용을 포함하고 있습니다. 또한 동 개정사항은 기업회계기준서 제1037호의 적용범위에 포함되는 충당부채나 우발부채의 경우 취득자는 취득일에 과거사건의 결과로 현재의무가 존재하는지를 판단하기 위해 기업회계기준서 제1037호를 적용한다는 요구사항을 추가합니다. 기업회계기준해석서 제2121호의 적용범위에 해당하는 부담금의 경우 취득자는 부담금을 납부할 부채를 생기게 하는 의무발생사건이 취득일까지 일어났는지를 판단하기 위해 기업회계기준해석서 제2121호를 적용합니다.

동 개정사항은 취득자는 사업결합에서 우발자산을 인식하지 않는다는 명시적인 문구를 추가합니다.

동 개정사항은 취득일이 2022년 1월 1일 이후 최초로 시작되는 회계연도의 개시일 이후인 사업결합에 적용합니다.

- 기업회계기준서 제1016호 '유형자산' - 의도한 방식으로 사용하기 전에 생산된 재화의 매각금액과 관련 원가(개정)

동 개정사항은 유형자산을 경영진이 의도하는 방식으로 가동하는 데 필요한 장소와 상태에 이르게 하는 과정에서 생산된 재화의 매각금액을 유형자산의 원가에서 차감하는 것을 금지합니다. 따라서 그러한 매각금액과 관련 원가를 당기손익으로 인식하며, 해당 원가는 기업회계기준서 제1002호에 따라 측정합니다.

생산된 재화가 기업의 통상적인 활동의 산출물이 아니어서 당기손익에 포함한 매각금액과 원가를 포괄손익계산서에 별도로 표시하지 않는다면 그러한 매각금액과 원가의 크기, 그리고 매각금액과 원가가 포함되어 있는 포괄손익계산서의 계정을 공시하여야 합니다.

동 개정사항은 이 개정내용을 처음 적용하는 재무제표에 표시된 가장 이른 기간의 개시일 이후에 경영진이 의도한 방식으로 가동할 수 있는 장소와 상태에 이른 유형자산에 대해서만 소급 적용합니다. 동 개정사항의 최초 적용 누적효과는 표시되는 가장 이른 기간의 시작일에 이익잉여금(또는 적절하다면 자본의 다른 구성요소)의 기초잔액을 조정하여 인식합니다.

- 기업회계기준서 제1037호 '충당부채, 우발부채, 우발자산' - 손실부담계약-계약이행원가

(개정)

동 개정사항은 계약이행원가는 계약에 직접관련되는 원가로 구성된다는 것을 명확히합니다. 계약과 직접관련된 원가는 계약을 이행하기 위한 증분원가(예: 직접노무원가, 직접재료원가)와 계약을 이행하기 위한 직접 관련된 그 밖의 원가배분액(예: 계약의이행에 사용된 유형자산의 감가상각비)으로 구성됩니다.

동 개정사항은 이 개정사항을 최초로 적용하는 회계연도의 개시일에 모든 의무의 이행이 완료되지는 않은 계약에 적용합니다. 비교재무제표는 재작성 하지 않고, 그 대신 개정내용을 최초로 적용함에 따른 누적효과를 최초적용일의 기초이익잉여금 또는적절한 경우 다른 자본요소로 인식합니다.

- 한국채택국제회계기준 2018-2020 연차개선

동 연차개선은 기업회계기준서 제1101호 '한국채택국제회계기준의 최초채택', 기업회계기준서 제1109호 '금융상품', 기업회계기준서 제1116호 '리스', 기업회계기준서 제1041호 '농림어업'에 대한 일부 개정사항을 포함하고 있습니다.

#### ① 기업회계기준서 제1101호 '한국채택국제회계기준의 최초채택'

동 개정사항은 지배기업보다 늦게 최초채택기업이 되는 종속기업의 누적환산차이의 회계처리와 관련하여 추가적인 면제를 제공합니다. 기업회계기준서 제1101호 문단 D16(1)의 면제규정을 적용하는 종속기업은 지배기업의 한국채택국제회계기준 전환일에 기초하여 지배기업의 연결재무제표에 포함될 장부금액으로 모든 해외사업장의 누적환산차이를 측정하는 것을 선택할 수 있습니다. 다만 지배기업이 종속기업을 취득하는 사업결합의 효과와 연결절차에 따른 조정사항은 제외합니다. 관계기업이나 공동기업이 기업회계기준 제1101호 문단 D16(1)의 면제규정을 적용하는 경우에도 비슷한 선택을 할 수 있습니다.

#### ② 기업회계기준서 제1109호 '금융상품'

동 개정사항은 금융부채의 제거 여부를 평가하기 위해 '10%' 테스트를 적용할 때, 기업(차입자)과 대여자 간에 수취하거나 지급하는 수수료만을 포함하며, 여기에는 기업이나 대여자가 다른 당사자를 대신하여 지급하거나 수취하는 수수료를 포함한다는 점을 명확히 하고 있습니다. 동 개정사항은 최초 적용일 이후 발생한 변경 및 교환에 대하여 전진적으로 적용됩니다.

#### ③ 기업회계기준서 제1116호 '리스'

동 개정사항은 기업회계기준서 제1116호 사례13에서 리스개량 변제액에 대한 내용을 삭제하였습니다.

#### ④ 기업회계기준서 제1041호 '농림어업'

동 개정사항은 생물자산의 공정가치를 측정할 때 세금 관련 현금흐름을 제외하는 요구사항을 삭제하였습니다. 이는 기업회계기준서 제1041호의 공정가치측정이 내부적으로 일관된 현금흐름과 할인율을 사용하도록 하는 기업회계기준서 제1113호의 요구사항과 일관되도록

하며, 기업은 가장 적절한 공정가치 측정을 위해 세전 또는 세후 현금흐름 및 할인율을 사용할지 선택할 수 있습니다.

2) 제정·공표되었으나 아직 시행일이 도래하지 않아 적용하지 아니한 한국채택국제회계기준은 다음과 같습니다.

- 기업회계기준서 제1001호 '재무제표 표시' - 유동부채와 비유동부채의 분류(개정)

동 개정사항은 재무상태표에서 유동부채와 비유동부채의 표시에만 영향을 미치며, 자산, 부채 및 손익의 금액이나 인식시점 또는 해당 항목들에 대한 공시정보에 영향을 미치지 않습니다.

동 개정사항은 유동부채와 비유동부채의 분류는 보고기간말에 존재하는 기업의 권리에 근거한다는 점을 명확히 하고 기업이 부채의 결제를 연기할 수 있는 권리를 행사할지 여부에 대한 기대와는 무관하다는 점을 강조합니다. 그리고 보고기간말에 차입약정을 준수하고 있다면 해당 권리가 존재한다고 설명하고 결제는 현금, 지분상품, 그 밖의 자산 또는 용역을 거래 상대방에게 이전하는 것으로 그 정의를 명확히 합니다.

동 개정사항은 2023년 1월 1일 이후 최초로 시작하는 회계연도의 개시일 이후 소급적으로 적용되며 조기적용이 허용됩니다.

- 기업회계기준서 제1001호 '재무제표 표시' 및 국제회계기준 실무서2 '중요성에 대한 판단'(개정) - 회계정책 공시

동 개정사항은 회계정책의 공시에 대한 기업회계기준서 제1001호의 요구사항을 변경하며, '유의적인 회계정책'이라는 모든 용어를 '중요한 회계정책 정보'로 대체합니다.

기업회계기준서 제1001호 관련 문단도 중요하지 않는 거래, 그 밖의 사건 또는 상황과 관련된 회계정책 정보는 중요하지 않으며 공시될 필요가 없다는 점을 명확히 하기 위해 개정합니다. 회계정책 정보는 금액이 중요하지 않을지라도 관련되는 거래, 그 밖의 사건 또는 상황의 성격 때문에 중요할 수 있습니다. 그러나 중요한 거래, 그 밖의 사건 또는 상황과 관련된 모든 회계정책 정보가 그 자체로 중요한 것은 아닙니다.

또한 국제회계기준 실무서2에서 기술한 '중요성 과정의 4단계'의 적용을 설명하고 적용하기 위한 지침과 사례가 개발되었습니다.

동 개정사항은 2023년 1월 1일 이후 최초로 시작되는 회계연도부터 전진적으로 적용되며, 조기적용이 허용됩니다. 국제회계기준 실무서2에 대한 개정사항은 시행일이나경과규정을 포함하지 않습니다.

- 기업회계기준서 제1008호 '회계정책, 회계추정치 변경과 오류'(개정) - 회계추정치의 정의

동 개정사항은 회계추정의 변경에 대한 정의를 회계추정치의 정의로 대체합니다. 새로운 정의에 따르면 회계추정치는 "측정불확실성의 영향을 받는 재무제표상 화폐금액"입니다.

동 개정사항은 2023년 1월 1일 이후 최초로 시작되는 회계연도부터 적용되며 조기적용이 허용됩니다 이 개정내용을 처음 적용하는 회계연도 시작일 이후에 발생하는 회계추정치 변경

과 회계정책 변경에 적용합니다.

- 기업회계기준서 제1012호 '법인세' - 단일 거래에서 생기는 자산과 부채에 관련되는 이연 법인세

동 개정사항은 최초인식 예외규정의 적용범위를 축소합니다. 동 개정사항에 따르면 동일한 금액으로 가산할 일시적차이와 차감할 일시적차이를 생기게 하는 거래에는 최초인식 예외규정을 적용하지 않습니다.

적용가능한 세법에 따라 사업결합이 아니고 회계이익과 과세소득에 영향을 미치지 않는 거래에서 자산이나 부채를 최초로 인식할 때 같은 금액의 가산할 일시적차이와 차감할 일시적 차이가 생길 수 있습니다. 예를 들어 이러한 상황은 리스개시일에 기업회계기준서 제1116호를 적용하여 리스부채와 이에 대응하는 사용권자산을 인식할 때 발생할 수 있습니다.

기업회계기준서 제1012호의 개정에 따라 관련된 이연법인세자산과 이연법인세부채를 인식해야 하며, 이연법인세자산의 인식은 기업회계기준서 제1012호의 회수가능성 요건을 따르게 됩니다.

동 개정사항은 2023년 1월 1일 이후 최초로 시작되는 회계연도부터 적용되며 조기적용이 허용됩니다.

### 3. 중요한 판단과 추정불확실성의 주요 원천

연결재무제표를 작성함에 있어 경영진은 재무제표에 인식되는 금액에 유의적인 영향을 미치는 판단을 하여야 하며(추정과 관련된 사항은 제외), 다른 자료로부터 쉽게 식별할 수 없는 자산과 부채의 장부금액에 대한 추정 및 가정을 하여야 합니다. 추정치와 관련 가정은 과거 경험 및 관련이 있다고 여겨지는 기타 요인에 근거합니다. 또한 실제 결과는 이러한 추정치들과 다를 수도 있습니다.

연결재무제표를 작성을 위해 연결실체의 회계정책의 적용과정에서 내린 중요한 판단과 추정불확실성의 주요원천에 대한 내용은 2021년 12월 31일로 종료하는 회계연도에 대한 연차연결재무제표와 동일합니다.

#### (1) 경영진의 판단

연결재무제표에 인식된 금액에 유의한 영향을 미치는 회계정책의 적용과 관련된 주요한 경영진의 판단에 대한 정보는 다음의 주석에 포함되어 있습니다.

- 주석 2: 유의적인 회계정책

#### (2) 가정과 추정의 불확실성

다음 보고기간 이내에 중요한 조정이 발생할 수 있는 유의한 위험이 있는 가정과 추정의 불확실성에 대한 정보는 다음의 주석에 포함되어 있습니다.

- 주석 11: 재고자산 - 재고자산평가충당금 설정에 대한 가정
- 주석 15: 리스부채 - 리스기간에 대한 판단
- 주석 17: 충당부채 - 자원의 유출 가능성과 금액에 대한 가정
- 주석 29: 확정급여채무의 측정 - 주요 보험수리적 가정

#### (3) 공정가치 측정

연결실체의 회계정책과 공시사항은 다수의 금융 및 비금융자산과 부채에 대해 공정가치 측정을 요구하고 있는 바, 연결실체는 공정가치평가 정책과 절차를 수립하고 있습니다. 동 정책과 절차에는 공정가치 서열체계에서 수준 3으로 분류되는 공정가치를 포함한 모든 유의적인 공정가치 측정의 검토를 책임지는 평가부서의 운영을 포함하고 있으며, 그 결과는 재무담당 임원에게 직접 보고되고 있습니다.

평가부서는 정기적으로 관측가능하지 않은 유의적인 투입변수와 평가 조정을 검토하고 있습니다. 공정가치 측정에서 중개인 가격이나 평가기관과 같은 제 3자 정보를 사용하는 경우, 평가부서에서 제 3자로부터 입수한 정보에 근거한 평가가 공정가치 서열체계 내 수준별 분류를 포함하고 있으며 해당 기준서의 요구사항을 충족한다고 결론을 내릴 수 있는지 여부를 판단하고 있습니다.

자산이나 부채의 공정가치를 측정하는 경우, 연결실체는 최대한 시장에서 관측 가능한 투입변수를 사용하고 있습니다. 공정가치는 다음과 같이 가치평가기법에 사용된 투입변수에 기초하여 공정가치 서열체계 내에서 분류됩니다.

- 수준 1: 측정일에 동일한 자산이나 부채에 대한 접근 가능한 활성시장의 조정되지 않은 공시가격

- 수준 2: 수준 1의 공시가격 이외에 자산이나 부채에 대해 직접적으로 또는 간접적으로 관측가능한 투입변수
- 수준 3: 자산이나 부채에 대한 관측가능하지 않은 투입변수

자산이나 부채의 공정가치를 측정하기 위해 사용되는 여러 투입변수가 공정가치 서열체계 내에서 다른 수준으로 분류되는 경우, 연결실체는 측정치 전체에 유의적인 공정가치 서열체계에서 가장 낮은 수준의 투입변수와 동일한 수준으로 공정가치 측정치 전체를 분류하고 있으며, 변동이 발생한 보고기간 말에 공정가치 서열체계의 수준간 이동을 인식하고 있습니다.

공정가치 측정 시 사용된 가정의 자세한 정보는 아래 주석에 포함되어 있습니다.

- 주석 6: 금융위험관리

#### 4. 영업부문

##### (1) 영업부문에 대한 일반정보

연결실체는 단일의 연구개발조직으로 구성되고 동일한 마케팅 전략을 구사하고 있어, 영업부문을 단일 부문으로 파악하고 보고하고 있습니다.

(2) 단일 외부고객으로부터의 매출액이 연결실체 매출액의 10% 이상을 차지하는 고객은 2개사(社)로 당기와 전기의 매출액은 각각 1,202,606백만원 (전기 1,352,588백만원), 451,992백만원(전기 312,403백만원)입니다.

5. 금융상품의 범주별 분류

(1) 범주별 금융상품

당기말과 전기말 현재 범주별 금융상품의 장부금액은 다음과 같습니다.

(단위: 원)		
구분	당기말	전기말
금융자산:		
기타포괄손익-공정가치 측정 항목		
매출채권	36,817,123,476	55,832,162,670
상각후원가 측정 금융자산		
현금및현금성자산	188,365,134,297	135,613,700,789
단기금융상품	130,501,257,585	470,000,000,000
매출채권	106,530,673,376	119,432,884,399
기타채권(*1)	43,849,965,617	29,272,763,246
소 계	469,247,030,875	754,319,348,434
리스채권	2,218,821,942	3,548,057,137
합 계	508,282,976,293	813,699,568,241
금융부채:		
상각후원가 측정 금융부채		
매입채무	196,211,140,403	213,463,276,070
기타채무(*2)	44,672,049,559	14,411,648,102
소 계	240,883,189,962	227,874,924,172
리스부채	15,886,600,747	7,504,655,796
합 계	256,769,790,709	235,379,579,968

(\*1) 리스채권은 제외되어 있습니다.

(\*2) 금융부채에 포함되지 않은 종업원 관련 채무 등은 제외되어 있습니다.

(2) 금융상품 범주별 순손익

당기와 전기 중 금융상품의 범주별 순손익은 다음과 같습니다.

(단위: 원)				
구분	이자수익(이자비용)		기타손익(*)	
	당기	전기	당기	전기
당기손익-공정가치측정 금융자산	-	-	-	(32,636,103)
기타포괄손익-공정가치측정 금융자산	-	-	(3,313,057,808)	13,311,927,152
상각후원가측정 금융자산	11,842,606,319	4,021,780,756	(1,980,447,225)	(1,109,296,234)
리스채권	65,884,805	89,622,456	-	-
상각후원가측정 금융부채	-	-	(15,537,727,956)	(5,173,959,094)
리스부채	(430,595,529)	(174,344,490)	-	-
합계	11,477,895,595	3,937,058,722	(20,831,232,989)	6,996,035,721

(\*) 기타손익은 당기손익-공정가치측정 금융상품에서 발생하는 손익과 기타포괄손익-공정가치측정 금융자산, 상각후원가측정 금융자산과 상각후원가측정 금융부채에서 발생하는 매출채권처분손실, 외화환산손익, 외환차손익으로 구성되어 있습니다.

(3) 금융자산의 양도

연결실체는 수출입은행과의 매출채권 팩토링 계약에 따라 매출채권을 양도하였습니다. 이 거래는 해당 매출채권이 만기에 회수되지 않는 경우 연결실체가 은행 등에 그 회수되지 않은 매출채권 금액을 지급할 의무를 부담하고 있지 않습니다. 연결실체가 당기말 현재 매출채권 팩토링으로 양도하였으나 양도 금융자산의 전부또는 일부가 제거조건을 충족하지 못하여 담보부 차입으로 회계처리한 매출채권의 장부금액은 없습니다.

## 6. 금융위험관리

### (1) 신용위험

신용위험이란 고객이나 거래상대방이 금융상품에 대한 계약상의 의무를 이행하지 않아 연결 실체가 채무손실을 입을 위험을 의미합니다. 주로 거래처에 대한 매출채권과 투자자산에서 발생합니다.

#### ① 신용위험에 대한 노출

금융자산의 장부금액은 신용위험에 대한 최대 노출정도를 나타냅니다. 당기말과 전기말 현재 연결실체의 신용위험에 대한 최대 노출정도는 다음과 같습니다.

(단위: 원)		
구분	당기말	전기말
현금및현금성자산(*1)	188,365,134,297	135,613,700,789
단기금융상품	130,501,257,585	470,000,000,000
매출채권	143,347,796,852	175,265,047,069
기타채권(*2)	46,068,787,559	32,820,820,383
합계	508,282,976,293	813,699,568,241

(\*1) 현금및현금성자산에는 현금시재액이 제외되어 있습니다.

(\*2) 리스채권이 포함되어 있습니다.

#### ② 손상차손

연결실체는 매출채권에 대해 발생할 것으로 예상되는 손실에 대해 충당금을 설정하고 있습니다. 금융자산 집합의 충당금은 유사한 금융자산의 회수에 대한 과거 자료에 근거하여 결정되고 있습니다.

매출채권은 손실충당금이 차감된 순액으로 연결채무상태표에 표시된 바, 당기말과 전기말 현재 손실충당금 차감전 총액 기준에 의한 매출채권과 관련 손실충당금의 내역은 다음과 같습니다.

(단위: 원)		
구분	당기말	전기말
매출채권	143,347,796,852	175,265,047,069
대손충당금	-	-
매출채권 순장부금액	143,347,796,852	175,265,047,069

당기말과 전기말 현재 매출채권의 연령 및 각 연령별로 손상된 금액은 다음과 같습니다.

(단위: 원)						
구분	당기말			전기말		
	채권총액	손상된금액	장부금액	채권총액	손상된금액	장부금액
만기일 이내	143,583,211,020	-	143,583,211,020	170,544,442,333	-	170,544,442,333
만기일 ~ 3개월	(235,414,168)	-	(235,414,168)	4,735,821,767	-	4,735,821,767

3개월 ~ 6개월		-	-	(15,217,031)		(15,217,031)
합계	143,347,796,852	-	143,347,796,852	175,265,047,069		175,265,047,069

당기와 전기 중 매출채권 대손충당금의 기중 변동은 없습니다.

(2) 유동성위험

유동성위험이란 연결실체가 현금 또는 기타 금융자산의 인도로 결제되는 금융부채와관련된 의무를 충족하는데 어려움을 겪게 될 위험을 의미합니다. 연결실체의 유동성 관리방법은 재무적으로 어려운 상황에서도 비정상적으로 과도한 손실을 발생시키거나, 연결실체의 평판에 손상을 입힐 위험 없이 만기일에 부채를 상환할 수 있는 충분한 유동성을 유지하도록 하는 것입니다.

연결실체는 유동성 위험을 충분한 현금및현금성자산과 단기금융상품을 유지함에 의해 관리하고 있습니다.

당기말과 전기말 현재 연결실체가 보유가 금융부채의 계약상 만기와 금액은 다음과 같습니다. 금액은 상계약정의 효과는 포함하지 않았습니다.

① 당기말

(단위: 원)				
구분	장부금액	계약상현금흐름	1년 미만	1년 이상 5년 미만
매입채무	196,211,140,403	196,211,140,403	196,211,140,403	-
기타채무(*)	44,672,049,559	44,672,049,559	42,670,889,559	2,001,160,000
합계	240,883,189,962	240,883,189,962	238,882,029,962	2,001,160,000

(\*) 금융부채에 포함되지 않는 종업원 관련 채무는 제외되어 있으며, 리스부채의 계약상 만기는 주석 15에 표시되어 있습니다.

② 전기말

(단위: 원)				
구분	장부금액	계약상현금흐름	1년 미만	1년 이상 5년 미만
매입채무	213,463,276,070	213,463,276,070	213,463,276,070	-
기타채무(*)	14,411,648,102	14,411,648,102	14,391,648,102	20,000,000
합계	227,874,924,172	227,874,924,172	227,854,924,172	20,000,000

(\*) 금융부채에 포함되지 않는 종업원 관련 채무는 제외되어 있으며, 리스부채의 계약상 만기는 주석 15에 표시되어 있습니다.

계약상 만기는 연결실체가 지급을 요구받을 수 있는 가장 빠른 날에 근거한 것입니다.

(3) 시장위험

시장위험이란 시장가격의 변동으로 인하여 금융상품의 공정가치나 미래현금흐름이 변동할 위험을 의미합니다.

① 환위험

연결실체는 기능통화인 원화 외의 통화로 표시되는 영업수익 및 영업비용에 대해 환위험에 노출되어 있습니다. 이러한 거래들이 표시되는 주된 통화는 USD 입니다.

가) 환위험에 대한 노출

당기말과 전기말 현재 기능통화 이외의 외화로 표시된 화폐성자산 및 부채의 장부금액은 다음과 같습니다.

(단위: 원)											
구분	당기말						전기말				
	USD	JPY	CNY	EUR	INR	TWD	USD	JPY	CNY	EUR	INR
외화자산:											
현금및현금성자산	60,654,903,501	-	-	-	-	-	629,258,175	-	-	-	-
선급금	-	-	-	-	64,743,150	110,919,033	-	-	-	-	57,180,894
매출채권	98,704,983,637	-	-	-	-	-	84,127,890,315	-	-	-	-
미수금	458,338,309	-	-	-	-	-	559,325,456	-	-	-	-
합계	159,818,225,447	-	-	-	64,743,150	110,919,033	85,316,473,946	-	-	-	57,180,894
외화부채:											
매입채무	73,874,367,352	-	-	-	-	-	89,222,219,441	-	-	-	-
미지급금	4,508,630,034	817,885,631	202,368	68,627,448	121,571,366	156,046,204	1,819,938,881	1,911,477,975	176,946	14,067,723	53,862,389
합계	78,382,997,386	817,885,631	202,368	68,627,448	121,571,366	156,046,204	91,042,158,322	1,911,477,975	176,946	14,067,723	53,862,389

외화로 표시된 화폐성자산 및 부채의 환산에 적용된 환율은 다음과 같습니다.

(단위: 원)		
구분	당기말	전기말
USD	1,267.30	1,185.50
JPY	9.69	10.30
CNY	181.44	186.26
EUR	1,355.25	1,342.34
INR	15.31	15.93
TWD	41.27	-

나) 민감도분석

당기말과 전기말 현재 연결실체 금융자산과 부채를 구성하는 주요 외화 통화에 대한 원화의 환율이 상승하였다면, 연결실체의 자본과 손익은 증가 또는 감소하였을 것입니다. 이와 같은 분석은 연결실체가 기말에 합리적으로 가능하다고 판단하는 정도의 변동을 가정한 것입니다. 또한, 민감도분석시에는 이자율 등 다른 변수는 변동하지 않는다고 가정하였습니다. 당기말과 전기말 현재 외화에 대한 원화 환율변동이 손익(법인세반영전)에 미치는 영향은 다음과 같습니다.

(단위: 원)				
구분	당기말		전기말	
	5% 상승시	5% 하락시	5% 상승시	5% 하락시
USD	4,071,761,403	(4,071,761,403)	(286,284,219)	286,284,219
JPY	(40,894,282)	40,894,282	(95,573,899)	95,573,899
CNY	(10,118)	10,118	(8,847)	8,847
EUR	(3,431,372)	3,431,372	(703,386)	703,386
INR	(2,841,411)	2,841,411	165,925	(165,925)
TWD	(2,256,359)	2,256,359	-	-

② 이자율위험

연결실체의 이자부 자산은 고정이자율로 확정되어 있으며 연결실체는 고정이자율 금융상품을 공정가치 측정 금융상품으로 처리하고 있지 않습니다. 따라서 연결실체의 수익 및 영업현금흐름은 시장이자율의 변동으로부터 실질적으로 독립적입니다.

(4) 공정가치

당기말과 전기말 현재 공정가치 서열체계를 포함한 금융자산과 금융부채의 장부금액과 공정가치는 다음과 같습니다.

① 당기말

(단위: 원)					
구분	장부금액	수준1	수준2	수준3	합계
공정가치로 측정되는 금융자산:					
매출채권(*1)	36,817,123,476	-	-	-	-
공정가치로 측정되지 않는 금융자산:					
현금및현금성자산	188,365,134,297	-	-	-	-
단기금융상품	130,501,257,585	-	-	-	-
매출채권	106,530,673,376	-	-	-	-
기타채권(*2)	43,849,965,617	-	-	-	-
소계	469,247,030,875	-	-	-	-
합계	506,064,154,351	-	-	-	-
공정가치로 측정되지 않는 금융부채:					
매입채무	196,211,140,403	-	-	-	-
기타채무(*2,*3)	44,672,049,559	-	-	-	-
합계	240,883,189,962	-	-	-	-

(\*1) 장부금액이 공정가치의 합리적인 근사치이므로 공정가치 서열체계 및 측정방법을 공시에 포함하지 않았습니다.

(\*2) 리스채권과 리스부채는 제외되어 있습니다.

(\*3) 금융부채에 포함되지 않는 종업원 관련 채무 등은 제외되어 있습니다.

## ② 전기말

(단위: 원)					
구분	장부금액	수준1	수준2	수준3	합계
공정가치로 측정되는 금융자산:					
매출채권(*1)	55,832,162,670	-	-	-	-
소계	55,832,162,670	-	-	-	-
공정가치로 측정되지 않는 금융자산:					
현금및현금성자산	135,613,700,789	-	-	-	-
단기금융상품	470,000,000,000	-	-	-	-
매출채권	119,432,884,399	-	-	-	-
기타채권(*2)	29,272,763,246	-	-	-	-
소계	754,319,348,434	-	-	-	-
합계	810,151,511,104	-	-	-	-
공정가치로 측정되지 않는 금융부채:					
매입채무	213,463,276,070	-	-	-	-
기타채무(*2,*3)	14,411,648,102	-	-	-	-
합계	227,874,924,172	-	-	-	-

(\*1) 장부금액이 공정가치의 합리적인 근사치이므로 공정가치 서열체계 및 측정방법을 공시에 포함하지 않았습니다.

(\*2) 리스채권과 리스부채는 제외되어 있습니다.

(\*3) 금융부채에 포함되지 않는 종업원 관련 채무 등은 제외되어 있습니다.

## (5) 자본관리

연결실체의 자본관리는 계속기업으로서의 존속능력을 유지하는 한편, 자본조달비용을 최소화하여 주주이익을 극대화하며 적절한 자본구조를 유지하는 것을 목표로 하고 있습니다. 연결실체는 부채비율을 기초로 자본을 관리하고 있으며, 부채비율은 연결재무상태표상 총부채를 총자본으로 나누어 산출됩니다. 당기말과 전기말 현재 연결실체의 부채비율은 다음과 같습니다.

(단위: 원)		
구분	당기말	전기말
부채총계	339,257,893,379	372,198,273,673
자본총계	950,360,648,754	800,332,708,247
부채비율	35.70%	46.51%

## 7. 현금및현금성자산

당기말과 전기말 현재 현금및현금성자산의 내역은 다음과 같습니다.

(단위: 원)		
구분	당기말	전기말
요구불예금	79,065,134,297	30,313,700,789
정기예금 등(*)	109,300,000,000	105,300,000,000
합 계	188,365,134,297	135,613,700,789

(\*) 취득일로부터 만기가 3개월 이내로, 유동성이 매우 높으며 확정된 금액으로 전환이 용이하고 가치변동의 위험이 경미한 금융상품입니다.

## 8. 단기금융상품

당기말과 전기말 현재 단기금융상품의 내역은 다음과 같습니다.

(단위: 원)		
구분	당기말	전기말
정기예금	130,501,257,585	470,000,000,000

9. 매출채권 및 기타채권

(1) 당기말과 전기말 현재 매출채권 및 기타채권의 내역은 다음과 같습니다.

(단위: 원)				
구분	당기말		전기말	
	유동	비유동	유동	비유동
매출채권	143,347,796,852	-	175,265,047,069	-
미수금	24,817,795,084	-	15,703,271,449	-
미수수익	2,371,598,882	-	1,743,516,473	-
대여금	1,790,574,626	6,091,320,171	1,683,384,338	7,650,673,846
보증금	-	8,778,676,854	-	2,491,917,140
리스채권	1,359,317,660	859,504,282	1,329,235,195	2,218,821,942
합 계	173,687,083,104	15,729,501,307	195,724,454,524	12,361,412,928

(2) 당기 및 전기 중 리스채권의 증감내역은 다음과 같습니다.

(단위: 원)		
구분	당기	전기
기초	3,548,057,137	4,853,554,681
이자수익	65,884,805	89,622,456
회수	(1,395,120,000)	(1,395,120,000)
기말	2,218,821,942	3,548,057,137

(3) 당기말 및 전기말 현재 리스채권의 만기분석 내역은 다음과 같습니다.

(단위: 원)		
구분	당기말	전기말
1년 이내	1,395,120,000	1,395,120,000
1년 초과 ~ 2년 이내	866,324,509	1,395,120,000
2년 초과 ~ 3년 이내	-	866,324,509
할인되지 않은 총 리스료	2,261,444,509	3,656,564,509
미실현 금융수익	(42,622,567)	(108,507,372)
리스순투자	2,218,821,942	3,548,057,137

10. 기타자산

당기말과 전기말 현재 기타자산의 내역은 다음과 같습니다.

(단위: 원)
---------

구분	당기말		전기말	
	유동	비유동	유동	비유동
선급금	8,270,140,223	9,367,236,340	1,796,148,736	186,959,330
선급비용	26,254,951,669	794,082,232	26,807,033,814	692,941,392
부가세대급금	-	-	4,486,077	-
합 계	34,525,091,892	10,161,318,572	28,607,668,627	879,900,722

## 11. 재고자산

(1) 당기말과 전기말 현재 재고자산 내역은 다음과 같습니다.

(단위: 원)		
구분	당기말	전기말
제품	184,831,476,664	68,414,211,584
재공품	335,608,127,172	142,699,548,169
재고자산 반품총당금	165,108,909	367,742,961
재고자산 평가총당금	(38,095,660,661)	(10,363,989,150)
상품	47,383,151	-
합 계	482,556,435,235	201,117,513,564

(2) 당기와 전기 중 재고자산과 관련하여 인식한 평가손익은 다음과 같습니다.

(단위: 원)		
구분	당기	전기
매출원가:		
재고자산반품총당금 설정(환입)	202,634,052	(178,626,586)
재고자산평가총당금 설정(환입)	27,731,671,511	(11,454,885,479)

## 12. 관계기업 및 공동기업 투자주식

(1) 당기말과 전기말 현재 관계기업 및 공동기업투자주식의 내역은 다음과 같습니다.

(단위: 원)							
회사명	소재지	주요 영업활동	결산월	당기말		전기말	
				지분율(%)	장부금액	지분율(%)	장부금액
어드밴스드파워디바이스 테크놀로지 주식회사	한국	반도체소자의 연구개발 및 설계	3월	49.00	4,403,026,225	49.00	4,229,627,079
FJ Composite Materials Co., LTD	일본	열확산판 연구 및 제조	5월	29.98	7,296,459,614	29.98	7,438,503,112
(주)텔레칩스(*)	한국	전자집적회로 제조업	12월	10.93	28,031,035,949	-	-
합계					39,730,521,788		11,668,130,191

(\*) 지분율은 10.93%이나 사외이사 선임권등을 통해 유의적인 영향력 행사가 가능하여 관계 기업투자증권으로 분류하였습니다.

(2) 당기와 전기 중 관계기업 및 공동기업투자주식의 변동내역은 다음과 같습니다.

① 당기

(단위 : 원)					
법인명	기초	취득	지분법손익	해외사업환산손익	당기말
어드밴스드파워디바이스테크놀로지 주식회사	4,229,627,079	-	173,399,146	-	4,403,026,225
FJ Composite Materials Co., LTD	7,438,503,112	-	508,680,596	(650,724,094)	7,296,459,614
㈜텔레칩스	-	26,770,050,000	1,221,424,180	39,561,769	28,031,035,949
합계	11,668,130,191	26,770,050,000	1,903,503,922	(611,162,325)	39,730,521,788

② 전기

(단위 : 원)				
법인명	기초	취득	지분법손익	기말
어드밴스드파워디바이스테크놀로지 주식회사	4,088,947,195	-	140,679,884	4,229,627,079
FJ Composite Materials Co., LTD	-	6,835,773,000	602,730,112	7,438,503,112
합계	4,088,947,195	6,835,773,000	743,409,996	11,668,130,191

(3) 당기말과 전기말 현재 관계기업 및 공동기업투자주식의 재무상태는 다음과 같습니다.

① 당기말

(단위 : 원)							
법인명	유동자산	비유동자산	자산총계	유동부채	비유동부채	부채총계	자본총액
어드밴스드파워디바이스테크놀로지	8,759,269,885	590,710,921	9,349,980,806	160,338,027	203,874,972	364,212,999	8,985,767,807
FJ Composite Materials Co., LTD	4,167,835,425	10,751,432,004	14,919,267,429	748,082,143	4,315,770,906	5,063,853,049	9,855,414,380
㈜텔레칩스	143,745,356,847	175,909,051,084	319,654,407,931	91,677,311,993	56,313,910,558	147,991,222,551	171,663,185,380

② 전기말

(단위 : 원)							
법인명	유동자산	비유동자산	자산총계	유동부채	비유동부채	부채총계	자본총액
어드밴스드파워디바이스테크놀로지	8,197,680,024	808,815,562	9,006,495,586	184,230,102	190,373,485	374,603,587	8,631,891,999
FJ Composite Materials Co., LTD	4,229,805,505	8,896,860,639	13,126,666,144	875,952,350	3,904,393,250	4,780,345,600	8,346,320,544

(4) 당기 및 전기 중 관계기업 및 공동기업투자주식의 손익항목은 다음과 같습니다.

① 당기말

(단위 : 원)					
법인명	매출	영업손익	법인세비용	당기순이익	총포괄손익

어드밴스드파워디바이스테크놀로지	2,550,251,212	231,841,018	7,622,521	353,147,042	353,147,042
FJ Composite Materials Co., LTD	3,851,938,353	749,681,367	235,533,654	2,201,109,947	1,509,393,060
(주)텔레칩스	38,993,560,861	4,055,055,218	5,758,297,013	44,597,536,980	44,259,773,138

## ② 전기말

(단위 : 원)					
법인명	매출	영업손익	법인세비용	당기순이익	총포괄손익
어드밴스드파워디바이스테크놀로지	2,801,913,354	254,719,394	28,520,362	287,101,805	287,101,805
FJ Composite Materials Co., LTD(*)	2,852,191,075	2,056,323,955	-	2,052,759,763	2,051,759,763

(\*) 매출액, 당기순이익, 당기포괄손익은 관계기업 편입 이후의 금액입니다.

(5) 당기말과 전기말 현재 관계기업 및 공동기업투자주식의 재무정보금액을 관계기업 및 공동기업투자주식에 대한 지분의 장부금액으로 조정한 내역은 다음과 같습니다.

## ① 당기말

(단위 : 원)						
회사명	기말 순자산(A)	연결실체지분율(B)	순자산지분액(A*B)	(+)영업권	(±)기타	기말 장부금액
어드밴스드파워디바이스 테크놀로지 주식회사	8,985,767,807	49.00%	4,403,026,225	-	-	4,403,026,225
FJ Composite Materials Co., LTD	9,855,414,380	29.98%	2,954,513,947	3,718,653,849	623,291,818	7,296,459,614
(주)텔레칩스	171,663,185,380	10.93%	18,769,586,919	7,357,926,160	1,903,522,870	28,031,035,949

## ② 전기말

(단위 : 원)						
회사명	기말 순자산(A)	연결실체지분율(B)	순자산지분액(A*B)	(+)영업권	(±)기타	기말 장부금액
어드밴스드파워디바이스 테크놀로지 주식회사	8,631,891,999	49.00%	4,229,627,079	-	-	4,229,627,079
FJ Composite Materials Co., LTD	8,346,320,545	29.98%	2,502,226,899	4,075,123,848	861,152,365	7,438,503,112

### 13. 유형자산

(1) 당기말과 전기말 현재 유형자산의 내역은 다음과 같습니다.

#### ① 당기말

(단위: 원)								
구분	토지	건물	구축물	기계장치	비품	기타유형자산(*)	건설중인자산	합계
취득원가	35,051,121,092	21,054,366,791	188,300,000	63,813,635,814	23,946,416,194	9,631,076,240	9,712,038,822	163,396,954,953
상각누계액	-	(3,047,630,728)	(21,183,768)	(34,314,804,334)	(15,015,349,732)	(5,446,671,430)	-	(57,845,639,992)
손상차손누계액	-	-	-	(239,798,395)	-	-	-	(239,798,395)
장부보조금	-	-	-	(38,922)	(5,908,229)	(135,000,000)	-	(140,947,151)
장부금액	35,051,121,092	18,006,736,063	167,116,232	29,258,994,163	8,925,158,233	4,049,404,810	9,712,038,822	105,170,569,415

(\*) 기타유형자산에는 시설장치, 임차개량자산, 차량운반구가 포함되어 있습니다.

#### ② 전기말

(단위: 원)								
구분	토지	건물	구축물	기계장치	비품	기타유형자산(*)	건설중인자산	합계
취득원가	6,419,595,262	6,043,324,341	188,300,000	56,560,490,481	17,166,431,234	6,225,601,125	1,660,946,817	94,264,689,260
상각누계액	-	(2,714,191,507)	(16,476,264)	(24,380,737,654)	(12,412,009,661)	(4,033,159,176)	-	(43,556,574,262)
손상차손누계액	-	-	-	(239,798,395)	-	-	-	(239,798,395)
장부보조금	-	-	-	(38,922)	(10,675,296)	(195,000,000)	-	(205,714,218)
장부금액	6,419,595,262	3,329,132,834	171,823,736	31,939,915,510	4,743,746,277	1,997,441,949	1,660,946,817	50,262,602,385

(\*) 기타유형자산에는 시설장치, 임차개량자산, 차량운반구가 포함되어 있습니다.

(2) 당기와 전기 중 유형자산 장부금액의 변동내역은 다음과 같습니다.

#### ① 당기

(단위: 원)								
구분	토지	건물	구축물	기계장치	비품	기타유형자산(*)	건설중인자산	합계
기초 장부금액	6,419,595,262	3,329,132,834	171,823,736	31,939,915,510	4,743,746,277	1,997,441,949	1,660,946,817	50,262,602,385
기중 취득액	318,549,000	-	-	4,614,517,669	7,039,673,872	1,840,448,312	57,088,920,718	70,902,109,571
기중 처분액	-	-	-	(6,001)	(845,796)	-	-	(851,797)
건설중인자산 대체	28,312,976,830	15,011,042,450	-	4,135,309,433	-	1,578,500,000	(49,037,828,713)	-
감가상각비	-	(333,439,221)	(4,707,504)	(11,416,025,856)	(2,847,316,912)	(1,358,383,186)	-	(15,959,872,679)
기타	-	-	-	(14,716,592)	(10,099,208)	(8,602,265)	-	(33,418,065)
당기말 장부금액	35,051,121,092	18,006,736,063	167,116,232	29,258,994,163	8,925,158,233	4,049,404,810	9,712,038,822	105,170,569,415

(\*) 기타유형자산에는 시설장치, 임차개량자산, 차량운반구가 포함되어 있습니다.

#### ② 전기

(단위: 원)								
구분	토지	건물	구축물	기계장치	비품	기타유형자산(*)	건설중인자산	합계
기초 장부금액	5,015,382,334	2,395,354,729	176,531,240	7,419,787,405	4,837,818,795	1,715,411,841	11,599,898,200	33,160,184,544
기중 취득액	1,404,212,928	1,196,075,160	-	5,534,445,750	2,171,393,204	1,031,980,856	19,734,259,163	31,072,367,061
기중 처분액	-	-	-	(12,806)	(2,696,584)	-	(1,319,130,944)	(1,321,840,334)

건설종인자산 대체	-	-	-	28,047,579,602	92,500,000	214,000,000	(28,354,079,602)	-
감가상각비	-	(262,297,055)	(4,707,504)	(9,201,774,512)	(2,376,659,274)	(966,243,085)	-	(12,811,681,430)
기타	-	-	-	139,890,071	21,390,136	2,292,337	-	163,572,544
전기말 장부금액	6,419,595,262	3,329,132,834	171,823,736	31,939,915,510	4,743,746,277	1,997,441,949	1,660,946,817	50,262,602,385

(\*) 기타유형자산에는 시설장치, 임차개량자산, 차량운반구가 포함되어 있습니다.

## 14. 무형자산

(1) 당기말과 전기말 현재 무형자산의 내역은 다음과 같습니다.

### ① 당기말

(단위: 원)							
구분	영업권	산업재산권	소프트웨어	회원권	기타무형자산(*)	건설중인무형자산	합계
취득원가	27,913,122,677	6,080,962,005	23,765,964,649	4,354,074,600	35,114,460,000	11,689,695,760	108,918,279,691
상각누계액		(2,148,048,751)	(9,624,562,340)		(33,075,765,007)		(44,848,376,098)
손상차손누계액				(243,581,400)			(243,581,400)
정부보조금		(19,481,639)				(7,941,731)	(27,423,370)
장부금액	27,913,122,677	3,913,431,615	14,141,402,309	4,110,493,200	2,038,694,993	11,681,754,029	63,798,898,823

(\*) 기타무형자산은 사업양수로 발생한 고객관계무형자산, 기술력 등으로 구성되어 있습니다.

### ② 전기말

(단위: 원)							
구분	영업권	산업재산권	소프트웨어	회원권	기타무형자산(*)	건설중인무형자산	합계
취득원가	27,913,122,677	4,469,422,204	14,303,854,103	4,513,064,600	35,092,460,000	3,531,914,928	89,823,838,512
상각누계액		(1,680,563,449)	(8,597,594,514)		(29,056,391,672)		(39,334,549,635)
손상차손누계액				(243,581,400)			(243,581,400)
정부보조금		(22,141,642)				(7,941,731)	(30,083,373)
장부금액	27,913,122,677	2,766,717,113	5,706,259,589	4,269,483,200	6,036,068,328	3,523,973,197	50,215,624,104

(\*) 기타무형자산은 사업양수로 발생한 고객관계무형자산, 기술력 등으로 구성되어 있습니다.

(2) 당기와 전기 중 무형자산 장부금액의 변동내역은 다음과 같습니다.

### ① 당기

(단위: 원)							
구분	영업권	산업재산권	소프트웨어	회원권	기타무형자산(*)	건설중인무형자산	합계
기초 장부금액	27,913,122,677	2,766,717,113	5,706,259,589	4,269,483,200	6,036,068,328	3,523,973,197	50,215,624,104
기중 취득액	-	-	813,252,067	1,260,810,000	22,000,000	20,425,039,997	22,521,102,064
기중 처분액	-	(18,475,464)	-	(1,419,800,000)	-	(123,754,087)	(1,562,029,551)
건설중인자산 대체	-	1,677,516,678	10,465,988,400	-	-	(12,143,505,078)	-
무형자산상각비	-	(512,326,712)	(2,838,611,184)	-	(4,019,373,335)	-	(7,370,311,231)
기타	-	-	(5,486,563)	-	-	-	(5,486,563)
당기말 장부금액	27,913,122,677	3,913,431,615	14,141,402,309	4,110,493,200	2,038,694,993	11,681,754,029	63,798,898,823

(\*) 기타무형자산은 사업양수로 발생한 고객관계무형자산, 기술력 등으로 구성되어 있습니다.

### ② 전기

(단위: 원)							
구분	영업권	산업재산권	소프트웨어	회원권	기타무형자산(*)	건설중인무형자산	합계
기초 장부금액	27,913,122,677	1,979,074,675	5,797,665,322	3,349,533,200	10,064,741,660	3,040,442,096	52,144,579,630
기중 취득액	-	48,669,002	448,643,277	919,950,000	-	3,290,518,618	4,707,780,897

기중 처분액	-	(1,688,805)	-	-	-	(91,936,055)	(93,624,860)
계정재분류	-	1,108,771,462	1,606,280,000	-	-	(2,715,051,462)	-
무형자산상각비	-	(368,109,221)	(2,165,163,178)	-	-	(4,028,673,332)	(6,561,945,731)
기타	-	-	18,834,168	-	-	-	18,834,168
전기말 장부금액	27,913,122,677	2,766,717,113	5,706,259,589	4,269,483,200	6,036,068,328	3,523,973,197	50,215,624,104

(\*1) 기타무형자산은 사업양수로 발생한 고객관계무형자산, 기술력 등으로 구성되어 있습니다.

### (3) 비한정내용연수 적용 무형자산

연결실체는 무형자산 중 영업권 및 회원권을 비한정내용연수를 가진 무형자산으로 분류하고 상각하지 않으며, 아직 사용하지 않은 무형자산인 건설중인무형자산과 함께 매년 손상여부를 검토하고 있습니다. 당기와 전기중 영업권, 건설중인 무형자산, 회원권에 대하여 인식한 손상금액은 없습니다.

## 15. 리스

(1) 연결실체는 건물 및 차량운반구 등을 리스하였으며 평균리스기간은 약 2년입니다.

(2) 당기말 및 전기말 현재 사용권자산의 장부금액은 다음과 같습니다.

### ① 당기말

(단위: 원)

구 분	건물	차량운반구 등	합 계
취득금액	30,434,824,136	1,536,666,177	31,971,490,313
감가상각누계액	(14,237,660,846)	(724,151,773)	(14,961,812,619)
장부금액	16,197,163,290	812,514,404	17,009,677,694

### ② 전기말

(단위: 원)

구 분	건물	차량운반구 등	합 계
취득금액	14,612,259,352	1,357,570,289	15,969,829,641
감가상각누계액	(7,877,987,172)	(412,711,884)	(8,290,699,056)
장부금액	6,734,272,180	944,858,405	7,679,130,585

(3) 당기 및 전기 중 사용권자산 장부금액의 변동내역은 다음과 같습니다.

### ① 당기

(단위: 원)

구 분	건물	차량운반구	합 계
-----	----	-------	-----

기초금액	6,734,272,180	944,858,405	7,679,130,585
취득액	16,367,885,528	470,366,656	16,838,252,184
감소(계약해지)	(61,998,902)	(83,626,361)	(145,625,263)
감가상각비	(6,733,950,680)	(520,113,380)	(7,254,064,060)
기타	(109,044,836)	1,029,084	(108,015,752)
기말금액	16,197,163,290	812,514,404	17,009,677,694

② 전기

(단위: 원)

구 분	건물	차량운반구	합 계
기초금액	8,354,595,193	278,172,782	8,632,767,975
취득액	1,567,384,949	1,272,049,429	2,839,434,378
감소(계약해지)	(30,552,418)	(187,108,676)	(217,661,094)
감가상각비	(3,165,277,602)	(416,614,048)	(3,581,891,650)
기타	8,122,058	(1,641,082)	6,480,976
기말금액	6,734,272,180	944,858,405	7,679,130,585

(4) 당기 및 전기 중 손익으로 인식된 금액은 다음과 같습니다.

(단위: 원)

구 분	당기	전기
사용권자산 감가상각비	7,254,064,060	3,581,891,650
리스부채 이자비용	430,595,529	174,344,490
단기리스 및 소액자산리스 관련 비용	1,900,593,554	906,198,448

(5) 연결실체가 당기 및 전기 중 리스로 인한 총 현금유출 금액은 9,059백만원, 4,401백만원입니다.

(6) 당기말 및 전기말 현재 리스부채의 내역은 다음과 같습니다.

(단위: 원)

구 분	당기말		전기말	
	최소리스료	최소리스료의 현재가치	최소리스료	최소리스료의 현재가치
1년 이내	8,546,023,350	8,158,860,041	3,709,908,605	3,576,706,160
1년 초과 5년 이내	8,164,056,206	7,616,956,182	3,895,865,745	3,815,727,544
5년 초과 10년 이내	120,236,710	110,784,524	121,745,160	112,222,092
합 계	16,830,316,265	15,886,600,747	7,727,519,510	7,504,655,796

(7) 당기말 및 전기말 현재 리스부채의 유동성분류 내역은 다음과 같습니다.

(단위: 원)

구분	당기말	전기말
유동부채	8,158,860,041	3,576,706,160
비유동부채	7,727,740,706	3,927,949,636
합계	15,886,600,747	7,504,655,796

## 16. 매입채무 및 기타채무

당기말과 전기말 현재 매입채무 및 기타채무의 내역은 다음과 같습니다.

(단위: 원)				
구분	당기말		전기말	
	유동	비유동	유동	비유동
매입채무	196,211,140,403	-	213,463,276,070	-
미지급금	59,103,275,904	-	45,953,977,593	-
미지급비용	9,848,623,439	-	13,470,762,853	-
임대보증금	-	-	-	20,000,000
예수보증금	-	2,001,160,000	-	-
합계	265,163,039,746	2,001,160,000	272,888,016,516	20,000,000

## 17. 기타부채

(1) 당기말과 전기말 현재 기타부채의 내역은 다음과 같습니다.

(단위: 원)				
구분	당기말		전기말	
	유동	비유동	유동	비유동
선수금	5,395,555,618		7,673,013,672	
예수금	4,199,152,896		2,983,973,941	
총당부채	1,138,031,947		2,136,783,855	
장기종업원급여부채		2,624,806,247		3,014,803,029
복구총당부채		2,502,515,452		1,031,415,452
합계	10,732,740,461	5,127,321,699	12,793,771,468	4,046,218,481

(2) 당기 및 전기 중 총당부채의 변동내용은 다음과 같습니다.

① 당기

(단위: 원)					
구분	기초	설정	환입	지급	기말
판매보증충당부채	1,578,936,322	1,121,059,110	(1,437,110,490)	(349,905,324)	912,979,618
반품충당부채	557,847,533	225,052,329	(557,847,533)		225,052,329
복구충당부채	1,031,415,452	1,471,100,000	-	-	2,502,515,452
합 계	3,168,199,307	2,817,211,439	(1,994,958,023)	(349,905,324)	3,640,547,399

② 전기

(단위: 원)					
구분	기초	설정	환입	지급	기말
판매보증충당부채	3,332,437,307	1,541,176,166	(647,873,599)	(2,646,803,552)	1,578,936,322
반품충당부채	244,771,260	6,055,530,653	(5,742,454,380)		557,847,533
복구충당부채	929,455,452	101,960,000	-	-	1,031,415,452
합 계	4,506,664,019	7,698,666,819	(6,390,327,979)	(2,646,803,552)	3,168,199,307

연결실체는 제품판매보증과 관련하여 연결실체가 부담하게 될 것으로 예상되는 보증비용을 판매보증충당부채로 계상하고, 이에 상당하는 전입액을 판매비와관리비로 인식하고 있습니다. 한편, 연결실체는 기업회계기준서 제1115호에 따라 반품 시 취소될 수익 부분에 해당하는 금액을 반품충당부채 및 매출차감으로 인식하고 있습니다.

18. 자본금 및 자본잉여금

(1) 당기말과 전기말 현재 자본금의 내역은 다음과 같습니다.

(단위: 원)		
구분	당기말	전기말
수권주식수	50,000,000주	50,000,000주
주당금액	500	500
발행주식수	16,264,300주	16,264,300주
자본금	8,132,150,000	8,132,150,000

(2) 당기와 전기 중 유통주식수(16,264,300주)는 변동하지 않았습니다.

(3) 당기말과 전기말 현재 자본잉여금의 내역은 다음과 같습니다.

(단위: 원)		
구분	당기말	전기말
주식발행초과금	66,560,617,129	66,560,617,129
기타자본잉여금	9,782,553,371	9,782,553,371

합계	76,343,170,500	76,343,170,500
----	----------------	----------------

19. 기타자본항목

당기말과 전기말 현재 기타자본항목의 내역은 다음과 같습니다.

(단위: 원)		
구분	당기말	전기말
해외사업환산손익	210,259,445	396,111,446
지분법자본변동	(611,162,325)	-
기타포괄손익-공정가치 측정 금융자산 평가손익	(380,807,731)	(380,807,731)
합계	(781,710,611)	15,303,715

20. 이익잉여금

(1) 당기말과 전기말 현재 이익잉여금의 내역은 다음과 같습니다.

(단위: 원)		
구분	당기말	전기말
법정적립금	4,066,075,000	4,066,075,000
미처분이익잉여금	862,600,963,865	711,776,009,032
합계	866,667,038,865	715,842,084,032

(2) 당기와 전기 중 미처분이익잉여금의 변동은 다음과 같습니다.

(단위: 원)		
구분	당기	전기
기초금액	711,776,009,032	444,197,832,949
배당금의 지급	(87,827,220,000)	(21,956,805,000)
당기순이익	233,692,540,409	296,424,020,561
확정급여제도의 재측정요소	4,959,634,424	(6,889,039,478)
당기말금액	862,600,963,865	711,776,009,032

(3) 당기와 전기의 이익잉여금처분계산서는 다음과 같습니다.

(단위: 원)				
구분	당기		전기	
	처분예정일 : 2023년 3월 23일		처분확정일 : 2022년 3월 22일	
I. 미처분이익잉여금		856,649,651,358		708,909,597,968
전기에월미처분이익잉여금	621,082,377,968		420,901,017,300	
당기순이익	230,607,638,966		294,897,620,146	
확정급여제도의 재측정요소	4,959,634,424		(6,889,039,478)	
II. 이익잉여금처분액		(73,189,350,000)		(87,827,220,000)

배당금 지급	(73,189,350,000)		(87,827,220,000)	
III. 차기이월미처분이익잉여금(I - II)		783,460,301,358		621,082,377,968

상기 이익잉여금처분계산서는 지배기업의 별도재무제표에 근거하여 작성되었습니다.

## 21. 배당금

당기와 전기 지배기업의 배당금의 내역은 다음과 같습니다.

(단위 : 원)		
구분	당기(*)	전기
배당받을 주식수	16,264,300 주	16,264,300 주
주당액면금액	500	500
액면배당률	900%	1080%
주당배당금액	4,500	5,400
배당금	73,189,350,000	87,827,220,000

(\*) 2023년 3월 23일로 예정된 주주총회에 의안으로 상정될 예정입니다.

## 22. 주당이익

### (1) 기본주당이익

① 당기와 전기의 기본주당이익의 계산내역은 다음과 같습니다.

(단위: 원, 주)		
구분	당기	전기
보통주당기순이익	233,692,540,409	296,424,020,561
가중평균유통보통주식수	16,264,300	16,264,300
기본주당이익	14,368	18,225

### ② 당기 가중평균유통보통주식수 계산내역

구분	발행주식수(1)	자기주식수(2)	유통보통주식수 (1-2)	가중치	가중평균 유통보통주식수
기초	16,264,300 주	-	16,264,300 주	365일/365일	16,264,300 주

### ③ 전기 가중평균유통보통주식수 계산내역

구분	발행주식수(1)	자기주식수(2)	유통보통주식수 (1-2)	가중치	가중평균 유통보통주식수
기초	16,264,300 주	-	16,264,300 주	365일/365일	16,264,300 주

### (2) 희석주당이익

당기와 전기 중 연결실체는 희석성 잠재적보통주를 보유하고 있지 않습니다. 따라서 희석주당이익은 기본주당이익과 동일합니다.

23. 금융수익 및 금융비용

(1) 당기와 전기 중 금융수익의 내역은 다음과 같습니다.

(단위: 원)		
구분	당기	전기
이자수익	11,908,491,124	4,111,403,212
외환차익(금융)	195	-
외화환산이익(금융)	49,738,785	-
합 계	11,958,230,104	4,111,403,212

(2) 당기와 전기 중 금융비용의 내역은 다음과 같습니다.

(단위: 원)		
구분	당기	전기
이자비용	430,595,529	174,344,490
외환차손(금융)	8,079	-
외화환산손실(금융)	1,625,174,727	11,229,058
매출채권처분손실	10,818,201,531	2,780,371,251
당기손익-공정가치측정금융자산 처분손실	-	32,636,103
합 계	12,873,979,866	2,998,580,902

24. 기타영업외수익과 기타영업외비용

(1) 당기와 전기 중 기타영업외수익의 내역은 다음과 같습니다.

(단위: 원)		
구분	당기	전기
외환차익(비금융)	40,251,489,821	20,279,910,594
외화환산이익(비금융)	3,309,084,399	406,329,768
유형자산처분이익	938,784,374	83,374,772
잡이익	73,619,033	139,502,000
합 계	44,572,977,627	20,909,117,134

(2) 당기와 전기 중 기타영업외비용의 내역은 다음과 같습니다.

(단위: 원)		
구분	당기	전기
외환차손(비금융)	47,993,023,382	10,520,346,491
외화환산손실(비금융)	3,959,780,511	345,621,738
유형자산처분손실	590,294	19,510,474
무형자산처분손실	162,029,551	93,624,860
기부금	85,856,381	9,957,583
잡손실	12,842,268	721,891,830
합 계	52,214,122,387	11,710,952,976

25. 매출

(1) 당기와 전기 중 매출의 구성내역은 다음과 같습니다.

(단위: 원)		
구분	당기	전기
주요 지리적 시장:		
국내	381,815,520,403	465,127,993,967
중국	1,044,391,022,127	825,043,499,064
베트남	276,016,749,709	415,855,606,590
대만	222,353,097,356	163,128,718,052
일본	36,796,221,867	26,187,933,597
기타	157,972,752,151	3,501,964,758
합계	2,119,345,363,613	1,898,845,716,028
주요 서비스 계열:		
제품매출	2,096,004,814,994	1,892,600,857,598

용역매출	20,832,938,355	3,808,946,060
기타매출	2,396,390,012	2,347,518,399
상품매출	111,220,252	88,393,971
합계	2,119,345,363,613	1,898,845,716,028
수익 인식 시기:		
한 시점에 이행	2,118,566,363,613	1,898,004,516,028
기간에 걸쳐 이행	779,000,000	841,200,000
합계	2,119,345,363,613	1,898,845,716,028

(2) 계약잔액

당기말과 전기말 현재 고객과의 계약에서 생기는 계약부채는 다음과 같습니다.

(단위: 원)		
구분	당기말	전기말
계약부채	1,253,970,000	6,173,093,982

당기말 현재 고객과의 계약에서 생기는 계약자산은 없으며, 계약부채 1,254백만원이 기타부채의 선수금 계정으로 분류되어 있습니다. 당기초 현재의 계약부채 잔액 6,173백만원 중 당기에 수익으로 인식한 금액은 20,832백만원입니다. 또한 당기말 계약부채가 수익으로 전환되는 시기는 불확실성을 내포하고 있습니다. 다만 회사는 대부분의 계약부채가 1년 이내에 수익으로 인식될 것이라고 예상하고 있습니다.

(3) 계약이행원가

연결실체는 고객과의 계약이 체결되기 이전에 발생한 원가가 해당 계약과 직접 연관되며, 해당 계약의 실현가능성 및 회수가능성이 매우 높다고 판단하여, 해당 원가를 선급비용으로 인식하였습니다. 해당 자산은 계약이 체결된 이후에 관련 매출이 발생하는 기간에 걸쳐 매출원가로 인식됩니다. 당기와 전기 중 계약이행원가의 변동내역은 다음과 같습니다.

(단위: 원)		
구분	당기	전기
기 초	7,175,451,587.00	1,250,350,646.00
발 생	9,449,522,329.00	8,099,295,953.00
감 소	14,298,210,822.00	(2,174,195,012.00)
기 말	2,326,763,094.00	7,175,451,587.00

26. 영업이익

당기와 전기 중 영업이익 산출에 포함된 주요 항목과 금액은 다음과 같습니다.

(단위: 원)		
구분	당기	전기
매출	2,119,345,363,613	1,898,845,716,028
재화의 판매로 인한 매출	2,096,004,814,994	1,892,600,857,598
기타매출	23,340,548,619	6,244,858,430
매출원가	1,443,672,300,059	1,240,353,258,754
제품매출원가	1,428,973,942,830	1,237,931,936,455
기타매출원가	14,698,357,229	2,421,322,299
판매비와관리비	365,049,100,804	288,870,505,140
급여및상여	67,943,564,869	58,545,329,329
퇴직급여	4,454,321,994	3,022,256,095
복리후생비	16,281,795,590	11,155,434,103
여비교통비	2,064,275,529	1,647,425,099
지급임차료	2,937,833,112	2,085,493,839
지급수수료	33,521,858,662	22,051,484,375
감가상각비	11,792,222,477	6,710,205,637
무형자산상각비	2,708,283,818	2,185,220,808
판매보증충당부채 설정(환입)	(311,410,787)	893,302,567
경상연구개발비	210,778,523,351	171,356,511,946
기타	12,877,832,189	9,217,841,342
영업이익	310,623,962,750	369,621,952,134

27. 판매비와관리비

당기와 전기 중 판매비와관리비의 내역은 다음과 같습니다.

(단위: 원)		
구분	당기	전기
급여	41,198,636,254	29,285,192,657
상여	26,744,928,615	29,260,136,672
퇴직급여	4,454,321,994	3,022,256,095
회의비	2,578,269	3,284,562
복리후생비	16,281,795,590	11,155,434,103
여비교통비	2,064,275,529	1,647,425,099
통신비	791,660,223	580,575,224
소모품비	3,246,290,600	1,969,512,364
세금과공과	1,273,869,592	806,084,628
지급임차료	2,937,833,112	2,085,493,839
지급수수료	33,521,858,662	22,051,484,375
감가상각비	11,792,222,477	6,710,205,637
수선비	200,248,608	157,885,126
보험료	1,284,794,559	1,559,242,526
접대비	1,549,424,433	893,917,803
광고선전비	144,880,984	79,455,425
도서인쇄비	23,333,463	22,791,702
운반비	1,137,344,982	1,036,248,902
견본비	1,103,786,114	774,434,084
교육훈련비	1,369,237,017	871,056,289
차량관리비	474,377,513	276,142,279
수도광열비	276,005,832	187,210,428
판매보증충당부채 전입(환입)	(311,410,787)	893,302,567
경상연구개발비	210,778,523,351	171,356,511,946
무형자산상각비	2,708,283,818	2,185,220,808
합계	365,049,100,804	288,870,505,140

## 28. 비용의 성격별 공시

당기와 전기 중 비용의 성격별 공시 내역은 다음과 같습니다.

(단위: 원)		
구분	당기	전기
재고자산 변동	(281,438,921,671)	(65,852,605,218)
종업원비용	190,370,913,334	166,689,893,973
감가상각비와 무형자산상각비	30,584,247,970	22,955,518,811
외주가공비	1,691,270,770,332	1,298,894,263,313
공정제비용	16,211,634,279	(3,070,630,947)
연구개발비	107,966,554,678	68,735,378,790
지급임차료	2,937,833,112	2,085,493,839
지급수수료	40,229,906,746	26,635,069,837
운반비	7,109,768,325	6,839,952,032
여비교통비	3,658,788,153	3,672,642,330
판매보증충당부채 설정(환입)	(311,410,787)	893,302,567
견본비	1,103,786,114	774,434,084
기타	(972,469,722)	(28,949,517)
합계(*)	1,808,721,400,863	1,529,223,763,894

(\*) 손익계산서의 매출원가 및 판매비와관리비를 합산한 금액입니다.

## 29. 종업원급여

연결실체는 종업원의 퇴직시 임금수준과 근속년수에 따라 정해지는 퇴직급여를 종업원에게 일시금으로 지급하고 있으며, 이는 확정급여제도로 분류됩니다. 동 퇴직급여제도는 법적 요건 충족시 종업원에게 중간정산을 허용하며, 중간정산 후의 퇴직금 산정을위한 근속연수는 정산시점으로부터 새로이 기산됩니다.

(1) 당기말과 전기말 현재 확정급여부채의 내역은 다음과 같습니다.

(단위: 원)		
구분	당기말	전기말
확정급여채무의 현재가치	68,723,266,014	66,233,664,676
사외적립자산의 공정가치	(87,024,709,511)	(65,613,017,567)
확정급여부채(*)	(18,301,443,497)	620,647,109

(\*) 당기말 현재 당사는 18,301백만원을 기타비유동자산으로 계상하고 있습니다.

(2) 당기말과 전기말 현재 보험수리적 평가를 위해 사용된 주요 추정은 다음과 같습니다.

구분	당기말	전기말
미래임금상승률	4.95%	4.60%

할인율	5.28%	2.83%
-----	-------	-------

할인율은 당기말 현재 연결실체의 신용등급 및 확정급여채무의 예상지급시기와 유사한 회사 채수익률을 기초로 하여 산정되며, 미래임금상승률은 연결실체의 경험적 승급지수와물가상승 및 임금협약을 반영한 임금상승률 등을 고려하여 산정됩니다.

(3) 당기와 전기 중 확정급여채무의 현재가치 변동내역은 다음과 같습니다.

(단위: 원)		
구분	당기	전기
확정급여채무 기초잔액	66,233,664,676	43,512,383,794
당기근무원가	10,609,433,582	7,482,452,487
이자원가	1,811,298,547	965,490,307
재측정요소(법인세 차감전):		
인구통계적 가정	16,910,107	296,977,113
재무적 가정	(12,591,176,183)	(1,083,296,821)
경험조정등	5,545,037,255	9,706,940,378
계열사간 전출입	958,453,780	8,195,050,138
퇴직급여 지급액	(3,860,355,750)	(2,842,332,720)
확정급여채무 기말잔액	68,723,266,014	66,233,664,676

(4) 당기와 전기 중 사외적립자산의 공정가치 변동내역은 다음과 같습니다.

(단위: 원)		
구분	당기	전기
사외적립자산 기초잔액	65,613,017,567	42,749,338,496
사외적립자산 납입액	24,000,000,000	25,000,000,000
이자수익	1,793,584,253	947,808,505
사외적립자산 재측정요소(법인세 차감전)	(486,175,492)	(167,821,913)
사외적립자산으로부터의 퇴직급여 지급액	(3,859,975,120)	(2,842,054,910)
기타	(35,741,697)	(74,252,611)
사외적립자산 기말잔액	87,024,709,511	65,613,017,567

확정급여제도와 관련하여 2023년도에 납입할 것으로 예상되는 사용자 기여금의 합리적인 추정치는 11,675,383천원입니다.

(5) 당기와 전기 중 확정급여제도와 관련하여 손익으로 인식된 비용은 다음과 같습니다.

(단위: 원)		
구분	당기	전기
당기근무원가	10,609,433,582	7,482,452,487
순이자원가	17,714,294	17,681,802
기타	35,741,697	74,252,611
합계	10,662,889,573	7,574,386,900

(6) 당기말과 전기말 현재 사외적립자산의 구성내역은 다음과 같습니다.

(단위: 원)		
구분	당기말	전기말
단기금융상품 등	87,024,709,511	65,613,017,567

(7) 민감도 분석

당기말 현재 유의적인 각각의 보험수리적 가정이 발생가능한 합리적인 범위 내에서 변동한다면 확정급여채무에 미치는 영향은 다음과 같습니다.

(단위: 원)		
구분	증가	감소
할인율 (1% 변동)	(4,928,121,971)	5,641,505,447
미래 급여인상율 (1% 변동)	5,609,220,312	(4,992,536,774)

민감도분석은 제도에서 발생할 것으로 기대되는 모든 현금흐름의 분산을 고려하지는 않았으나, 사용된 가정에 대한 민감도의 근사치를 제공하고 있습니다.

당기말과 전기말 현재 확정급여채무의 가중평균 듀레이션은 각각 8.2년 및 9.6년입니다.

(8) 당기와 전기 중 기타포괄손익으로 인식된 확정급여제도의 재측정요소는 다음과 같습니다.

(단위: 원)		
구분	당기	전기
기초 누적 재측정요소	11,782,486,406	4,893,446,928
당기 변동액	(6,543,053,329)	9,088,442,583
당기 변동에 대한 법인세효과	1,583,418,905	(2,199,403,105)
기말 누적 재측정요소	6,822,851,982	11,782,486,406

### 30. 법인세비용

(1) 당기와 전기 중 법인세비용의 구성요소는 다음과 같습니다.

(단위: 원)		
구분	당기	전기
당기법인세	74,666,024,991	82,789,091,205
과거기간 당기법인세에 대하여 당기에 인식한 조정사항	(1,138,005,637)	(1,297,315,391)
일시적차이의 발생과 소멸로 인한 이연법인세비용(수익)	(1,666,568,708)	561,149,118
당기손익 이외로 인식되는 항목과 관련된 법인세비용(수익)	(1,583,418,905)	2,199,403,105
법인세비용	70,278,031,741	84,252,328,037

(2) 당기와 전기 중 당기손익 이외로 인식되는 항목과 관련된 이연법인세는 다음과 같습니다

(단위: 원)		
구분	당기	전기
이연법인세:		
보험수리적손익	(1,583,418,905)	2,199,403,105
자본에 직접 반영된 법인세비용(수익)	(1,583,418,905)	2,199,403,105

(3) 당기와 전기 중 법인세비용과 회계이익의 관계는 다음과 같습니다.

(단위: 원)		
구분	당기	전기
법인세비용차감전순이익	303,970,572,150	380,676,348,598
적용세율	24.09%	24.78%
적용세율에 따른 세부담액	73,229,907,341	94,323,995,864
조정사항		
비과세수익	(19,861,695)	(5,456,559)
비공제비용	371,719,830	2,121,291,120
세액공제	(6,336,885,483)	(8,718,470,558)
과거기간 법인세와 관련되어 인식한 당기 조정액	(1,138,005,637)	(1,297,315,391)
미인식한 이연법인세의 변동	125,836,642	(1,774,751,249)
기타(세율변동효과 등)	4,045,320,743	(396,965,190)
법인세비용	70,278,031,741	84,252,328,037
평균유효세율	23.12%	22.13%

(4) 당기와 전기 중 이연법인세자산(부채)의 변동내역은 다음과 같습니다.

① 당기

(단위: 원)				
구분	기초금액	당기손익반영	기타포괄손익반영	기말금액
미수수익	(421,444,426)	(126,236,668)	-	(547,681,094)
순확정급여부채	-	(2,286,572,604)	(1,583,418,905)	(3,869,991,509)
무형자산손상차손	58,946,699	(2,679,396)	-	56,267,303
재고자산평가손실	2,419,091,577	6,342,865,878	-	8,761,957,455
상각비한도초과	1,326,680,617	539,573,066	-	1,866,253,683
유형자산손상차손	58,031,212	(2,637,783)	-	55,393,429
미지급비용	3,256,483,522	(998,399,133)	-	2,258,084,389
선급비용	35,047,840	(16,300,092)	-	18,747,748
총당부채	766,704,232	74,262,217	-	840,966,449
기타포괄손익-공정가치측정금융자산	121,000,000	(5,500,000)	-	115,500,000
장기종업원급여부채	729,582,333	(123,252,090)	-	606,330,243
기타	50,719,895	(145,135,782)	-	(94,415,887)
합계	8,400,843,501	3,249,987,613	(1,583,418,905)	10,067,412,209

② 전기

(단위: 원)				
구분	기초금액	당기손익반영	기타포괄손익반영	기말금액
미수수익	(173,275,315)	(248,169,111)	-	(421,444,426)
순확정급여부채	-	(2,199,403,105)	2,199,403,105	-
무형자산손상차손	58,946,699	-	-	58,946,699
재고자산평가손실	5,234,401,497	(2,815,309,920)	-	2,419,091,577
상각비한도초과	542,099,996	784,580,621	-	1,326,680,617
유형자산손상차손	136,501,555	(78,470,343)	-	58,031,212
미지급비용	1,423,519,394	1,832,964,128	-	3,256,483,522
선급비용	51,712,636	(16,664,796)	-	35,047,840
총당부채	1,090,612,693	(323,908,461)	-	766,704,232
당기손익-공정가치 측정 금융자산	(22,515,503)	22,515,503	-	-
기타포괄손익-공정가치 측정 금융자산	121,000,000	-	-	121,000,000
장기종업원급여부채	516,926,924	212,655,409	-	729,582,333
기타	(17,937,957)	68,657,852	-	50,719,895
합계	8,961,992,619	(2,760,552,223)	2,199,403,105	8,400,843,501

(5) 당기말과 전기말 현재 이연법인세자산으로 인식되지 아니한 항목의 일시적차이 금액은 다음과 같습니다.

(단위: 원)		
관련 자산	당기말	전기말
종속기업 투자지분	418,177,955	418,177,955
이전가격(종속기업)	807,301,385	807,301,385
관계기업 투자지분	457,587,790	-

당기말 현재 종속기업에 대한 투자지분과 관계기업에 대한 투자지분, 이전가격(종속기업) 관련하여, 연결실체는 예측가능한 미래에 일시적차이가 소멸할 가능성이 높지 않을 것으로 판단하고 있습니다.

(6) 당기말과 전기말 현재 이연법인세부채로 인식되지 아니한 항목의 일시적차이 금액은 다음과 같습니다.

(단위: 원)		
관련 자산	당기말	전기말
관계기업 투자지분	(8,036,092,021)	(6,132,588,099)

당기말 현재 관계기업 투자주식취득과 관련하여, 연결실체는 예측가능한 미래에 일시적차이가 소멸할 가능성이 높지 않을 것으로 판단하고 있습니다.

31. 현금흐름표

(1) 당기와 전기의 영업활동 중 수익·비용의 조정 내역은 다음과 같습니다.

(단위: 원)		
구분	당기	전기
법인세비용	70,278,031,741	84,252,328,037
감가상각비	23,213,936,739	16,393,573,080
재고자산평가충당금 설정(환입)	27,731,671,511	(11,454,885,479)
재고자산반품충당금 설정	202,634,052	(178,626,586)
반품충당부채 설정	(332,795,204)	313,076,273
재고폐기손실	16,041,776,701	21,945,232,603
유형자산처분이익	(938,784,374)	(83,374,772)
유형자산처분손실	590,294	19,510,474
무형자산처분손실	162,029,551	93,624,860
무형자산상각비	7,370,311,231	6,561,945,731
퇴직급여	10,662,889,573	7,574,386,900
외화환산이익	(3,358,823,184)	(406,329,768)
외화환산손실	5,584,955,238	356,850,796
이자수익	(11,908,488,994)	(4,111,403,212)
이자비용	430,595,529	174,344,490
판매보증충당부채 설정	(311,410,787)	893,302,567
장기종업원급여	(309,296,782)	946,441,358
당기손익-공정가치 측정 금융자산 처분손실	-	32,636,103
지분법이익	(1,903,503,922)	(743,409,996)
복구충당부채	-	60,650,000
매출채권처분손실	10,818,201,531	2,780,371,251
기타	250,501	-
잡손실	-	19,988,382
합 계	153,434,770,945	125,440,233,092

(2) 당기와 전기의 영업활동 중 영업활동으로 인한 자산·부채의 변동 내역은 다음과 같습니다.

(단위: 원)		
구분	당기	전기
매출채권	17,134,560,916	32,683,101,520
기타채권	(9,017,766,524)	(4,635,134,354)
기타유동자산	(15,238,229,938)	(10,684,698,562)
재고자산	(325,415,003,935)	(76,164,325,756)
매입채무	(14,186,356,161)	69,299,182,802
기타유동부채	(1,405,540,345)	1,734,230,756
장기종업원급여부채	(80,700,000)	(67,700,000)
기타채무	(4,289,099,407)	23,401,710,997
비유동기타채무	2,001,160,000	-
순확정급여부채	(23,041,926,850)	(16,805,227,672)
리스채권	1,329,235,195	1,305,497,544
합 계	(372,209,667,049)	20,066,637,275

(3) 연결실체는 현금흐름표상의 영업활동으로 인한 현금흐름을 간접법으로 작성하였으며, 당기와 전기 중 현금의 유입과 유출이 없는 중요한 거래는 다음과 같습니다.

(단위: 원)		
구분	당기	전기
건설중인유형자산 본계정 대체	49,037,828,713	28,354,079,602
건설중인무형자산 본계정 대체	12,143,505,078	2,715,051,462
원상복구의무로 인한 사용권자산의 증가	1,471,100,000	41,310,000
유형자산 취득관련 미지급금 증가	11,030,293,113	61,976,432
무형자산 취득관련 미지급금 증가(감소)	3,031,688,436	(291,707,838)
리스계약으로 인한 리스부채의 사용권자산 인식	15,367,152,184	2,774,111,738
리스부채의 유동성 대체	5,449,922,739	4,234,490,578
리스채권의 유동성 대체	1,359,317,660	1,335,042,797
대여금의 유동성 대체	1,608,015,296	1,677,991,974

(4) 재무활동 관련 현금흐름

당기와 전기 중 재무활동에서 생기는 부채의 변동은 다음과 같습니다.

① 당기

(단위: 원)				
구분	기초	재무활동 현금흐름	비현금거래	당기말
미지급배당금	-	(87,827,220,000)	87,827,220,000	-
리스부채(유동)	3,576,706,160	(761,928,216)	5,344,082,097	8,158,860,041
리스부채(비유동)	3,927,949,636	(5,965,836,823)	9,765,627,893	7,727,740,706

② 전기

(단위: 원)				
구분	기초	재무활동 현금흐름	비현금거래	전기말
미지급배당금	-	(21,956,805,000)	21,956,805,000	-
리스부채(유동)	2,857,091,653	(3,320,775,616)	4,040,390,123	3,576,706,160
리스부채(비유동)	5,380,313,919	-	(1,452,364,283)	3,927,949,636

32. 사용제한 금융상품

당기말 현재 사용이 제한된 금융상품은 다음과 같습니다.

(단위: 원)			
계정과목	내역	당기말	전기말
장기기타채권	당좌개설보증금	2,000,000	2,000,000

### 33. 보험가입자산

당기말 현재 연결실체가 보험에 가입한 자산의 내역은 다음과 같습니다.

(단위: 원)				
보험종류	자산	장부금액	부보액	보험회사명
가스사고배상책임보험	건물 및 구축물	18,173,852,295	1,180,000,000	KB손해보험
			6,000,000,000	
화재보험	기계장치	28,137,736,217	2,659,000,000	
	비품	8,672,245,609	2,659,000,000	
	기타의유형자산	3,672,000,716	500,000,000	
합계		58,655,834,837	12,998,000,000	

상기 보험 이외에 연결실체는 종업원에 대한 산재보험 및 화재배상책임보험 등에 가입하고 있습니다.

### 34. 특수관계자

(1) 당기말과 전기말 현재 연결실체의 특수관계자의 내역은 다음과 같습니다.

특수관계 종류	당기말	전기말
관계기업 및 공동기업	어드밴스드파워디바이스테크놀로지 주식회사	어드밴스드파워디바이스테크놀로지 주식회사
	FJ Composite Material Co.,Ltd.	FJ Composite Material Co.,Ltd.
	(주)텔레칩스(*1)	-
연결실체에 유의적인 영향력을 행사하는 회사(*2)	(주)LX홀딩스	(주)LX홀딩스
기타	(주)LX홀딩스의 공동기업	(주)LX홀딩스의 공동기업
	대규모기업집단 계열회사(*2)	대규모기업집단 계열회사(*2)

(\*1) 당기 중 (주)텔레칩스 지분 10.93%를 취득하였습니다.

(\*2) 당기 6월 21일을 기준으로 (주)LX홀딩스가 독점규제 및 공정거래법에 근거하여 (주)LG 기업집단에서 분리됨에 따라, 연결실체는 대규모기업집단인 LG계열 소속회사에서 제외되었으며, (주)LX홀딩스의 관계기업은 대규모기업집단 계열회사에 준합니다.

(2) 당기와 전기 중 특수관계자와의 거래 내역은 다음과 같습니다.

#### ① 계열분리 후 특수관계자 거래

(단위: 원)			
특수관계구분	특수관계자명	거래내용	당기
관계 및 공동기업	FJ Composite Material Co.,Ltd.	영업비용	1,520,908,675
연결실체에 유의적인 영향력을 행사하는 회사	(주)LX홀딩스	영업비용	212,401,000

기타 대규모기업집단 소속법인	(주)LX판토스	영업비용	2,787,090,240
-----------------	----------	------	---------------

② 계열분리 전 특수관계자 거래

(단위: 원)				
특수관계구분	특수관계자명	거래내용	당기(*1)	전기
관계 및 공동기업	FJ Composite Material Co.,Ltd.	영업비용	64,447,770	2,064,280,000
기타(*1)	(주)LX하우시스	영업비용	1,379,533,243	42,955,051
		유무형자산 취득	1,170,054,257	210,644,949
	LX INTERNATIONAL JAPAN LTD.	영업비용	4,647,333	-
	(주)LX판토스	기타수익	-	1,456,540
		영업비용	2,648,362,055	5,568,158,144
	(주)엘지씨엔에스	영업비용	2,982,071,802	4,553,117,056
		유무형자산 취득	1,328,911,400	1,278,460,700
	(주)디앤오(*2)	영업비용	1,530,391,236	792,670,132
		유무형자산 취득	413,700,000	-
	(주)에스앤아이코퍼레이션(*3)	영업비용	721,786,300	148,941,200
		유무형자산 취득	-	18,924,000
	(주)엘지경영개발원	영업비용	468,762,000	1,345,575,000
	LG Display (China) Co., Ltd.	매출	11,845,896,102	16,415,502,521
	LG Display (Guangzhou) Co., Ltd.	매출	277,535,172,867	452,334,379,878
	LG Display Vietnam Haiphong Co. Ltd.	매출	129,005,911,232	355,226,978,520
	LG Display Yantai	매출	21,360,454,279	60,628,628,070
	LG Display High-Tech(China)Co.,Ltd.	매출	18,556,438	29,149,667
	LG Display (Nanjing) Co., Ltd.	매출	41,702,811,192	29,575,793,575
	엘지디스플레이(주)	매출	241,683,107,009	442,477,851,076
		기타수익	-	175,747,619
		영업비용	-	2,550,934,059
	LG Electronics USA Inc.	매출	1,063,817,806	1,774,875,632
	LG Electronics Indonesia	매출	2,110,470,138	-
	엘지전자(주)	매출	6,509,289,131	15,645,978,167
		기타수익	-	411,450,851
		영업비용	3,324,593,936	5,921,428,184
		유무형자산 취득	95,350,000	43,742,000
엘지이노텍(주)	매출	700,000,000	-	
	기타수익	-	829,931	
	영업비용	24,494,558,720	78,578,605,083	
	유무형자산 취득	-	1,500,000,000	
엘지유플러스	영업비용	108,397,044	144,862,208	
(주)비즈테크파트너스	영업비용	164,996,000	250,000,000	

	(주)하이텔서비스	영업비용	302,273	1,614,547
	(주)엘지화학	유무형자산 취득	(746,875)	164,227,000
	(주)에이치에스애드	영업비용	-	510,918,000

(\*1) 연결실체가 대규모기업집단인 LG 계열 소속회사에서 제외되기 이전까지의 거래에 해당합니다.

(\*2) 3월 23일자로 (주)에스앤아이코퍼레이션에서 (주)디앤오로 사명 변경하였습니다. 기존의 에스앤아이코퍼레이션 브랜드는 에스앤아이엠티퍼트가 승계해 사용합니다.

(\*3) (주)에스앤아이엠티퍼트는 전기 중 (주)에스앤아이코퍼레이션에서 물적분할하여 신설된 법인입니다. 올해 3월 23일자로 사명을 (주)에스앤아이코퍼레이션으로 변경하였습니다.

(3) 당기말과 전기말 현재 특수관계자에 대한 채권·채무내역은 다음과 같습니다.

① 당기말

(단위: 원)			
특수관계 구분	특수관계자명	당기말	
		매출채권 등	매입채무 등
관계 및 공동기업	FJ Composite Material Co.,Ltd.	-	26,178,448
기타 대규모기업집단 소속법인	(주)LX판토스	-	942,232,840

②전기말

(단위: 원)			
특수관계 구분	특수관계자명	전기말	
		매출채권 등	매입채무 등
관계 및 공동기업	FJ Composite Material Co.,Ltd.	-	1,857,852,000
기타 대규모기업집단 소속법인(*1)	(주)LX판토스	-	928,500,869
	LG Display (China) Co., Ltd.	5,604,645,589	-
	LG Display (Guangzhou) Co., Ltd.	5,796,094,580	-
	LG Display (Nanjing) Co., Ltd.	1,518,674,461	-
	LG Display High-Tech(China)Co.,Ltd.	11,587,456	-
	LG Display Vietnam	5,069,403,435	-
	LG Display Yantai	8,225,912,949	-
	LG Electronics USA Inc.	439,327,332	-
	엘지디스플레이(주)	86,346,054,940	116,758,229
	엘지전자(주)	6,046,280,481	224,000
	(주)에이치에스애드	-	4,026,000
	엘지이노텍(주)	-	9,109,574,607
	(주)엘지씨엔에스	-	431,090,795
	(주)엘지경영개발원	-	11,487,300
	(주)비즈테크파트너스	-	22,920,700
	(주)에스앤아이코퍼레이션	-	71,706,580
(주)디앤오	900,000,000	13,558,585	

(\*1) 전기말 기준 대규모기업집단인 LG 계열 소속회사와의 채권, 채무 내역에 해당합니다.

(4) 당기와 전기 중 특수관계자와의 주요 자금거래는 다음과 같습니다.

(단위: 원)					
특수관계 구분	특수관계자명	당기		전기	
		배당금 지급	현금출자 등	배당금 지급	투자지분 매수
연결실체에 유의적인 영향력을 행사하는 회사	(주)LX홀딩스	29,054,829,600			-
관계기업	(주)텔레칩스	-	19,260,300,000	-	-
기타(*1)	(주)LG	-	-	7,263,707,400	-
	(주)엘지화학	-	-	-	6,835,773,000
합 계		29,054,829,600	19,260,300,000	7,263,707,400	6,835,773,000

(\*1) 전기 중 연결실체의 최대주주는 (주)LG에서 (주)LX홀딩스로 변경되었으며, 당기말 현재 LX계열이 (주)LG의 기업집단에서 분리되어 기타로 분류하였습니다.

(5) 당기와 전기 중 주요 경영진에 대한 보상내역은 다음과 같습니다.

(단위: 원)		
구분	당기	전기
단기급여	8,133,620,830	10,197,880,206
퇴직급여	1,508,694,740	735,154,445
합계	9,642,315,570	10,933,034,651

연결실체의 주요 경영진에는 등기임원인 이사(사외이사 포함) 및 감사위원회 위원을 포함하였습니다.

(6) 당기말과 전기말 현재 연결실체가 특수관계자를 위하여 제공하거나 특수관계자로부터 제공받고 있는 담보 및 보증 내역은 없습니다.

35. 우발상황 및 약정사항

(1) 당기말 현재 연결실체는 서울보증보험으로부터 557백만원의 납부 및 지급보증 등을 제공받고 있습니다.

(2) 연결실체는 신한은행 등 일부 금융기관과 여신한도계약을 체결하고 있으며, 당기말 현재 연결실체의 여신한도 내역은 다음과 같습니다.

(단위 : USD)		
구분	금융기관명	외화
매입외환	신한은행	16,000,000
매입외환	농협	15,000,000
매입외환	Mizuho Bank	60,000,000

(3) 연결실체는 아래와 같이 매출채권의 회수와 관련하여 수출입은행 외 2개 은행과 수출채권 양도거래 약정을 맺고 있습니다. 당기말 현재 연결실체의 한도내역은 다음과 같습니다.

(단위 : USD)		
구분	금융기관명	외화
팩토링	수출입은행	300,000,000
팩토링	BNP 파리바	80,000,000
팩토링	MUFG	220,000,000

(4) 당기말 현재 연결실체는 금융자산 등에 대한 담보제공 내역이 없습니다.

(5) 당기말 현재 연결실체는 진행중인 소송 및 분쟁사항이 없습니다.

## 2) 별도 재무제표

### - 별도 재무상태표

#### 재 무 상 태 표

제 24 기 2022년 12월 31일 현재

제 23 기 2021년 12월 31일 현재

주식회사 LX세미콘

(단위 : 원)

과 목	주 석	제 24(당)기		제 23(전)기	
자 산					
I. 유동자산			1,006,088,865,246		1,028,631,447,764
현금및현금성자산	4,5,6,31	186,352,407,000		133,729,223,245	
단기금융상품	4,5,7	130,000,000,000		470,000,000,000	
매출채권	4,5,8,33,34	143,347,796,852		175,265,047,069	
기타채권	4,5,8,33	30,218,862,758		20,456,050,261	
기타유동자산	9	33,613,363,401		28,063,613,625	
재고자산	10	482,556,435,235		201,117,513,564	
II. 비유동자산			276,313,175,716		140,902,576,244
장기기타채권	4,5,8	15,013,066,616		12,156,860,570	
종속기업투자주식	11	3,532,122,045		2,633,748,045	
관계기업 및 공동기업투자주식	11,33	38,015,823,000		11,245,773,000	
유형자산	12,30,33	103,418,994,751		48,275,114,268	
사용권자산	14,33	14,204,693,929		7,276,251,793	
무형자산	13,33	63,621,254,908		50,060,179,549	
기타비유동자산	9	10,161,318,572		879,900,722	
순확정급여자산	28	18,301,443,497		-	
이연법인세자산	29	10,044,458,398		8,374,748,297	
자 산 총 계			1,282,402,040,962		1,169,534,024,008
부 채					
I. 유동부채			324,485,362,868		363,972,864,359
매입채무	4,5,15,33	196,211,140,403		213,463,276,070	
기타채무	4,5,15,33	70,217,680,214		60,211,350,802	
기타유동부채	16,24,33	10,742,259,927		12,781,810,552	
리스부채	4,14,33	7,057,098,646		3,294,661,488	
당기법인세부채	29	40,257,183,678		74,221,765,447	
II. 비유동부채			13,106,438,967		8,490,973,912
기타비유동채무	4,5,15	2,001,160,000		20,000,000	
기타비유동부채	16	5,127,321,699		4,046,218,481	
리스부채	4,14,33	5,977,957,268		3,804,108,322	
확정급여부채	28	-		620,647,109	
부 채 총 계			337,591,801,835		372,463,838,271
자 본					
I. 자본금	1,17	8,132,150,000		8,132,150,000	
II. 자본잉여금	17	76,343,170,500		76,343,170,500	

III. 기타자본항목	18	(380,807,731)		(380,807,731)
IV. 이익잉여금	19	860,715,726,358		712,975,672,968
자 본 총 계			944,810,239,127	797,070,185,737
부 채 및 자 본 총 계			1,282,402,040,962	1,169,534,024,008

## - 별도 손익계산서

### 손 익 계 산 서

제 24 기 2022년 1월 1일부터 2022년 12월 31일까지

제 23 기 2021년 1월 1일부터 2021년 12월 31일까지

주식회사 LX세미콘

(단위 : 원)

과 목	주 석	제 24(당) 기		제 23(전) 기	
I.매출액	24,25,33		2,119,345,363,613		1,898,845,716,028
II.매출원가	10,25,27,33		1,443,672,300,059		1,240,353,258,754
III.매출총이익			675,673,063,554		658,492,457,274
판매비와관리비	25,26,27,33	366,627,487,034		289,862,890,738	
IV.영업이익	25		309,045,576,520		368,629,566,536
금융수익	4,22	11,897,452,840		4,097,621,498	
금융비용	4,22	12,817,270,650		2,981,480,733	
기타영업외수익	4,23	44,541,161,224		20,842,473,054	
기타영업외비용	4,23	52,212,833,773		11,708,026,546	
V.법인세비용차감전순이익			300,454,086,161		378,880,153,809
VI.법인세비용	29	69,846,447,195		83,982,533,663	
VII.당기순이익			230,607,638,966		294,897,620,146
VIII.주당이익	21				
기본주당순이익			14,179		18,132
희석주당순이익			14,179		18,132

## - 별도 포괄손익계산서

### 포 괄 손 익 계 산 서

제 24 기 2022년 1월 1일부터 2022년 12월 31일까지

제 23 기 2021년 1월 1일부터 2021년 12월 31일까지

주식회사 LX세미콘

(단위 : 원)

과 목	주 석	제 24(당) 기		제 23(전) 기	
I.당기순이익			230,607,638,966		294,897,620,146
II.기타포괄손익			4,959,634,424		(6,889,039,478)
후속기간에 당기순이익으로 재분류되지 않는 항목:					
확정급여제도의 재측정요소	16,28	6,543,053,329		(9,088,442,583)	
법인세효과	28,29	(1,583,418,905)		2,199,403,105	
III.당기총포괄이익			235,567,273,390		288,008,580,668

- 별도 자본변동표

자 본 변 동 표

제 24 기 2022년 1월 1일부터 2022년 12월 31일까지

제 23 기 2021년 1월 1일부터 2021년 12월 31일까지

주식회사 LX세미콘

(단위 : 원)

과 목	자 본 금	자본잉여금	기타자본항목	이익잉여금	총계
2021.1.1(전기초)	8,132,150,000	76,343,170,500	(380,807,731)	446,923,897,300	531,018,410,069
총포괄손익:					
당기순이익	-	-	-	294,897,620,146	294,897,620,146
확정급여제도의 재측정요소	-	-	-	(6,889,039,478)	(6,889,039,478)
자본에 직접 인식된 주주와의 거래 등:					
연차배당	-	-	-	(21,956,805,000)	(21,956,805,000)
2021.12.31(전기말)	8,132,150,000	76,343,170,500	(380,807,731)	712,975,672,968	797,070,185,737
2022.1.1(당기초)	8,132,150,000	76,343,170,500	(380,807,731)	712,975,672,968	797,070,185,737
총포괄손익:					
당기순이익	-	-	-	230,607,638,966	230,607,638,966
확정급여제도의 재측정요소	-	-	-	4,959,634,424	4,959,634,424
자본에 직접 인식된 주주와의 거래 등:					
연차배당	-	-	-	(87,827,220,000)	(87,827,220,000)
2022.12.31(당기말)	8,132,150,000	76,343,170,500	(380,807,731)	860,715,726,358	944,810,239,127

- 별도 현금흐름표

현 금 흐 름 표

제 24 기 2022년 1월 1일부터 2022년 12월 31일까지

제 23 기 2021년 1월 1일부터 2021년 12월 31일까지

주식회사 LX세미콘

(단위 : 원)

과 목	주 석	제 24(당) 기	제 23(전) 기
I. 영업활동으로 인한 현금흐름		(83,590,345,859)	419,948,901,604
1. 영업에서 창출된 현금흐름		12,584,036,672	440,186,821,975
당기순이익		230,607,638,966	294,897,620,146
조정사항	30	153,265,712,593	125,115,494,680
영업활동으로 인한 자산·부채의 변동	30	(371,289,314,887)	20,173,707,149
2. 이자의 수령		11,268,042,773	3,072,129,306
3. 이자의 지급		(378,267,334)	(168,295,320)
4. 법인세의 납부		(107,064,157,970)	(23,141,754,357)
II. 투자활동으로 인한 현금흐름		231,627,388,222	(361,260,997,478)
단기금융상품의 증가		(210,000,000,000)	(550,000,000,000)
단기금융상품의 감소		550,000,000,000	230,000,000,000

기타채권의 증가		(7,380,904,739)		(3,121,793,184)	
기타채권의 감소		3,058,190,745		2,350,106,212	
기타채무의 감소		(20,000,000)		-	
유형자산의 취득		(59,302,383,368)		(29,868,477,949)	
무형자산의 취득		(19,396,310,416)		(4,999,488,735)	
유형자산의 처분		937,220,000		1,401,138,014	
무형자산의 처분		1,400,000,000		-	
당기손익-공정가치측정금융자산의 처분		-		130,403,164	
종속기업투자주식의 취득		(898,374,000)		(317,112,000)	
관계기업투자주식의 취득		(26,770,050,000)		(6,835,773,000)	
III. 재무활동으로 인한 현금흐름			(93,793,056,823)		(25,008,028,943)
배당금의 지급	20,30	(87,827,220,000)		(21,956,805,000)	
리스부채의 상환	30	(5,965,836,823)		(3,051,223,943)	
IV. 현금및현금성자산의 감소			54,243,985,540		33,679,875,183
V. 기초의 현금및현금성자산			133,729,223,245		100,049,526,121
VI. 외화표시 현금및현금성자산의 환율변동효과			(1,620,801,785)		(178,059)
VII. 당기말의 현금및현금성자산			186,352,407,000		133,729,223,245

## - 별도재무제표에 대한 주석

제24기 2022년 1월 1일부터 2022년 12월 31일까지

제23기 2021년 1월 1일부터 2021년 12월 31일까지

주식회사 LX세미콘

### 1. 회사의 개요

주식회사 LX세미콘(이하 "당사")은 FPD(Flat Panel Display) 반도체 IC 설계 및 제조를 목적으로 1999년 11월 11일에 설립되었으며 대전광역시 유성구 테크노2로 222에 소재하고 있습니다. 당사는 2001년 10월 19일에 한국산업기술진흥회로부터 기술개발촉진법 제16조 및 동법 시행령 제15조 제1항에 의해 기업부설연구소 인증서를 받았으며 2011년 10월 23일에 대덕연구개발특구 등의 육성에 관한 특별법 제9조 제1항의 규정에 의해 첨단기술기업으로 지정되었습니다.

당사는 2010년 6월 8일에 주식을 코스닥시장에 상장한 이후, 2022년 11월 3일자로 코스닥 시장에서 상장 폐지하고 유가증권시장으로 이전상장하였습니다. 당기말 현재 당사의 자본금은 8,132,150천원(발행주식수 16,264,300주, 수권주식수 50,000,000주)입니다.

당사는 2021년 7월 1일 회사명을 주식회사 실리콘웍스에서 주식회사 LX세미콘으로 변경하였습니다.

당기말 현재 당사의 주주현황은 다음과 같습니다.

(단위: 주)			
주주명	소유 주식수	지분율	비고
(주)LX홀딩스	5,380,524	33.08%	최대주주
기타	10,883,776	66.92%	-
합 계	16,264,300	100%	

## 2. 재무제표 작성기준 및 유의적 회계정책

### (1) 재무제표 작성기준

당사는 한국채택국제회계기준을 적용하여 재무제표를 작성하고 있으며, 동 재무제표는 기업회계기준서 제1027호 '별도재무제표'에 따른 별도재무제표입니다.

동재무제표의 작성에 적용된 중요한 회계정책은 아래에서 설명하는 기준서나 해석서의 도입과 관련된 영향을 제외하고는 2021년 12월 31일로 종료하는 회계연도에 대한 연차재무제표 작성시 채택한 회계정책과 동일합니다.

1) 당기부터 새로 도입된 기준서 및 해석서와 그로 인한 회계정책 변경의 내용은 다음과 같습니다.

- 기업회계기준서 제1103호 '사업결합' - 개념체계에 대한 참조(개정)

동 개정사항은 기업회계기준서 제1103호에서 종전의 개념체계('개념체계'(2007))대신 '개념체계'(2018)를 참조하도록 하는 내용을 포함하고 있습니다. 또한 동 개정사항은 기업회계기준서 제1037호의 적용범위에 포함되는 충당부채나 우발부채의 경우 취득자는 취득일에 과거사건의 결과로 현재의무가 존재하는지를 판단하기 위해 기업회계기준서 제1037호를 적용한다는 요구사항을 추가합니다. 기업회계기준해석서 제2121호의 적용범위에 해당하는 부담금의 경우 취득자는 부담금을 납부할 부채를 생기게 하는 의무발생사건이 취득일까지 일어났는지를 판단하기 위해 기업회계기준해석서 제2121호를 적용합니다.

동 개정사항은 취득자는 사업결합에서 우발자산을 인식하지 않는다는 명시적인 문구를 추가합니다.

동 개정사항은 취득일이 2022년 1월 1일 이후 최초로 시작되는 회계연도의 개시일 이후인 사업결합에 적용합니다.

- 기업회계기준서 제1016호 '유형자산' - 의도한 방식으로 사용하기 전에 생산된 재화의 매각금액과 관련 원가(개정)

동 개정사항은 유형자산을 경영진이 의도하는 방식으로 가동하는 데 필요한 장소와 상태에 이르게 하는 과정에서 생산된 재화의 매각금액을 유형자산의 원가에서 차감하는 것을 금지합니다. 따라서 그러한 매각금액과 관련 원가를 당기손익으로 인식하며, 해당 원가는 기업회계기준서 제1002호에 따라 측정합니다.

생산된 재화가 기업의 통상적인 활동의 산출물이 아니어서 당기손익에 포함된 매각금액과 원가를 포괄손익계산서에 별도로 표시하지 않는다면 그러한 매각금액과 원가의 크기, 그리고 매각금액과 원가가 포함되어 있는 포괄손익계산서의 계정을 공시하여야 합니다.

동 개정사항은 이 개정내용을 처음 적용하는 재무제표에 표시된 가장 이른 기간의 개시일 이후에 경영진이 의도한 방식으로 가동할 수 있는 장소와 상태에 이른 유형자산에 대해서만 소급 적용합니다. 동 개정사항의 최초 적용 누적효과는 표시되는 가장 이른 기간의 시작일에 이익잉여금(또는 적절하다면 자본의 다른 구성요소)의 기초잔액을 조정하여 인식합니다.

- 기업회계기준서 제1037호 '충당부채, 우발부채, 우발자산' - 손실부담계약-계약이행원가(개정)

동 개정사항은 계약이행원가는 계약에 직접관련되는 원가로 구성된다는 것을 명확히합니다. 계약과 직접관련된 원가는 계약을 이행하기 위한 증분원가(예: 직접노무원가, 직접재료원가)와 계약을 이행하기 위한 직접 관련된 그 밖의 원가배분액(예: 계약의이행에 사용된 유형자산의 감가상각비)으로 구성됩니다.

동 개정사항은 이 개정사항을 최초로 적용하는 회계연도의 개시일에 모든 의무의 이행이 완료되지 않는 계약에 적용합니다. 비교재무제표는 재작성 하지 않고, 그 대신 개정내용을 최초로 적용함에 따른 누적효과를 최초적용일의 기초이익잉여금 또는적절한 경우 다른 자본요소로 인식합니다.

- 한국채택국제회계기준 2018-2020 연차개선

동 연차개선은 기업회계기준서 제1101호 '한국채택국제회계기준의 최초채택', 기업회계기준서 제1109호 '금융상품', 기업회계기준서 제1116호 '리스', 기업회계기준서 제1041호 '농림어업'에 대한 일부 개정사항을 포함하고 있습니다.

① 기업회계기준서 제1101호 '한국채택국제회계기준의 최초채택'

동 개정사항은 지배기업보다 늦게 최초채택기업이 되는 종속기업의 누적환산차이의 회계처리와 관련하여 추가적인 면제를 제공합니다. 기업회계기준서 제1101호 문단 D16(1)의 면제규정을 적용하는 종속기업은 지배기업의 한국채택국제회계기준 전환일에 기초하여 지배기업의 연결재무제표에 포함될 장부금액으로 모든 해외사업장의 누적환산차이를 측정하는 것을 선택할 수 있습니다. 다만 지배기업이 종속기업을 취득하는 사업결합의 효과와 연결절차에 따른 조정사항은 제외합니다. 관계기업이나 공동기업이 기업회계기준 제1101호 문단 D16(1)의 면제규정을 적용하는 경우에도 비슷한 선택을 할 수 있습니다.

② 기업회계기준서 제1109호 '금융상품'

동 개정사항은 금융부채의 제거 여부를 평가하기 위해 '10%' 테스트를 적용할 때, 기업(차입자)과 대여자 간에 수취하거나 지급하는 수수료만을 포함하며, 여기에는 기업이나 대여자가 다른 당사자를 대신하여 지급하거나 수취하는 수수료를 포함한다는 점을 명확히 하고 있습니다. 동 개정사항은 최초 적용일 이후 발생한 변경 및 교환에 대하여 전진적으로 적용됩니다.

③ 기업회계기준서 제1116호 '리스'

동 개정사항은 기업회계기준서 제1116호 사례13에서 리스개량 변제액에 대한 내용을 삭제하였습니다.

#### ④ 기업회계기준서 제1041호 '농림어업'

동 개정사항은 생물자산의 공정가치를 측정할 때 세금 관련 현금흐름을 제외하는 요구사항을 삭제하였습니다. 이는 기업회계기준서 제1041호의 공정가치측정이 내부적으로 일관된 현금흐름과 할인율을 사용하도록 하는 기업회계기준서 제1113호의 요구사항과 일관되도록 하며, 기업은 가장 적절한 공정가치 측정을 위해 세전 또는 세후 현금흐름 및 할인율을 사용할지 선택할 수 있습니다.

2) 제정·공표되었으나 아직 시행일이 도래하지 않아 적용하지 아니한 한국채택국제회계기준은 다음과 같습니다.

#### - 기업회계기준서 제1001호 '재무제표 표시' - 유동부채와 비유동부채의 분류(개정)

동 개정사항은 재무상태표에서 유동부채와 비유동부채의 표시에만 영향을 미치며, 자산, 부채 및 손익의 금액이나 인식시점 또는 해당 항목들에 대한 공시정보에 영향을 미치지 않습니다.

동 개정사항은 유동부채와 비유동부채의 분류는 보고기간말에 존재하는 기업의 권리에 근거한다는 점을 명확히 하고 기업이 부채의 결제를 연기할 수 있는 권리를 행사할지 여부에 대한 기대와는 무관하다는 점을 강조합니다. 그리고 보고기간말에 차입약정을 준수하고 있다면 해당 권리가 존재한다고 설명하고 결제는 현금, 지분상품, 그 밖의 자산 또는 용역을 거래 상대방에게 이전하는 것으로 그 정의를 명확히 합니다.

동 개정사항은 2023년 1월 1일 이후 최초로 시작하는 회계연도의 개시일 이후 소급적으로 적용되며 조기적용이 허용됩니다.

#### - 기업회계기준서 제1001호 '재무제표 표시' 및 국제회계기준 실무서2 '중요성에 대한 판단'(개정) - 회계정책 공시

동 개정사항은 회계정책의 공시에 대한 기업회계기준서 제1001호의 요구사항을 변경하며, '유의적인 회계정책'이라는 모든 용어를 '중요한 회계정책 정보'로 대체합니다.

기업회계기준서 제1001호 관련 문단도 중요하지 않는 거래, 그 밖의 사건 또는 상황과 관련 되는 회계정책 정보는 중요하지 않으며 공시될 필요가 없다는 점을 명확히 하기 위해 개정합니다. 회계정책 정보는 금액이 중요하지 않을지라도 관련되는 거래, 그 밖의 사건 또는 상황의 성격 때문에 중요할 수 있습니다. 그러나 중요한 거래, 그 밖의 사건 또는 상황과 관련되는 모든 회계정책 정보가 그 자체로 중요한 것은 아닙니다.

또한 국제회계기준 실무서2에서 기술한 '중요성 과정의 4단계'의 적용을 설명하고 적용하기 위한 지침과 사례가 개발되었습니다.

동 개정사항은 2023년 1월 1일 이후 최초로 시작되는 회계연도부터 전진적으로 적용되며, 조기적용이 허용됩니다. 국제회계기준 실무서2에 대한 개정사항은 시행일이나경과규정을 포함하지 않습니다.

- 기업회계기준서 제1008호 '회계정책, 회계추정치 변경과 오류'(개정) - 회계추정치의 정의

동 개정사항은 회계추정의 변경에 대한 정의를 회계추정치의 정의로 대체합니다. 새로운 정의에 따르면 회계추정치는 "측정불확실성의 영향을 받는 재무제표상 화폐금액"입니다.

동 개정사항은 2023년 1월 1일 이후 최초로 시작되는 회계연도부터 적용하되 조기적용이 허용됩니다 이 개정내용을 처음 적용하는 회계연도 시작일 이후에 발생하는 회계추정치 변경과 회계정책 변경에 적용합니다.

- 기업회계기준서 제1012호 '법인세' - 단일 거래에서 생기는 자산과 부채에 관련되는 이연법인세

동 개정사항은 최초인식 예외규정의 적용범위를 축소합니다. 동 개정사항에 따르면 동일한 금액으로 가산할 일시적차이와 차감할 일시적차이를 생기게 하는 거래에는 최초인식 예외규정을 적용하지 않습니다.

적용가능한 세법에 따라 사업결합이 아니고 회계이익과 과세소득에 영향을 미치지 않는 거래에서 자산이나 부채를 최초로 인식할 때 같은 금액의 가산할 일시적차이와 차감할 일시적 차이가 생길 수 있습니다. 예를 들어 이러한 상황은 리스개시일에 기업회계기준서 제1116호를 적용하여 리스부채와 이에 대응하는 사용권자산을 인식할 때 발생할 수 있습니다.

기업회계기준서 제1012호의 개정에 따라 관련된 이연법인세자산과 이연법인세부채를 인식해야 하며, 이연법인세자산의 인식은 기업회계기준서 제1012호의 회수가능성 요건을 따르게 됩니다.

동 개정사항은 2023년 1월 1일 이후 최초로 시작되는 회계연도부터 적용되며 조기적용이 허용됩니다.

### 3. 중요한 판단과 추정불확실성의 주요 원천

별도재무제표를 작성함에 있어 경영진은 재무제표에 인식되는 금액에 유의적인 영향을 미치는 판단을 하여야 하며(추정과 관련된 사항은 제외), 다른 자료로부터 쉽게 식별할 수 없는 자산과 부채의 장부금액에 대한 추정 및 가정을 하여야 합니다. 추정치와 관련 가정은 과거 경험 및 관련이 있다고 여겨지는 기타 요인에 근거합니다. 또한 실제 결과는 이러한 추정치들과 다를 수도 있습니다.

별도재무제표를 작성을 위해 당사의 회계정책의 적용과정에서 내린 중요한 판단과 추정불확실성의 주요원천에 대한 내용은 2021년 12월 31일로 종료하는 회계연도에 대한 연차재무제표와 동일합니다.

#### (1) 경영진의 판단

재무제표에 인식된 금액에 유의한 영향을 미치는 회계정책의 적용과 관련된 주요한 경영진의 판단에 대한 정보는 다음의 주석에 포함되어 있습니다.

- 주석 2: 유의적인 회계정책

#### (2) 가정과 추정의 불확실성

다음 보고기간 이내에 중요한 조정이 발생할 수 있는 유의한 위험이 있는 가정과 추정의 불확실성에 대한 정보는 다음의 주석에 포함되어 있습니다.

- 주석 10: 재고자산 - 재고자산평가총당금 설정에 대한 가정
- 주석 14: 리스부채 - 리스기간에 대한 판단
- 주석 16: 총당부채 - 자원의 유출 가능성과 금액에 대한 가정
- 주석 28: 확정급여채무의 측정 - 주요 보험수리적 가정

#### (3) 공정가치 측정

당사의 회계정책과 공시사항은 다수의 금융 및 비금융자산과 부채에 대해 공정가치 측정을 요구하고 있는 바, 당사는 공정가치평가 정책과 절차를 수립하고 있습니다. 동 정책과 절차에는 공정가치 서열체계에서 수준 3으로 분류되는 공정가치를 포함한 모든 유의적인 공정가치 측정의 검토를 책임지는 평가부서의 운영을 포함하고 있으며, 그 결과는 재무담당임원에게 직접 보고되고 있습니다.

평가부서는 정기적으로 관측가능하지 않은 유의적인 투입변수와 평가 조정을 검토하고 있습니다. 공정가치 측정에서 중개인 가격이나 평가기관과 같은 제 3자 정보를 사용하는 경우, 평가부서에서 제 3자로부터 입수한 정보에 근거한 평가가 공정가치 서열체계 내 수준별 분류를 포함하고 있으며 해당 기준서의 요구사항을 충족한다고 결론을 내릴 수 있는지 여부를 판단하고 있습니다.

자산이나 부채의 공정가치를 측정하는 경우, 당사는 최대한 시장에서 관측 가능한 투입변수를 사용하고 있습니다. 공정가치는 다음과 같이 가치평가기법에 사용된 투입변수에 기초하여 공정가치 서열체계 내에서 분류됩니다.

- 수준 1: 측정일에 동일한 자산이나 부채에 대한 접근 가능한 활성시장의 조정되지 않은 공시가격
- 수준 2: 수준 1의 공시가격 이외에 자산이나 부채에 대해 직접적으로 또는 간접적으로 관측 가능한 투입변수
- 수준 3: 자산이나 부채에 대한 관측가능하지 않은 투입변수

자산이나 부채의 공정가치를 측정하기 위해 사용되는 여러 투입변수가 공정가치 서열체계 내에서 다른 수준으로 분류되는 경우, 당사는 측정치 전체에 유의적인 공정가치 서열체계에서 가장 낮은 수준의 투입변수와 동일한 수준으로 공정가치 측정치 전체를 분류하고 있으며, 변동이 발생한 보고기간 말에 공정가치 서열체계의 수준간 이동을 인식하고 있습니다.

공정가치 측정 시 사용된 가정의 자세한 정보는 아래 주석에 포함되어 있습니다.

- 주석 5: 금융위험관리

#### 4. 금융상품의 범주별 분류

##### (1) 범주별 금융상품

당기말과 전기말 현재 범주별 금융상품의 장부금액은 다음과 같습니다.

(단위: 원)		
구분	당기말	전기말
금융자산:		
기타포괄손익-공정가치 측정 항목		
매출채권	36,817,123,476	55,832,162,670
상각후원가 측정 항목		
현금및현금성자산	186,352,407,000	133,729,223,245
단기금융상품	130,000,000,000	470,000,000,000
매출채권	106,530,673,376	119,432,884,399
기타채권(*1)	43,013,107,432	29,064,853,694
소 계	465,896,187,808	752,226,961,338
리스채권	2,218,821,942	3,548,057,137
합 계	504,932,133,226	811,607,181,145
금융부채:		
상각후원가 측정 항목		
매입채무	196,211,140,403	213,463,276,070
기타채무(*2)	46,324,196,774	15,736,374,180
소 계	242,535,337,177	229,199,650,250
리스부채	13,035,055,914	7,098,769,810
합 계	255,570,393,091	236,298,420,060

(\*1) 리스채권은 제외되어 있습니다.

(\*2) 금융부채에 포함되지 않는 종업원 관련 채무 등은 제외되어 있습니다.

(2) 금융상품 범주별 순손익

당기와 전기 중 금융상품의 범주별 순손익은 다음과 같습니다.

(단위: 원)				
구분	이자수익(이자비용)		기타손익(*)	
	당기	전기	당기	전기
당기손익-공정가치측정금융자산	-	-	-	(32,636,103)
기타포괄손익-공정가치측정금융자산	-	-	4,310,559,951	13,311,927,152
상각후원가측정금융자산	11,831,568,035	4,007,999,042	(9,585,456,517)	(1,098,245,235)
리스채권	65,884,805	89,622,456	-	-
상각후원가측정금융부채	-	-	(15,537,727,956)	(5,173,959,094)
리스부채	(378,267,334)	(168,295,320)	-	-
합 계	11,519,185,506	3,929,326,178	(20,812,624,522)	7,007,086,720

(\*) 기타손익은 당기손익-공정가치측정금융자산에서 발생하는 손익과 기타포괄손익-공정가치측정금융자산, 상각후원가측정금융자산과 상각후원가측정금융부채에서 발생하는 매출채권처분손실, 외화환산손익, 외환차손익으로 구성되어 있습니다.

(3) 금융자산의 양도

당사는 수출입은행 등과 매출채권 팩토링 계약에 따라 매출채권을 양도하였습니다. 이 거래는 해당 매출채권이 만기에 회수되지 않는 경우 당사가 은행 등에 그 회수되지 않은 매출채권 금액을 지급할 의무를 부담하고 있지 않습니다.

당사가 당기말 현재 매출채권 팩토링으로 양도하였으나 양도 금융자산의 전부 또는 일부가 제거조건을 충족하지 못하여 담보부 차입으로 회계처리한 매출채권의 장부금액은 없습니다.

5. 금융위험관리

(1) 신용위험

신용위험이란 고객이나 거래상대방이 금융상품에 대한 계약상의 의무를 이행하지 않아 당사가 재무손실을 입을 위험을 의미합니다. 주로 거래처에 대한 매출채권과 투자자산에서 발생합니다.

① 신용위험에 대한 노출

금융자산의 장부금액은 신용위험에 대한 최대 노출정도를 나타냅니다. 당기말과 전기말 현재 당사의 신용위험에 대한 최대 노출정도는 다음과 같습니다.

(단위: 원)		
구분	당기말	전기말
현금및현금성자산	186,352,407,000	133,729,223,245
단기금융상품	130,000,000,000	470,000,000,000
매출채권(*1)	143,347,796,852	175,265,047,069
기타채권(*2)	45,231,929,374	32,612,910,831

합계	504,932,133,226	811,607,181,145
----	-----------------	-----------------

(\*1) 기타포괄손익-공정가치측정금융자산으로 분류되는 매출채권이 포함되어 있습니다.

(\*2) 리스채권이 포함되어 있습니다.

## ② 손상차손

당사는 매출채권에 대해 발생할 것으로 예상되는 손실에 대해 충당금을 설정하고 있습니다. 금융자산 집합의 충당금은 유사한 금융자산의 회수에 대한 과거 자료에 근거하여 결정되고 있습니다.

매출채권은 손실충당금이 차감된 순액으로 재무상태표에 표시된 바, 당기말과 전기말 현재 손실충당금 차감전 총액 기준에 의한 매출채권과 관련 손실충당금의 내역은 다음과 같습니다.

(단위: 원)		
구분	당기말	전기말
매출채권	143,347,796,852	175,265,047,069
대손충당금	-	-
매출채권 순장부금액	143,347,796,852	175,265,047,069

당기말과 전기말 현재 매출채권의 연령 및 각 연령별로 손상된 금액은 다음과 같습니다.

(단위: 원)						
구분	당기말			전기말		
	채권총액	손상된금액	장부금액	채권총액	손상된금액	장부금액
만기일 이내	143,583,211,020	-	143,583,211,020	170,544,442,333	-	170,544,442,333
만기일 ~ 3개월	(235,414,168)	-	(235,414,168)	4,735,821,767	-	4,735,821,767
3개월 ~ 6개월	-	-	-	(15,217,031)	-	(15,217,031)
합계	143,347,796,852	-	143,347,796,852	175,265,047,069	-	175,265,047,069

당기와 전기 중 매출채권 대손충당금의 기중 변동은 없습니다.

## (2) 유동성위험

유동성위험이란 당사가 현금 또는 기타 금융자산의 인도로 결제되는 금융부채와 관련된 의무를 충족하는 데 어려움을 겪게 될 위험을 의미합니다. 당사의 유동성 관리방법은 재무적으로 어려운 상황에서도 비정상적으로 과도한 손실을 발생시키거나, 당사의 평판에 손상을 입힐 위험 없이 만기일에 부채를 상환할 수 있는 충분한 유동성을 유지하는 것입니다.

당사는 유동성 위험을 충분한 현금및현금성자산과 단기금융상품을 유지함에 의해 관리하고 있습니다.

당기말과 전기말 현재 당사가 보유한 금융부채의 계약상 만기와 금액은 다음과 같습니다. 금액은 상계약정의 효과를 포함하지 않았습니다.

① 당기말

(단위: 원)				
구분	장부금액	계약상현금흐름	1년 미만	1년 이상 5년 미만
매입채무	196,211,140,403	196,211,140,403	196,211,140,403	-
기타채무(*)	46,324,196,774	46,324,196,774	46,324,196,774	-
합계	242,535,337,177	242,535,337,177	242,535,337,177	-

(\*) 금융부채에 포함되지 않는 종업원 관련 채무는 제외되어 있으며, 리스부채의 계약상 만기는 주석 14에 표시되어 있습니다.

② 전기말

(단위: 원)				
구분	장부금액	계약상현금흐름	1년 미만	1년 이상 5년 미만
매입채무	213,463,276,070	213,463,276,070	213,463,276,070	-
기타채무(*)	15,736,374,180	15,736,374,180	15,716,374,180	20,000,000
합계	229,199,650,250	229,199,650,250	229,179,650,250	20,000,000

(\*) 금융부채에 포함되지 않는 종업원 관련 채무는 제외되어 있으며, 리스부채의 계약상 만기는 주석 14에 표시되어 있습니다.

계약상 만기는 당사가 지급을 요구받을 수 있는 가장 빠른 날에 근거한 것입니다.

(3) 시장위험

시장위험이란 시장가격의 변동으로 인하여 금융상품의 공정가치나 미래현금흐름이 변동할 위험을 의미합니다.

① 환위험

당사는 기능통화인 원화 외의 통화로 표시되는 영업수익 및 영업비용에 대해 환위험에 노출되어 있습니다. 이러한 거래들이 표시되는 주된 통화는 USD입니다.

가) 환위험에 대한 노출

당기말과 전기말 현재 기능통화 이외의 외화로 표시된 화폐성자산 및 부채의 장부금액은 다음과 같습니다.

(단위: 원)											
구분	당기말						전기말				
	USD	JPY	CNY	EUR	INR	TWD	USD	JPY	CNY	EUR	INR
외화자산:											
현금및현금성자산	60,125,195,302	-	-	-	64,743,150	110,919,033	159,023,728	-	-	-	-
선금금	-	-	-	-	-	-	-	-	-	-	57,180,894
매출채권	98,704,983,637	-	-	-	-	-	84,127,890,315	-	-	-	-
미수금	458,338,309	-	-	-	-	-	559,325,456	-	-	-	-
합계	159,288,517,248	-	-	-	64,743,150	110,919,033	84,846,239,499	-	-	-	57,180,894

외화부채:												
매입채무	73,874,367,352	-	-	-	-	-	89,222,219,441	-	-	-	-	-
미지급금	4,866,678,985	1,081,889,564	1,458,878,679	68,627,448	121,571,366	156,046,204	2,019,375,570	1,911,477,975	1,447,016,311	14,067,723	53,862,389	
합계	78,741,046,337	1,081,889,564	1,458,878,679	68,627,448	121,571,366	156,046,204	91,241,595,011	1,911,477,975	1,447,016,311	14,067,723	53,862,389	

외화로 표시된 화폐성자산 및 부채의 환산에 적용된 환율은 다음과 같습니다.

(단위: 원)		
구분	당기말	전기말
USD	1,267.3	1,185.50
JPY	9.69	10.30
CNY	181.44	186.26
EUR	1,355.25	1,342.34
INR	15.31	15.93
TWD	41.27	-

나) 민감도분석

당기말과 전기말 현재 당사 금융자산과 부채를 구성하는 주요 외화 통화에 대한 원화의 환율이 상승하였더라면, 당사의 자본과 손익은 증가 또는 감소하였을 것입니다. 이와 같은 분석은 당사가 기말에 합리적으로 가능하다고 판단하는 정도의 변동률을 가정한 것입니다. 또한, 민감도분석 시에는 이자율 등 다른 변수는 변동하지 않는다고 가정하였습니다. 당기말과 전기말 현재 외화에 대한 원화 환율변동이 손익(법인세반영전)에 미치는 영향은 다음과 같습니다.

(단위: 원)				
구분	당기말		전기말	
	5% 상승시	5% 하락시	5% 상승시	5% 하락시
USD	4,027,373,546	(4,027,373,546)	(319,767,776)	319,767,776
JPY	(54,094,478)	54,094,478	(95,573,899)	95,573,899
CNY	(72,943,934)	72,943,934	(72,350,816)	72,350,816
EUR	(3,431,372)	3,431,372	(703,386)	703,386
INR	(2,841,411)	2,841,411	165,925	(165,925)
TWD	(2,256,359)	2,256,359	-	-

② 이자율위험

당사의 이자부 자산은 고정이자율로 확정되어 있으며 당사는 고정이자율 금융상품을 공정가치 측정 금융상품으로 처리하고 있지 않습니다. 따라서 당사의 수익 및 영업현금흐름은 시장 이자율의 변동으로부터 실질적으로 독립적입니다.

(4) 공정가치

당기말과 전기말 현재 공정가치 서열체계를 포함한 금융자산과 금융부채의 장부금액과 공정가치는 다음과 같습니다.

① 당기말

(단위: 원)					
구분	장부금액	수준1	수준2	수준3	합계
공정가치로 측정되는 금융자산:					
매출채권(*1)	36,817,123,476	-	-	-	36,817,123,476
공정가치로 측정되지 않는 금융자산:					
현금및현금성자산	186,352,407,000	-	-	-	186,352,407,000
단기금융상품	130,000,000,000	-	-	-	130,000,000,000
매출채권	106,530,673,376	-	-	-	106,530,673,376
기타채권(*2)	43,013,107,432	-	-	-	43,013,107,432
소계	465,896,187,808	-	-	-	465,896,187,808
합계	502,713,311,284	-	-	-	502,713,311,284
공정가치로 측정되지 않는 금융부채:					
매입채무	196,211,140,403	-	-	-	196,211,140,403
기타채무(*2,*3)	46,324,196,774	-	-	-	46,324,196,774
합계	242,535,337,177	-	-	-	242,535,337,177

(\*1) 장부금액이 공정가치의 합리적인 근사치이므로 공정가치 서열체계 및 측정방법을 공시에 포함하지 않았습니다.

(\*2) 리스채권과 리스부채는 제외되어 있습니다.

(\*3) 금융부채에 포함되지 않는 종업원 관련 채무 등은 제외되어 있습니다.

② 전기말

(단위: 원)					
구분	장부금액	수준1	수준2	수준3	합계
공정가치로 측정되는 금융자산					
매출채권(*1)	55,832,162,670	-	-	-	55,832,162,670
공정가치로 측정되지 않는 금융자산					
현금및현금성자산	133,729,223,245	-	-	-	133,729,223,245
단기금융상품	470,000,000,000	-	-	-	470,000,000,000
매출채권	119,432,884,399	-	-	-	119,432,884,399
기타채권(*2)	29,064,853,694	-	-	-	29,064,853,694
소계	752,226,961,338	-	-	-	752,226,961,338
합계	808,059,124,008	-	-	-	808,059,124,008
공정가치로 측정되지 않는 금융부채					
매입채무	213,463,276,070	-	-	-	213,463,276,070
기타채무(*2,3)	15,736,374,180	-	-	-	15,736,374,180
합계	229,199,650,250	-	-	-	229,199,650,250

(\*1) 장부금액이 공정가치의 합리적인 근사치이므로 공정가치 서열체계 및 측정방법을 공시에 포함하지 않았습니다.

(\*2) 리스채권과 리스부채는 제외되어 있습니다.

(\*3) 금융부채에 포함되지 않는 종업원 관련 채무 등은 제외되어 있습니다.

(5) 자본관리

당사의 자본관리는 계속기업으로서의 존속능력을 유지하는 한편, 자본조달비용을 최소화하여 주주이익을 극대화하며 적절한 자본구조를 유지하는 것을 목표로 하고 있습니다. 당사는 부채비율을 기초로 자본을 관리하고 있으며, 부채비율은 재무상태표상 총부채를 총자본으로 나누어 산출됩니다. 당기말과 전기말 현재 당사의 부채비율은 다음과 같습니다.

(단위: 원)		
구분	당기말	전기말
부채총계	337,591,801,835	372,463,838,271
자본총계	944,810,239,127	797,070,185,737
부채비율	35.73%	46.73%

## 6. 현금및현금성자산

당기말과 전기말 현재 현금및현금성자산의 내역은 다음과 같습니다.

(단위: 원)		
구분	당기말	전기말
요구불예금	77,052,407,000	28,429,223,245
정기예금 등(*)	109,300,000,000	105,300,000,000
합 계	186,352,407,000	133,729,223,245

(\*) 취득일로부터 만기가 3개월 이내로 유동성이 매우 높으며 확정된 금액으로 전환이 용이하고 가치변동의 위험이 경미한 금융상품입니다.

## 7. 단기금융상품

당기말과 전기말 현재 단기금융상품의 내역은 다음과 같습니다.

(단위: 원)		
구분	당기말	전기말
정기예금	130,000,000,000	470,000,000,000

## 8. 매출채권 및 기타채권

(1) 당기말과 전기말 현재 매출채권 및 기타채권의 내역은 다음과 같습니다.

(단위: 원)				
구분	당기말		전기말	
	유동	비유동	유동	비유동
매출채권	143,347,796,852	-	175,265,047,069	-
미수금	24,698,056,644	-	15,701,924,837	-
미수수익	2,370,913,828	-	1,741,505,891	-
대여금	1,790,574,626	6,091,320,171	1,683,384,338	7,650,673,846
보증금	-	8,062,242,163	-	2,287,364,782
리스채권	1,359,317,660	859,504,282	1,329,235,195	2,218,821,942
합 계	173,566,659,610	15,013,066,616	195,721,097,330	12,156,860,570

(2) 당기 및 전기 중 리스채권의 증감내역은 다음과 같습니다.

(단위: 원)		
구분	당기	전기
기초	3,548,057,137	4,853,554,681
이자수익	65,884,805	89,622,456

회수	(1,395,120,000)	(1,395,120,000)
기말	2,218,821,942	3,548,057,137

(3) 당기말 및 전기말 현재 리스채권의 만기분석 내역은 다음과 같습니다.

(단위: 원)		
구분	당기말	전기말
1년 이내	1,395,120,000	1,395,120,000
1년 초과 ~ 2년 이내	866,324,509	1,395,120,000
2년 초과 ~ 3년 이내	-	866,324,509
할인되지 않은 총 리스료	2,261,444,509	3,656,564,509
미실현 금융수익	(42,622,567)	(108,507,372)
리스순투자	2,218,821,942	3,548,057,137

## 9. 기타자산

당기말과 전기말 현재 기타자산의 내역은 다음과 같습니다.

(단위: 원)				
구분	당기말		전기말	
	유동	비유동	유동	비유동
선급금	8,234,130,310	9,367,236,340	1,794,361,385	186,959,330
선급비용	25,379,233,091	794,082,232	26,269,252,240	692,941,392
합계	33,613,363,401	10,161,318,572	28,063,613,625	879,900,722

## 10. 재고자산

(1) 당기말과 전기말 현재 재고자산 내역은 다음과 같습니다.

(단위: 원)		
구분	당기말	전기말
제품	184,831,476,664	68,414,211,584
재공품	335,608,127,172	142,699,548,169
재고자산반품총당금	165,108,909	367,742,961
재고자산평가총당금	(38,095,660,661)	(10,363,989,150)
상품	47,383,151	-
합계	482,556,435,235	201,117,513,564

(2) 당기와 전기 중 재고자산과 관련하여 인식한 평가손익은 다음과 같습니다.

(단위: 원)		
구분	당기	전기
매출원가:		
재고자산반품총당금 설정(환입)	202,634,052	(178,626,586)
재고자산평가총당금 설정(환입)	27,731,671,511	(11,454,885,479)

## 11. 종속기업, 관계기업 및 공동기업 투자

(1) 당기말과 전기말 현재 종속기업투자의 내역은 다음과 같습니다.

(단위: 원)							
회사명	소재지	주요 영업활동	결산월	당기말		전기말	
				지분율(%)	장부금액	지분율(%)	장부금액
LX Semicon U.S.A., Inc(*1)	미국	반도체제조설계	12월	100.00	137,322,045	100.00	137,322,045

LX Semicon China Co., Ltd.(*2)	중국	반도체제조설계	12월	100.00	2,179,314,000	100.00	2,179,314,000
LX Semicon Japan Co., Ltd.(*3)	일본	반도체제조설계	12월	100.00	1,215,486,000	100.00	317,112,000
합계					3,532,122,045		2,633,748,045

(2) 당기말과 전기말 현재 관계기업 및 공동기업투자 내역은 다음과 같습니다.

(단위: 원)							
회사명	소재지	주요 영업활동	결산월	당기말		전기말	
				지분율(%)	장부금액	지분율(%)	장부금액
어드밴스드파워디바이스 테크놀로지 주식회사	한국	반도체소자의 연구개발 및 설계	3월	49.00	4,410,000,000	49.00	4,410,000,000
FJ Composite Material Co.,LTD	일본	복합재료의 개발, 제조, 판매업	5월	29.98	6,835,773,000	29.98	6,835,773,000
㈜텔레칩스(*)	한국	전자집적회로 제조업	12월	10.93%	26,770,050,000	-	-
합계					38,015,823,000		11,245,773,000

(\*) 당기 중 ㈜ 텔레칩스 지분 10.93%를 취득하였습니다. 지분율이 20% 이하지만 유의적인 영향력을 행사한다고 판단하여 관계기업으로 분류하였습니다.

## 12. 유형자산

(1) 당기말과 전기말 현재 유형자산의 내역은 다음과 같습니다.

### ① 당기말

(단위: 원)								
구분	토지	건물	구축물	기계장치	비품	기타유형자산(*)	건설중인자산	합계
취득원가	35,051,121,092	21,054,366,791	188,300,000	61,050,553,746	23,457,707,032	9,139,189,252	9,712,038,822	159,653,276,735
상각누계액	-	(3,047,630,728)	(21,183,768)	(32,672,980,212)	(14,779,553,194)	(5,332,188,536)	-	(55,853,536,438)
손상차손누계액	-	-	-	(239,798,395)	-	-	-	(239,798,395)
정부보조금	-	-	-	(38,922)	(5,908,229)	(135,000,000)	-	(140,947,151)
장부금액	35,051,121,092	18,006,736,063	167,116,232	28,137,736,217	8,672,245,609	3,672,000,716	9,712,038,822	103,418,994,751

(\*) 기타유형자산에는 시설장치, 임차개량자산이 포함되어 있습니다.

### ② 전기말

(단위: 원)								
구분	토지	건물	구축물	기계장치	비품	기타유형자산(*)	건설중인자산	합계
취득원가	6,419,595,262	6,043,324,341	188,300,000	53,758,176,076	16,809,210,165	6,103,614,995	1,660,946,817	90,983,167,656
상각누계액	-	(2,714,191,507)	(16,476,264)	(23,258,078,187)	(12,264,138,762)	(4,009,656,055)	-	(42,262,540,775)
손상차손누계액	-	-	-	(239,798,395)	-	-	-	(239,798,395)
정부보조금	-	-	-	(38,922)	(10,675,296)	(195,000,000)	-	(205,714,218)
장부금액	6,419,595,262	3,329,132,834	171,823,736	30,260,260,572	4,534,396,107	1,898,958,940	1,660,946,817	48,275,114,268

(\*) 기타유형자산에는 시설장치, 임차개량자산이 포함되어 있습니다.

(2) 당기와 전기 중 유형자산 장부금액의 변동내역은 다음과 같습니다.

① 당기

(단위: 원)								
구분	토지	건물	구축물	기계장치	비품	기타유형자산(*)	건설중인자산	합계
기초 장부금액	6,419,595,262	3,329,132,834	171,823,736	30,260,260,572	4,534,396,107	1,898,958,940	1,660,946,817	48,275,114,268
기중 취득액	318,549,000	-	-	4,579,373,898	6,888,758,608	1,457,074,257	57,088,920,718	70,332,676,481
기중 처분액	-	-	-	(6,001)	(266,944)	-	-	(272,945)
건설중인자산 대체	28,312,976,830	15,011,042,450	-	4,135,309,433	-	1,578,500,000	(49,037,828,713)	-
감가상각비	-	(333,439,221)	(4,707,504)	(10,837,201,685)	(2,750,642,162)	(1,262,532,481)	-	(15,188,523,053)
당기말 장부금액	35,051,121,092	18,006,736,063	167,116,232	28,137,736,217	8,672,245,609	3,672,000,716	9,712,038,822	103,418,994,751

(\*) 기타유형자산에는 시설장치, 임차개량자산이 포함되어 있습니다.

② 전기

(단위: 원)								
구분	토지	건물	구축물	기계장치	비품	기타유형자산(*)	건설중인자산	합계
기초 장부금액	5,015,382,334	2,395,354,729	176,531,240	6,458,803,909	4,652,661,607	1,715,411,841	11,599,898,200	32,014,043,860
기중 취득액	1,404,212,928	1,196,075,160	-	4,574,333,248	2,093,544,933	913,394,949	19,734,259,163	29,915,820,381
기중 처분액	-	-	-	(12,806)	(2,696,584)	-	(1,319,130,944)	(1,321,840,334)
건설중인자산 대체	-	-	-	28,047,579,602	92,500,000	214,000,000	(28,354,079,602)	-
감가상각비	-	(262,297,055)	(4,707,504)	(8,820,443,381)	(2,301,613,849)	(943,847,850)	-	(12,332,909,639)
전기말 장부금액	6,419,595,262	3,329,132,834	171,823,736	30,260,260,572	4,534,396,107	1,898,958,940	1,660,946,817	48,275,114,268

(\*) 기타유형자산에는 시설장치, 임차개량자산이 포함되어 있습니다.

13. 무형자산

(1) 당기말과 전기말 현재 무형자산의 내역은 다음과 같습니다.

① 당기말

(단위: 원)							
구분	영업권	산업재산권	소프트웨어	회원권	기타무형자산(*)	건설중인무형자산	합계
취득원가	27,913,122,677	6,080,962,005	23,441,477,534	4,354,074,600	35,114,460,000	11,689,695,760	108,593,792,576
상각누계액	-	(2,148,048,751)	(9,477,719,140)	-	(33,075,765,007)	-	(44,701,532,898)
손상차손누계액	-	-	-	(243,581,400)	-	-	(243,581,400)
장부보조금	-	(19,481,639)	-	-	-	(7,941,731)	(27,423,370)
장부금액	27,913,122,677	3,913,431,615	13,963,758,394	4,110,493,200	2,038,694,993	11,681,754,029	63,621,254,908

(\*) 기타무형자산은 사업양수로 발생한 고객관계무형자산, 기술력 등으로 구성되어 있습니다

② 전기말

(단위: 원)							
구분	영업권	산업재산권	소프트웨어	회원권	기타의무형자산(*)	건설중인무형자산	합계
취득원가	27,913,122,677	4,469,422,204	14,061,269,452	4,513,064,600	35,092,460,000	3,531,914,928	89,581,253,861

상각누계액	-	(1,680,563,449)	(8,510,454,418)	-	(29,056,391,672)	-	(39,247,409,539)
손상차손누계액	-	-	-	(243,581,400)	-	-	(243,581,400)
정부보조금	-	(22,141,642)	-	-	-	(7,941,731)	(30,083,373)
장부금액	27,913,122,677	2,766,717,113	5,550,815,034	4,269,483,200	6,036,068,328	3,523,973,197	50,060,179,549

(\*) 기타무형자산은 사업양수로 발생한 고객관계무형자산, 기술력 등으로 구성되어 있습니다

(2) 당기와 전기 중 무형자산 장부금액의 변동내역은 다음과 같습니다.

① 당기

(단위: 원)							
구분	영업권	산업재산권	소프트웨어	회원권	기타의무형자산 (*)	건설중인무형자산	합계
기초 장부금액	27,913,122,677	2,766,717,113	5,550,815,034	4,269,483,200	6,036,068,328	3,523,973,197	50,060,179,549
기중 취득액	-	-	720,148,855	1,260,810,000	22,000,000	20,425,039,997	22,427,998,852
기중 처분액	-	(18,475,464)	-	(1,419,800,000)	-	(123,754,087)	(1,562,029,551)
건설중인자산 대체	-	1,677,516,678	10,465,988,400	-	-	(12,143,505,078)	-
무형자산상각비	-	(512,326,712)	(2,773,193,895)	-	(4,019,373,335)	-	(7,304,893,942)
당기말 장부금액	27,913,122,677	3,913,431,615	13,963,758,394	4,110,493,200	2,038,694,993	11,681,754,029	63,621,254,908

(\*) 기타무형자산은 사업양수로 발생한 고객관계무형자산, 기술력 등으로 구성되어 있습니다

② 전기

(단위: 원)							
구분	영업권	산업재산권	소프트웨어	회원권	기타의무형자산 (*)	건설중인무형자산	합계
기초 장부금액	27,913,122,677	1,979,074,675	5,614,838,045	3,349,533,200	10,064,741,660	3,040,442,096	51,961,752,353
기중 취득액	-	48,669,002	448,643,277	919,950,000	-	3,290,518,618	4,707,780,897
기중 처분액	-	(1,688,805)	-	-	-	(91,936,055)	(93,624,860)
건설중인자산 대체	-	1,108,771,462	1,606,280,000	-	-	(2,715,051,462)	-
무형자산상각비	-	(368,109,221)	(2,118,946,288)	-	(4,028,673,332)	-	(6,515,728,841)
전기말 장부금액	27,913,122,677	2,766,717,113	5,550,815,034	4,269,483,200	6,036,068,328	3,523,973,197	50,060,179,549

(\*) 기타무형자산은 사업양수로 발생한 고객관계무형자산, 기술력 등으로 구성되어 있습니다.

(3) 비한정내용연수 적용 무형자산

당사는 무형자산 중 영업권 및 회원권을 비한정내용연수를 가진 무형자산으로 분류하고 상각하지 않으며, 아직 사용하지 않은 무형자산인 건설중인무형자산과 함께 매년 손상여부를 검토하고 있습니다. 당기 및 전기중 영업권, 건설중인무형자산, 회원권에 대하여 인식한 손상금액은 없습니다.

14. 리스

(1) 당사는 건물 및 차량운반구를 리스하였으며 평균리스기간은 약 2년입니다.

(2) 당기말과 전기말 현재 사용권자산의 장부금액은 다음과 같습니다.

① 당기말

(단위: 원)

구 분	건물	차량운반구	합 계
취득금액	26,965,463,834	1,442,206,464	28,407,670,298
감가상각누계액	(13,548,663,885)	(654,312,484)	(14,202,976,369)
장부금액	13,416,799,949	787,893,980	14,204,693,929

② 전기말

(단위: 원)

구 분	건물	차량운반구	합계
취득금액	14,024,960,245	1,233,173,521	15,258,133,766
감가상각누계액	(7,616,048,378)	(365,833,595)	(7,981,881,973)
장부금액	6,408,911,867	867,339,926	7,276,251,793

(3) 당기와 전기 중 사용권자산 장부금액의 변동내역은 다음과 같습니다.

① 당기

(단위: 원)

구 분	건물	차량운반구	합 계
기초금액	6,408,911,867	867,339,926	7,276,251,793
취득액	13,001,888,031	460,407,664	13,462,295,695
감소(계약해지)	(4,405,511)	(83,626,361)	(88,031,872)
감가상각비	(5,989,594,438)	(456,227,249)	(6,445,821,687)
당기말금액	13,416,799,949	787,893,980	14,204,693,929

② 전기

(단위: 원)

구 분	건물	차량운반구	합 계
기초금액	8,195,876,238	266,238,006	8,462,114,244
취득액	1,203,419,925	1,122,807,248	2,326,227,173
감소(계약해지)	(30,552,418)	(167,116,582)	(197,669,000)
감가상각비	(2,959,831,878)	(354,588,746)	(3,314,420,624)
전기말금액	6,408,911,867	867,339,926	7,276,251,793

(4) 당기와 전기 중 손익으로 인식된 금액은 다음과 같습니다.

(단위: 원)

구 분	당기	전기
사용권자산 감가상각비	6,445,821,687	3,314,420,624
리스부채 이자비용	378,267,334	168,295,320
단기리스 및 소액자산리스 관련 비용	510,241,048	361,966,235

(5) 당사가 당기와 전기 중 리스로 인한 총 현금유출 금액은 6,854백만원, 3,581백만원입니다.

(6) 당기말과 전기말 현재 리스부채의 내역은 다음과 같습니다.

(단위: 원)

구 분	당기말		전기말	
	최소리스료	최소리스료의 현재가치	최소리스료	최소리스료의 현재가치
1년 이내	7,369,438,947	7,057,098,646	3,425,005,384	3,294,661,488

1년 초과 5년 이내	6,025,921,444	5,867,172,744	3,769,516,194	3,691,886,230
5년 초과 10년 이내	120,236,710	110,784,524	121,745,160	112,222,092
소 계	13,515,597,101	13,035,055,914	7,316,266,738	7,098,769,810

(7) 당기말과 전기말 현재 리스부채의 유동성분류 내역은 다음과 같습니다.

(단위: 원)

구 분	당기말	전기말
유동부채	7,057,098,646	3,294,661,488
비유동부채	5,977,957,268	3,804,108,322
합 계	13,035,055,914	7,098,769,810

#### 15. 매입채무 및 기타채무

당기말과 전기말 현재 매입채무 및 기타채무의 내역은 다음과 같습니다.

(단위: 원)				
구분	당기말		전기말	
	유동	비유동	유동	비유동
매입채무	196,211,140,403	-	213,463,276,070	-
미지급금	60,755,423,119	-	46,754,807,321	-
미지급비용	9,462,257,095	-	13,456,543,481	-
임대보증금	-	-	-	20,000,000
예수보증금	-	2,001,160,000	-	-
합 계	266,428,820,617	2,001,160,000	273,674,626,872	20,000,000

16. 기타부채

(1) 당기말과 전기말 현재 기타부채의 내역은 다음과 같습니다.

(단위: 원)				
구분	당기말		전기말	
	유동	비유동	유동	비유동
선수금	5,395,555,618	-	7,673,013,672	-
예수금	4,208,672,362	-	2,972,013,025	-
총당부채	1,138,031,947	-	2,136,783,855	-
장기종업원급여부채	-	2,624,806,247	-	3,014,803,029
복구총당부채	-	2,502,515,452	-	1,031,415,452
합 계	10,742,259,927	5,127,321,699	12,781,810,552	4,046,218,481

(2) 당기와 전기 중 총당부채의 변동내용은 다음과 같습니다.

① 당기

(단위: 원)					
구분	기초	설정	환입	지급	당기말
판매보증총당부채	1,578,936,322	1,123,616,743	(1,437,110,490)	(352,462,957)	912,979,618
반품총당부채	557,847,533	225,052,329	(557,847,533)	-	225,052,329
복구총당부채	1,031,415,452	1,471,100,000	-	-	2,502,515,452
합 계	3,168,199,307	2,819,769,072	(1,994,958,023)	(352,462,957)	3,640,547,399

② 전기

(단위: 원)					
구분	기초	설정	환입	지급	전기말
판매보증총당부채	3,332,437,307	1,541,176,166	(647,873,599)	(2,646,803,552)	1,578,936,322
반품총당부채	244,771,260	6,055,530,653	(5,742,454,380)	-	557,847,533
복구총당부채	929,455,452	101,960,000	-	-	1,031,415,452
합 계	4,506,664,019	7,698,666,819	(6,390,327,979)	(2,646,803,552)	3,168,199,307

당사는 제품판매보증과 관련하여 당사가 부담하게 될 것으로 예상되는 보증비용을 판매보증 총당부채로 계상하고, 이에 상당하는 전입액을 판매비와관리비로 인식하고 있습니다. 한편, 당사는 기업회계기준서 제1115호에 따라 반품 시 취소될 수익 부분에 해당하는 금액을 반품 총당부채 및 매출차감으로 인식하고 있습니다.

17. 자본금 및 자본잉여금

(1) 당기말과 전기말 현재 자본금의 내역은 다음과 같습니다.

(단위: 원)		
구분	당기말	전기말
수권주식수	50,000,000 주	50,000,000 주
주당금액	500	500
발행주식수	16,264,300 주	16,264,300 주
자본금	8,132,150,000	8,132,150,000

(2) 당기와 전기 중 유통주식수(16,264,300주)는 변동하지 않았습니다.

(3) 당기말과 전기말 현재 자본잉여금의 내역은 다음과 같습니다.

(단위: 원)		
구분	당기말	전기말
주식발행초과금	66,560,617,129	66,560,617,129
기타자본잉여금	9,782,553,371	9,782,553,371
합 계	76,343,170,500	76,343,170,500

18. 기타자본항목

당기말과 전기말 현재 기타자본항목의 내역은 다음과 같습니다.

(단위: 원)		
구분	당기말	전기말
기타포괄손익-공정가치측정금융자산 평가손익	(380,807,731)	(380,807,731)

## 19. 이익잉여금

(1) 당기말과 전기말 현재 이익잉여금의 내역은 다음과 같습니다.

(단위: 원)		
구분	당기말	전기말
법정적립금	4,066,075,000	4,066,075,000
미처분이익잉여금	856,649,651,358	708,909,597,968
합 계	860,715,726,358	712,975,672,968

(2) 당기와 전기 중 미처분이익잉여금의 변동은 다음과 같습니다.

(단위: 원)		
구분	당기	전기
기초금액	708,909,597,968	442,857,822,300
배당금의 지급	(87,827,220,000)	(21,956,805,000)
당기순이익	230,607,638,966	294,897,620,146
확정급여제도의 재측정요소	4,959,634,424	(6,889,039,478)
기말금액	856,649,651,358	708,909,597,968

(3) 당기와 전기의 이익잉여금처분계산서는 다음과 같습니다.

(단위: 원)				
구분	당기		전기	
	처분예정일 : 2023년 3월 23일		처분확정일 : 2022년 3월 22일	
I. 미처분이익잉여금		856,649,651,358		708,909,597,968
전기이월미처분이익잉여금	621,082,377,968		420,901,017,300	
당기순이익	230,607,638,966		294,897,620,146	
확정급여제도의 재측정요소	4,959,634,424		(6,889,039,478)	
II. 이익잉여금처분액		(73,189,350,000)		(87,827,220,000)
배당금 지급	(73,189,350,000)		(87,827,220,000)	
III. 차기이월미처분이익잉여금(I - II)		783,460,301,358		621,082,377,968

## 20. 배당금

당기와 전기의 배당금의 내역은 다음과 같습니다.

(단위 : 원)		
구분	당기(*)	전기
배당받을 주식수	16,264,300 주	16,264,300 주
주당액면금액	500	500

액면배당률	900%	1,080%
주당배당금액	4,500	5,400
배당금	73,189,350,000	87,827,220,000

(\* ) 2023년 3월 22일로 예정된 주주총회에 의안으로 상정될 예정입니다.

## 21. 주당이익

### (1) 기본주당이익

① 당기와 전기의 기본주당이익의 계산내역은 다음과 같습니다.

(단위: 원, 주)		
구분	당기	전기
보통주당기순이익	230,607,638,966	294,897,620,146
가중평균유통보통주식수	16,264,300	16,264,300
기본주당이익	14,179	18,132

② 당기 가중평균유통보통주식수 계산내역

구분	발행주식수(1)	자기주식수(2)	유통보통주식수(1-2)	가중치	가중평균 유통보통주식수
기초	16,264,300주	-	16,264,300주	365일/365일	16,264,300주

③ 전기 가중평균유통보통주식수 계산내역

구분	발행주식수(1)	자기주식수(2)	유통보통주식수(1-2)	가중치	가중평균 유통보통주식수
기초	16,264,300주	-	16,264,300주	365일/365일	16,264,300주

### (2) 희석주당이익

당기와 전기 중 당사는 희석성 잠재적보통주를 보유하고 있지 않습니다. 따라서 희석주당이익은 기본주당이익과 동일합니다.

## 22. 금융수익 및 금융비용

(1) 당기와 전기 중 금융수익의 내역은 다음과 같습니다.

(단위: 원)		
구분	당기	전기
이자수익	11,897,452,840	4,097,621,498
합 계	11,897,452,840	4,097,621,498

(2) 당기와 전기 중 금융비용의 내역은 다음과 같습니다.

(단위: 원)		
구분	당기	전기
이자비용	378,267,334	168,295,320
외화환산손실(금융)	1,620,801,785	178,059
매출채권처분손실	10,818,201,531	2,780,371,251
당기손익-공정가치측정금융자산 처분손실	-	32,636,103
합 계	12,817,270,650	2,981,480,733

23. 기타영업외수익과 기타영업외비용

(1) 당기와 전기 중 기타영업외수익의 내역은 다음과 같습니다.

(단위: 원)		
구분	당기	전기
외환차익(비금융)	40,251,489,821	20,279,910,594
외화환산이익(비금융)	3,309,084,399	406,329,768
유형자산처분이익	938,249,894	83,374,772
잡이익	42,337,110	72,857,920
합 계	44,541,161,224	20,842,473,054

(2) 당기와 전기 중 기타영업외비용의 내역은 다음과 같습니다.

(단위: 원)		
구분	당기	전기
외환차손(비금융)	47,993,023,382	10,520,346,491
외화환산손실(비금융)	3,959,780,511	345,621,738
유형자산처분손실	11,442	16,934,602
무형자산처분손실	162,029,551	93,624,860
기부금	85,856,381	9,957,583
잡손실	12,132,506	721,541,272
합 계	52,212,833,773	11,708,026,546

## 24. 매출

(1) 당기와 전기 중 매출의 구성내역은 다음과 같습니다.

(단위: 원)		
구분	당기	전기
주요 지리적 시장:		
국내	381,815,520,403	465,127,993,967
중국	1,044,391,022,127	825,043,499,064
베트남	276,016,749,709	415,855,606,590
대만	222,353,097,356	163,128,718,052
일본	36,796,221,867	26,187,933,597
기타	157,972,752,151	3,501,964,758
합계	2,119,345,363,613	1,898,845,716,028
주요 서비스 계열:		
제품매출	2,096,004,814,994	1,892,600,857,598
용역매출	20,832,938,355	3,808,946,060
기타매출	2,396,390,012	2,347,518,399
상품매출	111,220,252	88,393,971
합계	2,119,345,363,613	1,898,845,716,028
수익 인식 시기:		
한 시점에 이행	2,118,566,363,613	1,898,004,516,028
기간에 걸쳐 이행	779,000,000	841,200,000
합계	2,119,345,363,613	1,898,845,716,028

## (2) 계약잔액

당기말과 전기말 현재 고객과의 계약에서 생기는 계약부채는 다음과 같습니다.

(단위: 원)		
구분	당기말	전기말
계약부채	1,253,970,000	6,173,093,982

당기말 현재 고객과의 계약에서 생기는 계약자산은 없으며, 계약부채 1,254만원이 기타부채의 선수금 계정으로 분류되어 있습니다. 당기초 현재의 계약부채 잔액 6,173백만원 중 당기에 수익으로 인식한 금액은 20,832백만원입니다. 또한 당기말 계약부채가 수익으로 전환되는 시기는 불확실성을 내포하고 있습니다. 다만 회사는 대부분의 계약부채가 1년 이내에 수익으로 인식될 것이라고 예상하고 있습니다.

## (3) 계약이행원가

당사는 고객과의 계약이 체결되기 이전에 발생한 원가가 해당 계약과 직접 연관되며, 해당 계약의 실현가능성 및 회수가능성이 매우 높다고 판단하여, 해당 원가를 선급비용으로 인식하였습니다. 해당 자산은 계약이 체결된 이후에 관련 매출이 발생하는 기간에 걸쳐 매출원가로

인식됩니다. 당기와 전기 중 계약이행원가의 변동내역은 다음과 같습니다.

(단위: 원)		
구분	당기	전기
기 초	7,175,451,587	1,250,350,646
발 생	9,449,522,329	8,099,295,953
감 소	14,298,210,822	(2,174,195,012)
기 말	2,326,763,094	7,175,451,587

(4) 단일 외부고객으로부터의 매출액이 당사 매출액의 10% 이상을 차지하는 고객은 2개사(社)로 당기와 전기의 매출액은 각각 1,202,606백만원(전기 1,352,588백만원) 451,992백만원(전기 312,403백만원)입니다.

## 25. 영업이익

당기와 전기 중 영업이익 산출에 포함된 주요 항목과 금액은 다음과 같습니다.

(단위: 원)		
구분	당기	전기
매출	2,119,345,363,613	1,898,845,716,028
재화의 판매로 인한 매출	2,096,004,814,994	1,892,600,857,598
기타매출	23,340,548,619	6,244,858,430
매출원가	1,443,672,300,059	1,240,353,258,754
제품매출원가	1,428,973,942,830	1,237,931,936,455
기타매출원가	14,698,357,229	2,421,322,299
판매비와관리비	366,627,487,034	289,862,890,738
급여및상여	59,402,444,248	52,581,116,981
퇴직급여	4,354,156,832	3,022,256,095
복리후생비	13,957,101,447	10,211,375,316
여비교통비	1,569,517,853	1,340,683,675
지급임차료	1,545,734,595	1,152,363,156
지급수수료	51,680,599,854	33,051,278,609
감가상각비	10,212,630,478	5,963,989,690
무형자산상각비	2,642,866,529	2,139,003,918
판매보증충당부채 설정(환입)	(311,410,787)	893,302,567
경상연구개발비	209,823,950,943	171,347,514,557
기타	11,749,895,042	8,160,006,174
영업이익	309,045,576,520	368,629,566,536

26. 판매비와관리비

당기와 전기 중 판매비와관리비의 내역은 다음과 같습니다.

(단위: 원)		
구분	당기	전기
급여	33,672,158,403	24,017,603,602
상여	25,730,285,845	28,563,513,379
퇴직급여	4,354,156,832	3,022,256,095
복리후생비	13,957,101,447	10,211,375,316
여비교통비	1,569,517,853	1,340,683,675
통신비	731,486,452	542,170,409
소모품비	3,012,353,410	1,925,761,010
세금과공과	1,147,136,306	725,777,654
지급임차료	1,545,734,595	1,152,363,156
지급수수료	51,680,599,854	33,051,278,609
감가상각비	10,212,630,478	5,963,989,690
수선비	195,471,591	153,655,700
보험료	1,002,559,141	946,577,433
접대비	1,365,051,207	785,102,151
광고선전비	142,000,000	79,455,425
회의비	1,682,168	3,284,562
도서인쇄비	21,563,506	14,863,016
운반비	1,135,190,207	1,035,762,117
견본비	1,102,964,662	774,434,084
교육훈련비	1,354,350,098	855,384,221
차량관리비	280,503,596	137,770,706
수도광열비	257,582,698	180,007,686
판매보증충당부채 전입(환입)	(311,410,787)	893,302,567
경상연구개발비	209,823,950,943	171,347,514,557
무형자산상각비	2,642,866,529	2,139,003,918
합계	366,627,487,034	289,862,890,738

27. 비용의 성격별 공시

당기와 전기 중 비용의 성격별 공시 내역은 다음과 같습니다.

(단위: 원)		
구분	당기	전기
재고자산 변동	(281,438,921,671)	(65,852,605,218)
종업원비용	179,404,933,408	159,772,652,318
감가상각비와 무형자산상각비	28,939,238,682	22,163,059,104
외주가공비	1,691,270,770,332	1,298,894,263,313
공정제비용	16,211,634,279	(3,070,630,947)
연구개발비	107,011,982,270	68,735,378,790
지급임차료	1,545,734,595	1,152,363,156
지급수수료	58,388,647,938	37,634,864,071
운반비	7,107,613,550	6,839,465,247
여비교통비	3,164,030,477	3,365,900,906
판매보증충당부채 설정(환입)	(311,410,787)	893,302,567
견본비	1,102,964,662	774,434,084
기타	(2,097,430,642)	(1,086,297,899)
합계(*)	1,810,299,787,093	1,530,216,149,492

(\*) 손익계산서의 매출원가 및 판매비와관리비를 합산한 금액입니다.

## 28. 종업원급여

당사는 종업원의 퇴직시 임금수준과 근속년수에 따라 정해지는 퇴직급여를 종업원에게 일시금으로 지급하고 있으며, 이는 확정급여제도로 분류됩니다. 동 퇴직급여제도는 법적 요건 충족시 종업원에게 중간정산을 허용하며, 중간정산 후의 퇴직금 산정을위한 근속연수는 정산시점으로부터 새로이 기산됩니다.

(1) 당기말과 전기말 현재 확정급여부채의 내역은 다음과 같습니다.

(단위: 원)		
구분	당기말	전기말
확정급여채무의 현재가치	68,723,266,014	66,233,664,676
사외적립자산의 공정가치	(87,024,709,511)	(65,613,017,567)
확정급여부채(*)	(18,301,443,497)	620,647,109

(\*) 당기말 현재 당사는 18,301백만원을 기타비유동자산으로 계상하고 있습니다.

(2) 당기말과 전기말 현재 보험수리적 평가를 위해 사용된 주요 추정치는 다음과 같습니다.

구분	당기말	전기말
미래임금상승률	4.95%	4.60%
할인율	5.28%	2.83%

할인율은 당기말 현재 당사의 신용등급 및 확정급여채무의 예상지급시기와 유사한 회사채수익률을 기초로 하여 산정되며, 미래임금상승률은 당사의 경험적 승급지수와물가상승 및 임금협약을 반영한 임금상승률 등을 고려하여 산정됩니다.

(3) 당기와 전기 중 확정급여채무의 현재가치 변동내역은 다음과 같습니다.

(단위: 원)		
구분	당기	전기
확정급여채무 기초잔액	66,233,664,676	43,512,383,794
당기근무원가	10,609,433,582	7,482,452,487
이자원가	1,811,298,547	965,490,307
재측정요소(법인세 차감전):		
인구통계적 가정	16,910,107	296,977,113
재무적 가정	(12,591,176,183)	(1,083,296,821)
경험조정등	5,545,037,255	9,706,940,378
계열사간 전출입	958,453,780	8,195,050,138
퇴직급여 지급액	(3,860,355,750)	(2,842,332,720)
확정급여채무 기말잔액	68,723,266,014	66,233,664,676

(4) 당기와 전기 중 사외적립자산의 공정가치 변동내역은 다음과 같습니다.

(단위: 원)		
구분	당기	전기
사외적립자산 기초잔액	65,613,017,567	42,749,338,496
사외적립자산 납입액	24,000,000,000	25,000,000,000
이자수익	1,793,584,253	947,808,505
사외적립자산 재측정요소(법인세 차감전)	(486,175,492)	(167,821,913)
사외적립자산으로부터의 퇴직급여 지급액	(3,859,975,120)	(2,842,054,910)
기타	(35,741,697)	(74,252,611)
사외적립자산 기말잔액	87,024,709,511	65,613,017,567

확정급여제도와 관련하여 2023년도에 납입할 것으로 예상되는 사용자 기여금의 합리적인 추정치는 11,675,383천원입니다.

(5) 당기와 전기 중 확정급여제도와 관련하여 손익으로 인식된 비용은 다음과 같습니다.

(단위: 원)		
구분	당기	전기
당기근무원가	10,609,433,582	7,482,452,487
순이자원가	17,714,294	17,681,802
기타	35,741,697	74,252,611
합계	10,662,889,573	7,574,386,900

(6) 당기말과 전기말 현재 사외적립자산의 구성내역은 다음과 같습니다.

(단위: 원)		
구분	당기말	전기말
단기금융상품 등	87,024,709,511	65,613,017,567

(7) 민감도 분석

당기말 현재 유의적인 각각의 보험수리적 가정이 발생가능한 합리적인 범위 내에서 변동한다면 확정급여채무에 미치는 영향은 다음과 같습니다.

(단위: 원)		
구분	증가	감소
할인율 (1% 변동)	(4,928,121,971)	5,641,505,447
미래 급여인상율 (1% 변동)	5,609,220,312	(4,992,536,774)

민감도분석은 제도에서 발생할 것으로 기대되는 모든 현금흐름의 분산을 고려하지는 않았으나, 사용된 가정에 대한 민감도의 근사치를 제공하고 있습니다.

당기말과 전기말 현재 확정급여채무의 가중평균 듀레이션은 각각 8.2년 및 9.6년입니다.

(8) 당기와 전기 중 기타포괄손익으로 인식된 확정급여제도의 재측정요소는 다음과 같습니다.

(단위: 원)		
구분	당기	전기
기초 누적 재측정요소	11,782,486,406	4,893,446,928
당기 변동액	(6,543,053,329)	9,088,442,583
당기 변동에 대한 법인세효과	1,583,418,905	(2,199,403,105)
기말 누적 재측정요소	6,822,851,982	11,782,486,406

## 29. 법인세비용

(1) 당기와 전기 중 법인세비용의 구성요소는 다음과 같습니다.

(단위: 원)		
구분	당기	전기
당기법인세	74,237,581,838	82,493,201,627
과거기간 당기법인세에 대하여 당기에 인식한 조정사항	(1,138,005,637)	(1,297,315,391)
일시적차이의 발생과 소멸로 인한 이연법인세비용(수익)	(1,669,710,101)	587,244,322
당기손익 이외로 인식되는 항목과 관련된 법인세비용(수익)	(1,583,418,905)	2,199,403,105
법인세비용	69,846,447,195	83,982,533,663

(2) 당기와 전기 중 당기손익 이외로 인식되는 항목과 관련된 이연법인세는 다음과 같습니다

(단위: 원)		
구분	당기	전기
이연법인세:		
보험수리적손익	(1,583,418,905)	2,199,403,105
자본에 직접 반영된 법인세비용(수익)	(1,583,418,905)	2,199,403,105

(3) 당기와 전기 중 법인세비용과 회계이익의 관계는 다음과 같습니다.

(단위: 원)		
구분	당기	전기
법인세비용차감전순이익	300,454,086,161	378,880,153,809
적용세율	24.05%	24.77%
적용세율에 따른 세부담액	72,262,873,694	93,830,042,297
조정사항		
비과세수익	(19,861,695)	(5,456,559)
비공제비용	371,719,830	2,121,291,120
세액공제	(6,336,885,483)	(8,718,470,558)
과거기간 법인세와 관련되어 인식한 당기 조정액	(1,138,005,637)	(1,297,315,391)
미인식한 이연법인세의 변동	125,836,642	(1,570,313,500)
기타(세율변동효과 등)	4,580,769,844	(377,243,746)
법인세비용	69,846,447,195	83,982,533,663
평균유효세율	23.25%	22.17%

(4) 당기와 전기 중 이연법인세자산(부채)의 변동내역은 다음과 같습니다.

① 당기

(단위: 원)				
구분	기초금액	당기손익반영	기타포괄손익반영	기말금액
미수수익	(421,444,426)	(126,236,668)	-	(547,681,094)
순확정급여부채	-	(2,286,572,604)	(1,583,418,905)	(3,869,991,509)
무형자산손상차손	58,946,699	(2,679,396)	-	56,267,303
재고자산평가손실	2,419,091,577	6,342,865,878	-	8,761,957,455
상각비한도초과	1,326,680,617	539,573,066	-	1,866,253,683
유형자산손상차손	58,031,212	(2,637,783)	-	55,393,429
미지급비용	3,256,483,522	(998,399,133)	-	2,258,084,389
선급비용	35,047,840	(16,300,092)	-	18,747,748
총당부채	766,704,232	74,262,217	-	840,966,449
기타포괄손익-공정가치측정금융자산	121,000,000	(5,500,000)	-	115,500,000
장기종업원급여부채	729,582,333	(123,252,090)	-	606,330,243
기타	24,624,691	(141,994,389)	-	(117,369,698)
합계	8,374,748,297	3,253,129,006	(1,583,418,905)	10,044,458,398

② 전기

(단위: 원)				
구분	기초금액	당기손익반영	기타포괄손익반영	기말금액
미수수익	(173,275,315)	(248,169,111)	-	(421,444,426)
순확정급여부채	-	(2,199,403,105)	2,199,403,105	-
무형자산손상차손	58,946,699	-	-	58,946,699
재고자산평가손실	5,234,401,497	(2,815,309,920)	-	2,419,091,577
상각비한도초과	542,099,996	784,580,621	-	1,326,680,617
유형자산손상차손	136,501,555	(78,470,343)	-	58,031,212
미지급비용	1,423,519,394	1,832,964,128	-	3,256,483,522
선급비용	51,712,636	(16,664,796)	-	35,047,840
총당부채	1,090,612,693	(323,908,461)	-	766,704,232
당기손익-공정가치 측정 금융자산	(22,515,503)	22,515,503	-	-
기타포괄손익-공정가치 측정 금융자산	121,000,000	-	-	121,000,000
장기종업원급여부채	516,926,924	212,655,409	-	729,582,333
기타	(17,937,957)	42,562,648	-	24,624,691
합계	8,961,992,619	(2,786,647,427)	2,199,403,105	8,374,748,297

(5) 당기말과 전기말 현재 이연법인세자산으로 인식되지 아니한 항목의 일시적차이 금액은 다음과 같습니다.

(단위: 원)		
관련 자산	당기말	전기말
종속기업 투자지분	418,177,955	418,177,955
이전가격(종속기업)	807,301,385	807,301,385
관계기업 투자지분	457,587,790	-

당기말 현재 종속기업에 대한 투자지분과 관계기업에 대한 투자지분, 이전가격(종속기업) 관련하여, 당사는 예측가능한 미래에 일시적차이가 소멸할 가능성이 높지 않을 것으로 판단하고 있습니다.

(6) 당기말과 전기말 현재 이연법인세부채로 인식되지 아니한 항목의 일시적차이 금액은 다음과 같습니다.

(단위: 원)		
관련 자산	당기말	전기말
관계기업 투자지분	(5,710,230,908)	(5,710,230,908)

당기말 현재 관계기업 투자주식취득과 관련하여, 당사는 예측가능한 미래에 일시적차이가 소멸할 가능성이 높지 않을 것으로 판단하고 있습니다.

30. 현금흐름표

(1) 당기와 전기의 영업활동 중 수익·비용의 조정 내역은 다음과 같습니다.

(단위: 원)		
구분	당기	전기
법인세비용	69,846,447,195	83,982,533,663
감가상각비	21,634,344,740	15,647,330,263
재고자산평가충당금 설정(환입)	27,731,671,511	(11,454,885,479)
재고자산반품충당금 설정	202,634,052	(178,626,586)
재고폐기손실	16,041,776,701	21,945,232,603
반품충당부채 설정	(332,795,204)	313,076,273
유형자산처분이익	(938,249,894)	(83,374,772)
유형자산처분손실	11,442	16,934,602
무형자산처분손실	162,029,551	93,624,860
무형자산상각비	7,304,893,942	6,515,728,841
퇴직급여	10,662,889,573	7,574,386,900
외화환산이익	(3,309,084,399)	(406,329,768)
외화환산손실	5,580,582,296	345,799,797
이자수익	(11,897,450,710)	(4,097,621,498)
이자비용	378,267,334	168,295,320
판매보증충당부채 설정(환입)	(311,410,787)	893,302,567
당기손익-공정가치 측정 금융자산 처분손실	-	32,636,103
장기종업원급여	(309,296,782)	946,441,358
매출채권처분손실	10,818,201,531	2,780,371,251
복구충당부채의 전입	-	60,650,000
기타	250,501	-
잡손실	-	19,988,382
합 계	153,265,712,593	125,115,494,680

(2) 당기와 전기의 영업활동 중 영업활동으로 인한 자산·부채의 변동 내역은 다음과 같습니다.

(단위: 원)		
구분	당기	전기
매출채권	17,172,190,608	32,544,111,919
기타채권	(9,020,666,143)	(4,634,169,544)
기타유동자산	(14,833,358,772)	(10,533,369,188)
재고자산	(325,415,003,935)	(76,164,325,756)
매입채무	(14,186,356,161)	69,299,182,802
기타유동부채	(1,395,344,634)	1,735,497,721
기타채무	(3,818,544,195)	23,494,209,323
비유동기타채무	2,001,160,000	-
장기종업원급여부채의 증가(감소)	(80,700,000)	(67,700,000)
순확정급여부채	(23,041,926,850)	(16,805,227,672)
리스채권	1,329,235,195	1,305,497,544
합 계	(371,289,314,887)	20,173,707,149

(3) 당사는 현금흐름표상의 영업활동으로 인한 현금흐름을 간접법으로 작성하였으며, 당기와 전기 중 현금의 유입과 유출이 없는 중요한 거래는 다음과 같습니다.

(단위: 원)		
구분	당기	전기
건설중인유형자산 본계정 대체	49,037,828,713	28,354,079,602
건설중인무형자산 본계정 대체	12,143,505,078	2,715,051,462
원상복구의무로 인한 사용권자산의 증가	1,471,100,000	41,310,000
유형자산 취득관련 미지급금 증가	11,030,293,113	61,976,432
무형자산 취득관련 미지급금 증가(감소)	3,031,688,436	(291,707,838)
리스계약으로 인한 리스부채의 사용권자산 인식	11,991,195,695	2,284,917,173
리스부채의 유동성 대체	3,762,437,158	3,826,939,355
리스채권의 유동성 대체	1,359,317,660	1,335,042,797
대여금의 유동성 대체	1,608,015,296	1,677,991,974

(4) 재무활동 관련 현금흐름

당기와 전기 중 재무활동에서 생기는 부채의 변동은 다음과 같습니다.

① 당기

(단위: 원)				
구분	기초	재무활동 현금흐름	비현금거래	당기말
미지급배당금	-	(87,827,220,000)	87,827,220,000	-
리스부채(유동)	3,294,661,488		3,762,437,158	7,057,098,646
리스부채(비유동)	3,804,108,322	(5,965,836,823)	8,139,685,769	5,977,957,268

② 전기

(단위: 원)				
구분	기초	재무활동 현금흐름	비현금거래	전기말
미지급배당금	-	(21,956,805,000)	21,956,805,000	-
리스부채(유동)	2,718,391,566	(3,051,223,943)	3,627,493,865	3,294,661,488
리스부채(비유동)	5,346,130,504		(1,542,022,182)	3,804,108,322

31. 사용제한 금융상품

당기말 현재 사용이 제한된 금융상품은 다음과 같습니다.

(단위: 원)			
계정과목	내역	당기말	전기말
장기기타채권	당좌개설보증금	2,000,000	2,000,000

### 32. 보험가입자산

당기말 현재 당사가 보험에 가입한 자산의 내역은 다음과 같습니다.

(단위: 원)				
보험종류	자산	장부금액	부보액	보험회사명
가스사고배상책임보험	건물 및 구축물	18,173,852,295	1,180,000,000	KB손해보험
화재보험			기계장치	
	비품	8,672,245,609	2,659,000,000	
	기타의유형자산	3,672,000,716	500,000,000	
	합계	58,655,834,837	12,998,000,000	

상기 보험 이외에 당사는 종업원에 대한 산재보험 및 화재배상책임보험 등에 가입하고 있습니다.

### 33. 특수관계자

(1) 당기말과 전기말 현재 당사의 특수관계자의 내역은 다음과 같습니다.

특수관계 종류	당기말	전기말
종속기업	LX Semicon U.S.A., Inc	LX Semicon U.S.A., Inc
	LX Semicon China Co., Ltd.	LX Semicon China Co., Ltd.
	LX Semicon Japan Co., Ltd.	LX Semicon Japan Co., Ltd.
관계기업 및 공동기업	어드밴스드파워디바이스테크놀로지 주식회사	어드밴스드파워디바이스테크놀로지 주식회사
	FJ Composite Material Co.,Ltd.	FJ Composite Material Co.,Ltd.
	(주)텔레칩스(*1)	-
당사에 유의적인 영향력을 행사하는 회사(*2)	(주)LX홀딩스	(주)LX홀딩스
기타	(주)LX홀딩스의 공동기업	(주)LX홀딩스의 공동기업
	대규모기업집단 계열회사(*2)	대규모기업집단 계열회사(*2)

(\*1) 당기 중 (주)텔레칩스 지분 10.93%를 취득하였습니다.

(\*2) 당기 6월 21일을 기준으로 (주)LX홀딩스가 독점규제 및 공정거래법에 근거하여 (주)LG 기업집단에서 분리됨에 따라, 당사는 대규모기업집단인 LG계열 소속회사에서 제외되었으며, (주)LX홀딩스의 관계기업은 대규모기업집단 계열회사에 준합니다.

(2) 당기와 전기 중 특수관계자와의 거래 내역은 다음과 같습니다.

#### ① 계열분리 후 특수관계자 거래

(단위: 원)			
특수관계구분	특수관계자명	거래내용	당기
종속기업	LX Semicon U.S.A., Inc	영업비용	1,921,708,691

	LX Semicon China Co., Ltd.	영업비용	7,613,960,200
	LX Semicon Japan Co., Ltd.	영업비용	1,829,148,267
관계 및 공동기업	FJ Composite Material Co.,Ltd.	영업비용	1,520,908,675
당사에 유의적인 영향력을 행사하는 회사	(주)LX홀딩스	영업비용	212,401,000
기타 대규모기업집단 소속법인	(주)LX판토스	영업비용	2,787,090,240

② 계열분리 전 특수관계자 거래

(단위: 원)				
특수관계구분	특수관계자명	거래내용	당기(*1)	전기
종속기업	LX Semicon U.S.A., Inc	영업비용	1,411,768,466	2,104,015,930
	LX Semicon China Co., Ltd.	영업비용	6,432,829,642	9,910,563,475
	LX Semicon Japan Co., Ltd.	영업비용	442,091,963	-
관계 및 공동기업	FJ Composite Material Co.,Ltd.	영업비용	64,447,770	2,064,280,000
기타(*1)	(주)LX하우시스	영업비용	1,379,533,243	42,955,051
		유무형자산 취득	1,170,054,257	210,644,949
	LX INTERNATIONAL JAPAN LTD.	영업비용	4,647,333	-
	(주)LX판토스	기타수익	-	1,456,540
		영업비용	2,648,362,055	5,568,158,144
	(주)엘지씨엔에스	영업비용	2,982,071,802	4,553,117,056
		유무형자산 취득	1,328,911,400	1,278,460,700
	(주)디앤오(*2)	영업비용	1,530,391,236	792,670,132
		유무형자산 취득	413,700,000	-
	(주)에스앤아이코퍼레이션(*3)	영업비용	721,786,300	148,941,200
		유무형자산 취득	-	18,924,000
	(주)엘지경영개발원	영업비용	468,762,000	1,345,575,000
	LG Display (China) Co., Ltd.	매출	11,845,896,102	16,415,502,521
	LG Display (Guangzhou) Co., Ltd.	매출	277,535,172,867	452,334,379,878
	LG Display Vietnam Haiphong Co. Ltd.	매출	129,005,911,232	355,226,978,520
	LG Display Yantai	매출	21,360,454,279	60,628,628,070
	LG Display High-Tech(China)Co.,Ltd.	매출	18,556,438	29,149,667
	LG Display (Nanjing) Co., Ltd.	매출	41,702,811,192	29,575,793,575
	엘지디스플레이(주)	매출	241,683,107,009	442,477,851,076
		기타수익	-	175,747,619
		영업비용	-	2,550,934,059
	LG Electronics USA Inc.	매출	1,063,817,806	1,774,875,632
	LG Electronics Indonesia	매출	2,110,470,138	-
	엘지전자(주)	매출	6,509,289,131	15,645,978,167
		기타수익	-	411,450,851
		영업비용	3,324,593,936	5,921,428,184
		유무형자산 취득	95,350,000	43,742,000
	엘지이노텍(주)	매출	700,000,000	-
		기타수익	-	829,931
		영업비용	24,494,558,720	78,578,605,083

		유무형자산 취득	-	1,500,000,000
	엘지유플러스	영업비용	108,397,044	144,862,208
	(주)비즈테크파트너스	영업비용	164,996,000	250,000,000
	(주)하이텔레서비스	영업비용	302,273	1,614,547
	(주)엘지화학	유무형자산 취득	(746,875)	164,227,000
	(주)에이치에스애드	영업비용	-	510,918,000

(\*1) 당사가 대규모기업집단인 LG 계열 소속회사에서 제외되기 이전까지의 거래에 해당합니다.

(\*2) 3월 23일자로 (주)에스앤아이코퍼레이션에서 (주)디앤오로 사명 변경하였습니다. 기존의 에스앤아이코퍼레이션 브랜드는 에스앤아이엠티퍼트가 승계해 사용합니다.

(\*3) (주)에스앤아이엠티퍼트는 전기 중 (주)에스앤아이코퍼레이션에서 물적분할하여 신설된 법인입니다. 올해 3월 23일자로 사명을 (주)에스앤아이코퍼레이션으로 변경하였습니다.

(3) 당기말과 전기말 현재 특수관계자에 대한 채권·채무내역은 다음과 같습니다.

① 당기말

(단위: 원)			
특수관계 구분	특수관계자명	당기말	
		매출채권 등	매입채무 등
종속기업	LX Semicon U.S.A., Inc	-	358,048,951
	LX Semicon China Co., Ltd.	-	1,458,676,311
	LX Semicon Japan Co., Ltd.	-	264,003,933
관계 및 공동기업	FJ Composite Co.,Ltd.	-	26,178,448
기타 대규모기업집단 소속법인	(주)LX판토스	-	942,232,840

②전기말

(단위: 원)			
특수관계 구분	특수관계자명	전기말	
		매출채권 등	매입채무 등
종속기업	LX Semicon U.S.A., Inc	-	199,436,689
	LX Semicon China Co., Ltd.	-	1,446,839,364
관계 및 공동기업	FJ Composite Co.,Ltd.	-	1,857,852,000
기타 대규모기업집단 소속법인(*)	(주)LX판토스	-	928,500,869
	LG Display (China) Co., Ltd.	5,604,645,589	-
	LG Display (Guangzhou) Co., Ltd.	5,796,094,580	-
	LG Display (Nanjing) Co., Ltd.	1,518,674,461	-
	LG Display High-Tech(China)Co.,Ltd.	11,587,456	-
	LG Display Vietnam	5,069,403,435	-
	LG Display Yantai	8,225,912,949	-
	LG Electronics USA Inc.	439,327,332	-
	엘지디스플레이(주)	86,346,054,940	116,758,229
	엘지전자(주)	6,046,280,481	224,000
	(주)에이치에스애드	-	4,026,000
	엘지이노텍(주)	-	9,109,574,607
	(주)엘지씨엔에스	-	431,090,795
	(주)엘지경영개발원	-	11,487,300
	(주)비즈테크파트너스	-	22,920,700
	(주)에스앤아이코퍼레이션	-	71,706,580
(주)디앤오	900,000,000	13,558,585	

(\*) 전기말 기준 대규모기업집단인 LG 계열 소속회사와의 채권, 채무 내역에 해당합니다.

(4) 당기와 전기 중 특수관계자와의 주요 자금거래는 다음과 같습니다.

(단위: 원)						
특수관계 구분	특수관계자명	당기		전기		
		배당금 지급	현금출자 등	배당금 지급	현금출자	투자지분 매수
당사에 유의적인 영향력을 행사하는 회사	(주)LX홀딩스	29,054,829,600				-
종속기업	LX Semicon Japan.Co.,Ltd.		898,374,000		317,112,000	-
관계기업	(주)텔레칩스	-	19,260,300,000	-	-	-
기타(*)	(주)LG	-	-	7,263,707,400	-	-
	(주)엘지화학	-	-	-	-	6,835,773,000
합 계		29,054,829,600	20,158,674,000	7,263,707,400	317,112,000	6,835,773,000

(\*) 전기 중 당사의 최대주주는 (주)LG에서 (주)LX홀딩스로 변경되었으며, 당기말 현재 LX계열이 (주)LG의 기업집단에서 분리되어 기타로 분류하였습니다.

(5) 당기와 전기 중 주요 경영진에 대한 보상내역은 다음과 같습니다.

(단위: 원)		
구분	당기	전기
단기급여	8,133,620,830	10,197,880,206
퇴직급여	1,508,694,740	735,154,445
합계	9,642,315,570	10,933,034,651

당사의 주요 경영진에는 등기임원인 이사(사외이사 포함) 및 감사위원회 위원을 포함하였습니다.

(6) 당기말과 전기말 현재 당사가 특수관계자를 위하여 제공하거나 특수관계자로부터 제공받고 있는 담보 및 보증 내역은 없습니다.

34. 우발상황 및 약정사항

(1) 당기말 현재 당사는 서울보증보험으로부터 557백만원의 납부 및 지급보증 등을 제공받고 있습니다.

(2) 당사는 신한은행 등 일부 금융기관과 여신한도계약을 체결하고 있으며, 당기말현재 당사의 여신한도 내역은 다음과 같습니다.

(단위 : USD)		
구분	금융기관명	외화
매입외환	신한은행	16,000,000
매입외환	농협	15,000,000
매입외환	Mizuho Bank	60,000,000

(3) 당사는 아래와 같이 매출채권의 회수와 관련하여 수출입은행 외 2개 은행과 수출채권 양도거래 약정을 맺고 있습니다. 당기말 현재 당사의 한도내역은 다음과 같습니다.

(단위 : USD)		
구분	금융기관명	외화
팩토링	수출입은행	300,000,000
팩토링	BNP 파리바	80,000,000
팩토링	MUFG	220,000,000

(4) 당기말 현재 당사는 금융자산 등에 대한 담보제공 내역이 없습니다.

(5) 당기말 현재 당사는 진행중인 소송 및 분쟁사항이 없습니다.

- 최근 2사업연도의 배당에 관한 사항

상기 이익잉여금처분계산서를 참조하시기 바랍니다.

□ 정관의 변경

가. 집중투표 배제를 위한 정관의 변경 또는 그 배제된 정관의 변경

변경전 내용	변경후 내용	변경의 목적
-	-	-

나. 그 외의 정관변경에 관한 건

변경전 내용	변경후 내용	변경의 목적
제45조 (감사위원회의 구성) 기존 규정 (생략) <신설>	제45조 (감사위원회의 구성)  ⑤ 감사위원회 위원의 선임은 출석한 주주의 의결권의 과반수로 하되 발행주식총수의 4분의 1 이상의 수로 하여야 한다. 다만, 상법 제368조의4제1항에 따라 전자적 방법으로 의결권을 행사할 수 있도록 한 경우에는 출석한 주주의 의결권의 과반수로서 감사위원회 위원의 선임을 결의할 수 있다. <신설>	- 전자투표제 도입에 따른 감사위원 선임 결의 요건 완화를 정관에 명시적으로 규정

□ 이사의 선임

3호 의안 ) 이사 선임의 건 (사내이사 2명, 사외이사 1명)

3-1호 의안 ) 이사 선임의 건 - 사내이사 손보익

가. 후보자의 성명 · 생년월일 · 추천인 · 최대주주와의 관계 · 사외이사후보자 등 여부

후보자성명	생년월일	사외이사	감사위원회의 위원인	최대주주와의 관계	추천인

		후보자여부	이사 분리선출 여부		
손보익	1961.09.15	사내이사	해당없음	계열회사 임원	이사회
총 ( 1 ) 명					

나. 후보자의 주된직업 · 세부경력 · 당해법인과의 최근3년간 거래내역

후보자성명	주된직업	세부경력		해당법인과의 최근3년간 거래내역
		기간	내용	
손보익	LX세미콘 대표이사	1998년 ~ 1998년	LG반도체 System IC 디자인 연구소장	-
		1999년 ~ 2016년	LG전자 System IC 그룹장/담당/소장/센터장	
		2017년 ~ 현재	LX세미콘 대표이사	

다. 후보자의 직무수행계획(사외이사 선임의 경우에 한함)

- 해당사항 없음.

라. 후보자에 대한 이사회 의 추천 사유

손보익 사내이사 후보자는 LG전자 System IC 센터장을 거쳐 현재 LX세미콘 대표이사로 재직중입니다. 재직기간 동안 전문 팹리스 조직 및 회사를 이끌어 가며 기존 해외 선도 업체 대비 경쟁력 있는 칩들을 개발하고, 역대 최대매출 및 영업이익을 달성하며 회사 성장에 지대한 역할을 한 글로벌 기술 리더입니다.

사업분야에 대한 깊은 이해와 풍부한 경험을 바탕으로 당사의 지속가능성장을 위한 방향을 제시할 것으로 기대하여 사내이사로 재선임을 추천합니다.

확인서

# 확 인 서

후보자 본인은 본 서류에 기재한 증권의 발행 및 공시 등에 관한 규정 제3-15조 제3항 제3호 가목부터 마목까지의 사항이 사실과 일치함을 확인합니다.

2023년 2월 22일

보고자 손보익 (서명 또는 날인)

3-2호 의안 ) 이사 선임의 건 - 사내이사 김훈

가. 후보자의 성명 · 생년월일 · 추천인 · 최대주주와의 관계 · 사외이사후보자 등 여부

후보자성명	생년월일	사외이사 후보자여부	감사위원회 위원인 이사 분리선출 여부	최대주주와의 관계	추천인
김훈	1969.05.02	사내이사	해당없음	계열회사 임원	이사회
총 ( 1 ) 명					

나. 후보자의 주된직업 · 세부경력 · 해당법인과의 최근3년간 거래내역

후보자성명	주된직업	세부경력		해당법인과의 최근3년간 거래내역
		기간	내용	
김훈	LX세미콘 CFO	2009년 ~ 2013년	(주)LG 재경팀 부장	-
		2013년 ~ 2016년	LG상사 회계팀장	
		2016년 ~ 2018년	LG상사 회계담당	
		2018년 ~ 2019년	LG상사 경영관리담당	
		2019년 ~ 2022년	LX인터내셔널 인니경영관리담당	
		2022년 ~ 현재	LX세미콘 CFO	

다. 후보자의 체납사실 여부 · 부실기업 경영진 여부 · 법령상 결격 사유 유무

후보자성명	체납사실 여부	부실기업 경영진 여부	법령상 결격 사유 유무
김훈	없음	없음	없음

라. 후보자의 직무수행계획(사외이사 선임의 경우에 한함)

- 해당사항 없음.

마. 후보자에 대한 이사회 추천 사유

김훈 사내이사 후보자는 LG전자, (주)LG, LX인터내셔널 등에서 금융, 회계, 세무, 기획 등의 다양한 경험을 가진 재무전문가로 오랜 기간 재경분야의 조직장으로 활동하며 관련전문성을 갖추고 있습니다. 현재 LX세미콘 CFO로서 당사 사업현황과 산업에 대한 높은 이해와 재경분야 전반의 경험을 통해, 이사로서 경영상의 의사결정 및 회사발전에 기여할 수 있는 책임자로 판단되어 사내이사로 추천합니다.

확인서

# 확 인 서

후보자 본인은 본 서류에 기재한 증권의 발행 및 공시 등에 관한 규정 제3-15조 제3항  
제3호 가목부터 마목까지의 사항이 사실과 일치함을 확인합니다.

2023년 2월 22일

보고자 김 훈 (성명 또는 날인)

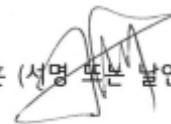

3-3호 의안 ) 이사 선임의 건 - 사외이사 정성욱

가. 후보자의 성명 · 생년월일 · 추천인 · 최대주주와의 관계 · 사외이사후보자 등 여부

후보자성명	생년월일	사외이사 후보자여부	감사위원회 위원인 이사 분리선출 여부	최대주주와의 관계	추천인
정성욱	1965.06.10	사외이사	해당없음	-	이사회
총 ( 1 ) 명					

나. 후보자의 주된직업 · 세부경력 · 해당법인과의 최근3년간 거래내역

후보자성명	주된직업	세부경력		해당법인과의 최근3년간 거래내역
		기간	내용	
정성욱	연세대학교 전기전자공학부 교수	1989년~2001년	삼성전자 수석연구원	-
		2001년~2003년	T-RAM Principal Engineer	
		2003년~2006년	Qualcomm Principal Engineer/Manager	
		2006년~현재	연세대학교 전기전자공학부 교수	

다. 후보자의 체납사실 여부 · 부실기업 경영진 여부 · 법령상 결격 사유 유무

후보자성명	체납사실 여부	부실기업 경영진 여부	법령상 결격 사유 유무
정성욱	없음	없음	없음

라. 후보자의 직무수행계획(사외이사 선임의 경우에 한함)

<p>(1) 전문성</p> <p>- 본 후보자는 삼성전자, Qualcomm 등 글로벌 반도체 기업에서 엔지니어로서의 실무 경험을 보유하고 있으며, 현재 연세대 전기전자공학부 교수로 재직중입니다. 연세대학교 공학연구원 원장, 시스템반도체공학과 학과장, 시스템반도체공학과 설립위원장 및 전기전자공학과 학과장을 역임하였으며, 한국전기전자학회 이사 등의 활동을 하면서 반도체 산업에 대한 깊은 이해와 전문성을 갖추었습니다. 이를 통해 반도체 관련 사업 및 전략 운영 방향에 대해 외부 관점에서의 조언 및 기술 트렌드에 대한 자문으로 LX세미콘의 발전에 기여하고자 합니다.</p> <p>(2) 독립성</p> <p>- 본 후보자는 사외이사로서 최대주주로부터 독립적인 위치에 있어야 함을 정확하게 이해하고 있으며, 주주와 사회 등 다양한 이해관계자의 이익을 대변하는 동시에 회사의 장기적 성장과 기업가치 극대화를 위해 투명하고 독립적인 의사결정 및 직무를 수행하고자합니다.</p> <p>(3) 직무수행 및 의사결정 기준</p> <p>- 본 후보자는 아래 기업 가치 제고를 통해, (주)LX세미콘이 최고의 시스템 반도체 회사로 발전하도록 사외이사로서의 역할을 충실히 수행할 것입니다.</p> <p>1) 회사의 영속성을 위한 기업 가치 제고  2) 기업 성장을 통한 주주 가치 제고  3) 공유 가치 기반의 동반 성장을 위한 이해관계자 가치 제고  4) 기업의 역할 확장을 통한 사회 가치 제고</p>
---

(4) 책임과 의무에 대한 인식 및 준수

- 본 후보자는 사외이사로서 선관주의와 충실 의무, 보고 의무, 감시 의무, 상호 업무집행 감시 의무, 경업금지 의무, 자기거래 금지 의무, 기업비밀 준수 의무 등 상법상 사외이사의 의무를 인지하고 있으며, 이를 엄수할 것입니다.

마. 후보자에 대한 이사회 추천 사유

정성욱 사외이사 후보자는 현재 연세대 전기전자공학부 교수로 재직중이며, 글로벌 유수의 반도체 기업들에서 엔지니어로 근무했던 실무경험을 기반으로 활발한 연구활동을 진행중인 학자입니다. 반도체 산업 전반에 대해 전문성을 갖추고 있으며, AI / 첨단 자율주행 / 사물인터넷 분야 등을 폭 넓게 연구하고 있어 당사 사업과 관련업계에 대한 이해도가 높습니다.

이에 (주)LX세미콘 이사회는 정성욱 후보자가 반도체 분야 전문가로서 회사의 의사결정에 중심적 역할을 할 것으로 기대되어 사외이사로 추천합니다.

확인서

# 확 인 서

후보자 본인은 본 서류에 기재한 증권의 발행 및 공시 등에 관한 규정 제3-15조 제3항 제3호 가목부터 마목까지의 사항이 사실과 일치함을 확인합니다.

2023년 2 월 22 일

보고자 정 성 목 (서명 또는 날인)  

감사위원회 위원의 선임

가. 후보자의 성명 · 생년월일 · 추천인 · 최대주주와의 관계 · 사외이사후보자 등 여부

후보자성명	생년월일	사외이사 후보자여부	감사위원회 위원인 이사 분리선출 여부	최대주주와의 관계	추천인
정성욱	1965.06.10	사외이사	해당없음	-	이사회
총 ( 1 ) 명					

나. 후보자의 주된직업 · 세부경력 · 당해법인과의 최근3년간 거래내역

후보자성명	주된직업	세부경력		당해법인과의 최근3년간 거래내역
		기간	내용	
정성욱	연세대학교 전기전자공학부 교수	1989년~2001년	삼성전자 수석연구원	-
		2001년~2003년	T-RAM Principal Engineer	
		2003년~2006년	Qualcomm Principal Engineer/Manager	
		2006년~현재	연세대학교 전기전자공학부 교수	

다. 후보자에 대한 이사회의 추천 사유

정성욱 사외이사 후보자는 현재 연세대 전기전자공학부 교수로 재직중이며, 글로벌 유수의 반도체 기업들에서 엔지니어로 근무했던 실무경험을 기반으로 활발한 연구활동을 진행중인 학자입니다. 반도체 산업 전반에 대해 전문성을 갖추고 있으며, AI / 첨단 자율주행 / 사물인터넷 분야 등을 폭 넓게 연구하고 있어 당사 사업과 관련업계에 대한 이해도가 높습니다.

이에 (주)LX세미콘 이사회는 정성욱 후보자가 반도체 분야 전문가로서 회사의 의사결정에중심적 역할을 할 것으로 기대되어 사외이사로 추천합니다.

확인서

# 확 인 서

후보자 본인은 본 서류에 기재한 증권의 발행 및 공시 등에 관한 규정 제3-15조 제3항  
제3호 가목, 다목 및 라목까지의 사항이 사실과 일치함을 확인합니다.

2023년 2월 22일

보고자

정 성 욱

(서명 또는 날인)



이사의 보수한도 승인

가. 이사의 수 · 보수총액 내지 최고 한도액

(당 기)

이사의 수 (사외이사수)	6 ( 3 )
보수총액 또는 최고한도액	50억원

(전 기)

이사의 수 (사외이사수)	6 ( 3 )
실제 지급된 보수총액	27억원
최고한도액	50억원